הארץ

יום חמישי ט"ו בתמוז תשנ"ה, 13 ביולי 1995 JULY 13 1995 VOL 77/23095 4.70 שקלים

כולל מע"מ, באילת 4.00 שקלים

מקינטוש או חלונות?

Macintosh Performa 630 DOS Compatible

קח את שניהם. שלם על אחד.

מקינטוש מולטימדיה מתקדם:
- כולל מעבד אינטל 486, המאפשר הרצת תוכנות DOS/חלונות לצד תוכנות מקינטוש קלאסיות.
- יכול לשמש גם כמכשיר עריכה ביתי לסרטי וידאו.
- הופך לטלוויזיה בת 180 תחנות.
- משמש כסטריאו איכותי.

Apple ידע מחשבים 03-5768666

בן יאיר יבדוק את חוקיות פסק ההלכה של רבני הימין האוסר לפנות בסיסים

שחל: "בדברים יש חשד להמרדה והסתה"

מאת נדב שרגאי, אלוף בן, גדעון אלון, ראובן שפירא ואיתן רבין

הוועד הפועל של "איחוד הרבנים למען ארץ ישראל", בראשות הרב הראשי לשעבר אברהם שפירא, החליט להרחיב את פסק ההלכה האוסר על חיילים ואזרחים לקחת חלק בפינוי יישובים, והחיל אותו גם על מחנות צה"ל. היועץ המשפטי לממשלה, מיכאל בן יאיר, יבדוק בימים הקרובים את פסק ההלכה, ויגיש לממשלה חוות דעת בשאלה אם יש בהוצאתו משום עבירה פלילית.

ראו עמודים א2־א4

ההחלטה על פסק ההלכה התקבלה אתמול בתום ארבע שעות דיונים שניהלו 15 רבנים בביתו של הרב שפירא בקרית משה בירושלים. "בהמשך לפסקים שניתנו בזמנו על ידי מועצת הרבנות הראשית ועוד רבנים בעניין פינוי יישובים מארץ ישראל יש"ע והגולן", נאמר בהחלטה, "נשאלנו, אם מותר להשתתף ולעזור בפינוי מחנה צבאי או מתקן צבאי הנמצא באזור המאוכלס על ידי ערבים בשטחי ארץ ישראל.

"אנו קובעים שיש איסור תורה לפנות מחנה צה"ל ולהעביר את המקום לרשות הגויים, היות שיש בזה משום ביטול מצוות עשה, וגם סכנת נפשות וסכנה לקיום המדינה (...) גם מחנה צבאי קבוע, הוא כשלעצמו יישוב יהודי לכל דבר. עקירתו ועזיבתו בידי גויים, הרי הוא בכלל עקירת יישוב מארץ ישראל על פי דין".

אתמול המשיכו המתנחלים בפעולות המחאה שלהם בשטחים. לאחר שבליל שלשום הצליחו להעביר קרוואן לגבעת הזית הסמוכה להתנחלות אפרת, חסמו מאות מהם את צומת אפרת. כוחות גדולים של צה"ל, מג"ב והמשטרה הגיעו למקום, ולאחר שהמתנחלים סירבו לפנות את הצומת, הוחלט לפנות אותם בכוח. בעימות שהתפתח נעצרו 38 מתנחלים.

ראש הממשלה, יצחק רבין, הגיב אתמול בחריפות על פסק ההלכה של רבני הימין, ואמר כי הוא "קריאה לפעולה בלתי חוקית", וכי הממשלה תמתין למסקנותיו של היועץ המשפטי בעניין זה.

"לא היה דבר כזה בישראל", אמר רבין, "לא יעלה על הדעת שיכול לקרות דבר כזה בישראל, ואני יכול לומר שזה אחד הדברים החמורים ביותר, שקומץ של רבנים, הם אינם כלל הרבנים בישראל – יכלו לקבל החלטה כזו. לא יעלה על הדעת שנהפוך את מדינת ישראל לרפובליקת בננות".

ראש הממשלה הוכיח את פסק ההלכה גם בשיחתו עם המתאם האמריקאי לתהליך השלום, דניס רוס, אתמול בערב. רוס אמר שהוא יוצא לעזה לפגישה עם יאסר ערפאת, ורבין ענה: "ערפאת מתלונן שקשה לו להעביר את ההסדר בדעת הקהל שלו, וגם לי יש קשיים, כמו פסק ההלכה". שגריר ישראל בארה"ב, איתמר רבינוביץ, שהשתתף בפגישה, סיפר בראיון לטלוויזיה כי רוס היה מעודכן בפרטי החלטת הרבנים עוד לפני פגישתו עם רבין.

בעקבות פנייה של רבין ושל שר המשטרה, משה שחל, יקבע היועץ המשפטי לממשלה בקרוב אם יש מקום להורות למשטרה לפתוח בחקירה נגד הרבנים שפרסמו את פסק ההלכה, בחשד להסתה והמרדה.

השר שחל אמר אתמול כי יש לבדוק אם אין מקום לפתוח בחקירה בפרשת פסק ההלכה. לדבריו, "לכאורה יש כאן עבירה. הגשה פנייה ליועץ המשפטי לממשלה שיבדוק את הנושא. יש להוקיע את העניין הזה. בדברים האלה יש חשד להמרדה והסתה".

במכתבו לבן יאיר כתב שחל: "אין ספק כי חובת הציות לחוק בכלל, וחובת הציות של חייל לפקודה במיוחד, הם מאושיות שלטון החוק ושמירה על הדמוקרטיה והביטחון של ישראל (...) מטעם זה נקבע אי־ציות לפקודה כעבירה פלילית בחוק השיפוט הצבאי (...) נראה לי כי חומרה מיוחדת יש במעשה כזה, חזקה מפני שנעשה על ידי מי שאמורים להיות מורי דרך בהלכה היהודית, ומודעים להשפעה שיכולה להיות לקריאתם על חיילים רבים בצבא".

מקורות משפטיים מציינים כי מאז נחתם הסכם אוסלו, נמנע בן יאיר מלנקוט צעדים משפטיים נגד רבנים ומנהיגי המתנחלים שקראו לחיילי צה"ל שלא לציית לפקודות פינוי. כך למשל דחה בן יאיר את הקריאה להעמיד לדין את הרב הראשי לשעבר, שלמה גורן ז"ל. הוא נימק זאת בצורך להגן על עיקרון חופש הביטוי.

אלוף פיקוד המרכז, אילן בירן, נפגש אמש בירושלים עם הרבנים

(סוף בעמוד 2א)

תצלום: שרי קרן

הרמטכ"ל לשעבר, אהוד ברק, בנמל התעופה בן גוריון. ברק הקדים את שובו מחו"ל לישראל נוכח הפרסומים האחרונים על חלקו באסון צאלים ב'. (ראו ידיעה בעמוד 5א)

המו"מ עם הפלשתינאים יתחדש בזיכרון יעקב או בקהיר

שר השיכון בקבינט: הכבישים העוקפים בגדה יושלמו עד דצמבר. העבודות פטורות ממכרז

מאת אלוף בן

השיחות בין ישראל לפלשתינאים עשויות להתחדש בזיכרון יעקב, או בקהיר. הצעות אלו נדונו אתמול במגעים בין הצדדים. הצעת פשרה שהועלתה היתה לנהל את המו"מ בזיכרון יעקב, ובזמן השיחות לקיים בקהיר מפגשים בין שר החוץ, שמעון פרס, ראש הרשות הפלשתינית, יאסר ערפאת, ונשיא מצרים, חוסני מובארק, שיוקדשו לעדכון הדדי.

ראו עמוד 4א

אתמול הובהר שהשיחות לא יתנהלו בפירנצה, כפי שציפו בתחילה, בגלל התנגדות הפלשתינאים.

משלחת החלוץ של משרד החוץ, שיצאה להכנת השיחות יחד עם גורמים טכניים, נקראה לשוב לישראל. בדיווחים שהגיעו למשרד החוץ בירושלים נאמר כי הפלשתינאים טוענים שמעולם לא סיכמו עם ישראל שהשיחות יתנהלו באיטליה, וכל העניין היה אי־הבנה שנולדה בעת ביקורה של שרת החוץ של איטליה, סוזנה אניילי, בישראל וברשות הפלשתינית, ופגישותיה עם פרס וערפאת.

במשרד החוץ אמרו בתגובה כי הראשון שפירסם את התוכנית לקיים שיחות באיטליה היה חבר המשלחת הפלשתינית, חסן עספור. מצרים מפעילה בימים האחרונים לחצים כבדים לארח את השיחות בבירתה, למרות הסתייגות ישראל מכך. היום ייפגש פרס בווינה עם עמיתו המצרי, עמר מוסא, כדי לדון במגעים לחידוש השיחות.

בישיבת הקבינט המדיני אתמול אמר ראש הממשלה, יצחק רבין, כי הבעיה העיקרית המפריעה ליישום הסכם הביניים היא סלילת הכבישים העוקפים בגדה. רבין הבהיר שצה"ל לא ייערך מחוץ לערים כמו בית לחם ורמאללה לפני שייסללו כבישים עוקפים לתנועת המתנחלים. הוא לחץ להשלים במהירות את סלילת הכבישים, תוך קיצור מגב־

(סוף בעמוד 2א)

רוס: אסד מעכב את תשובתו לגבי חידוש שיחות הקצינים

"לא השגתי בדמשק הסכמה על סדר יום לשיחות"

מאת אלוף בן

נשיא סוריה, חאפז אל אסד, מעכב את תשובתו לגבי חידוש שיחות הקצינים עם ישראל. המתאם האמריקאי לתהליך השלום, דניס רוס, דיווח אתמול לראש הממשלה, יצחק רבין, כי בשיחותיו בדמשק לא הושגה כל הסכמה על סדר היום של השיחות הצבאיות. רוס ייפגש הבוקר עם הרמטכ"ל, רב־אלוף אמנון שחק, להמשך הדיונים על סידורי הביטחון בגולן.

ראו עמוד 5א

ראש משלחת ישראל לשיחות עם סוריה, השגריר איתמר רבינוביץ, אמר אתמול כי המתאם האמריקאי צריך לקבל היום תשובה נוספת מדמשק, כנראה באמצעות הטלפון. עם זאת, ייתכן כי רוס ייצא לעוד ביקור בסוריה, בדרכו חזרה לארה"ב.

רוס סיפר לרבין, שהסורים דבקים בהתנגדותם להפעלת תחנות התרעה קרקעיות ברמת הגולן לאחר נסיגת ישראל. הסורים אמרו לרוס, שהם מודעים לשידור הידיעה ברדיו דמשק ביום שני, ולפיה תסכים סוריה להפעלת תחנות התרעה בידי צוותים "בינלאומיים וידידותיים", אך מדיניותם נותרה כשהיתה: שלילה של רעיון תחנות ההתרעה.

רוס דיווח גם שהעביר לסורים את המסר מרבין, שישראל לא תוכל לסבול את המשך ירי הקטיושות מדרום לבנון, ושהיא דורשת לחדש את ההבנות שהושגו אחרי מבצע "דין וחשבון". בתשובה אמרה לו אישיות סורית בכירה: "אם ההבנות יקוימו (בידי ישראל וצד"ל), גם אנחנו נכבד אותן".

אסד אמר לשר החוץ הגרמני, קלאוס קינקל, בפגישתם בשבוע שעבר בדמשק, כי הוא מחויב לתהליך השלום והבטיח להתאמץ

(סוף בעמוד 2א)

בגליון זה 38 עמודים

מ־96' ייאסר על הח"כים לעסוק בעיסוק נוסף בשכר — עמוד 6א

נער מרמת השרון מת בשנתו במחנה צופים — עמוד 7א

בורסה

מדד המשתנים עלה ב־0.15% לרמה של 191.48 נקודות. מחזור העסקות הסתכם ב־92 מיליון שקל

שערי מטבע

	דולר	השינוי
יציג	2.9560	-0.03%
שחור	2.98	—
של		
יציג	3.4322	-0.11%

בגליון יום שישי של "הארץ"

אהוד ברק?!
יואל מרקוס

עוזי בנזימן / שבוע
אש"ף זה לא צד"ל

חנה קים / חשבון
טקס הזוהר של שר הפנים המיועד

תרבות וספרות

עוזי אורנן
עברית באותיות לטיניות

חורחה לואיס בורחס / סיפור

מוסף הארץ

דוד עברי, המנכ"ל הנצחי של משרד הביטחון, קובע שברפא"ל יש עוד אלף עובדים שלא עובדים. לחאפז אסד הוא מאמין. וגם: הסיפור המלא של מאבקי הכוח באופרה, אמנון דנקנר על חיזורים, וסיפור סיני

שר החוץ הצרפתי ל"הארץ": אני אופטימי ביחס למו"מ עם סוריה

"אם יוסר אמברגו הנשק מעל בוסניה, צרפת תסתלק משם באופן מיידי"

מאת ניצן הורוביץ, שליח "הארץ" בצרפת

פאריס (מיוחד ל"הארץ"). "צרפת סבורה שהגנה על המובלעות הבוסניות הנצורות היא אלמנט הכרחי במסגרת המשימה של כוח האו"ם", אמר אתמול שר החוץ הצרפתי, ארווה דה־שארט, ל"הארץ". "המקרה של סרברניצה הוא בעל חומרה יוצאת דופן". לדבריו, מועצת הביטחון של האו"ם חייבת לנקוט צעדים נמרצים כדי לשמור על המובלעות הללו, שהוכרזו "אזורים מוגנים".

ראו עמוד 14א

שר החוץ הצרפתי הבהיר, כי צרפת מוכנה לתמוך באופן צבאי בצעדים עליהם יחליט האו"ם, אך הדגיש כי לא בא בחשבון שזו תהיה פעולה צרפתית בלבד. לדבריו, כיבוש סרברניצה הוא מכה קשה לכוח האו"ם בבוסניה, "ואנו איננו יכולים לקבל שכוח האו"ם יעמוד בפני מצב שבו הוא אינו יכול למלא את משימתו. המצב כעת אינו מתקבל על הדעת".

עם זאת, הוסיף שר החוץ הצרפתי, כי הוא מתקשה להבין כיצד אזור סרברניצה, עם אוכלוסייה של 40 אלף איש ותוכנות של חיילים בוסנים, נפל לידי הסרבים ללא כל תגובה בוסנית. "הרי קשה לדרוש מכוח האו"ם שיעשה מה שהצדדים עצמם אינם עושים", אמר.

כאשר נשאל האם צרפת מתכוונת לשחרר בכוח את סרברניצה, סירב השר הצרפתי לדבר במונחים של "התקפה", אלא הדגיש כי מדובר כעת "בהקמתו מחדש של האזור המוגן". "עמדת צרפת ברורה: צריך לחדש את האזור המוגן, ואנו מוכנים לסייע בכך. אולם לא נתערב ללא גיבוי האו"ם".

כדי למנוע, לדבריו, אי־הבנות והידרדרות למצבים של הסלמה כללית, הדגיש דה־שארט כי למרות הפריסה של "הכוח להתערבות מהירה" בשטחי יוגוסלוויה לשעבר, המטרה היא עדיין פתרון מדיני. "המכשול בבוסניה יכול להיפתר רק בדרך המו"מ. כוח האו"ם ממלא משימה מוגדרת מאוד: סיוע הומניטארי והקמת חיץ בין הכוחות השונים. הכוח להתערבות מהירה מתפרס בשטח כדי להגן על אנשי האו"ם ולאפשר להם לבצע את משימתם".

דה־שארט התריע, כי הצדדים הלוחמים בבוסניה חייבים לקחת בחשבון שיש גבול למאמצים שנקטה הקהילה הבינלאומית, וכי קיים סיכוי שהיא תתייאש. "יש לנו, כצרפתים, תחושת אחריות למה שמתרחש באירופה, אולם גם אנחנו עלולים להתייאש", אמר.

השר הצרפתי היה תקיף מאוד בתשובתו לשאלה בעניין הסרת האמברגו מעל בוסניה. "לא נחמש שום צד", הבהיר דה־שארט. "אני אומר את הדברים בצורה הברורה ביותר: אם יוסר האמברגו, צרפת תסתלק מבוסניה תיכף ומיד". באשר לאפשרות שארה"ב תסיר את האמברגו בצעד חד־צדדי, כפי שתובע הקונגרס האמריקאי, גילה השר הצרפתי, כי פאריס הבהירה לוואשינגטון שאם תתקבל החלטה כזו, צרפת תנקוט באופן מיידי בצעדים להוצאת חייליה מבוסניה. צרפת שיגרה את המספר הרב ביותר של חיילים לכוח האו"ם בבוסניה והיא גם השותפה העיקרית "בכוח להתערבות מהירה". "לא נהיה בשר תותחים במלחמה שהתפתחה שם עקב חימוש הצדדים", אמר.

ביחס למו"מ הישראלי־סורי, הביע שר החוץ הצרפתי אופטימיות רבה בכל הקשור לסיכויי ההתקדמות לקראת חוזה שלום. "אני בהחלט אופטימי", אמר דה־שארט. "נפגשתי באחרונה עם שר החוץ הסורי, ושוחחתי רבות בעניין זה עם וורן כריסטופר ועם הישראלים, ואני בהחלט יכול להעיד שיש אלמנטים חיוביים ומעשיים במגעים הללו".

השר הצרפתי הדגיש, כי ההתפתחויות האחרונות במזרח התיכון מחייבות נוכחות חזקה הרבה יותר של אירופה בכלל וצרפת בפרט: "לצרפת יש עניין גדול במזרח התיכון על רקע מסורת ארוכה ומפותחת של

(סוף בעמוד 12א)

תפורק "סיירת" של אתרא קדישא המפקחת על חפירות ארכיאולוגיות באתרי קבורה

מאת נדב שרגאי ושחר אילן

בתום פגישה משולשת אתמול בין שר החינוך, אמנון רובינשטיין, שר הדתות, שמעון שטרית, ומנכ"ל רשות העתיקות, אמיר דרורי, הוחלט על פירוק "סיירת הקברים", שפיקחה על חפירות ארכיאולוגיות בקברים עתיקים. ההחלטה התקבלה לאחר שהתברר כי "הסיירת" פועלת בניגוד לחוק.

"סיירת הקברים" הוקמה לפני כתשעה חודשים על ידי יועץ שר הדתות לשעבר, ישראל ליפל. ה"סיירת" כוללת שני פעילים של אתרא קדישא, שאת משכורתם שילם משרד הדתות דרך חברת כוח אדם, ופעילים נוספים של אתרא קדישא, שעבדו בשטח ללא שכר. בינה לבין הארכיאולוגים התפתחו עימותים רבים, שכללו הגשת תלונות הדדיות במשטרה.

בפגישה אתמול התברר שכתב ההסמכה של הפקחים מתיר להם בניגוד לחוק להיכנס לשטחי החפירות. עוד התברר, כי מינוי אנשי אתרא קדישא, ולא עובדי משרד הדתות, היה בניגוד לחוק. הוחלט שרק עובדי משרד הדתות יעסקו בטיפול בהעברת עצמות לקבורה, ולא פעילי אתרא קדישא. כמו כן תוקם ועדה בין־משרדית שתגדיר את סמכויות אנשי משרד הדתות לטיפול בעצמות שהתגלו בחפירות ארכיאולוגיות.

"זהו סיכום טוב מאוד מבחינתנו", אמר השר רובינשטיין בתום הפגישה, ואילו דרורי אמר: "אני מקווה שעכשיו יתאפשר להדק את שיתוף הפעולה עם משרד הדתות, שלא היה קיים בעבר".

הוועדה הבין־משרדית שתוקם תנסח מחדש את כתבי ההסמכה של פקחי הסיירת, שתורכב מעתה רק מעובדי משרד הדתות. כן ייקבע נוהל להעברת העצמות לקבורה בתום החפירות. הודעת משרד הדתות מציינת שהעצמות יימסרו לידי אנשי משרד הדתות "לאחר שהארכיאולוגים יסיימו את עבודתם המדעית", ולא מיד עם הוצאתן מהקברים, כדרישת החרדים. בקבורת העצמות יטפלו מעתה רק אנשי משרד הדתות, ולא אנשי אתרא קדישא, כפי שהיה נהוג עד עתה.

ממשרד הדתות נמסר, שהשר שטרית פיטר את שני הפקחים של "סיירת הקברים" שהעסיק המשרד בשכר כבר לפני כחודשיים. עם זאת, הפקחים המתנדבים, המשיכו בעבודתם.

דרור חוטר ישי זכה בבחירות לראשות לשכת עורכי הדין

מאת צבי הראל

עו"ד דרור חוטר ישי זכה אמש בקדנציה נוספת רצופה בראשות לשכת עורכי הדין, כאשר קיבל 3,358 קולות (65%). חוטר ישי גבר על מתחרהו, עו"ד צבי מיתר, שקיבל 1,798 קולות. הצביעו 40% מכלל בעלי זכות ההצבעה, שהם כ־13 אלף עורכי דין.

אתמול נערך סיבוב הבחירות השני לראשות הלשכה אחרי שלפני שבועיים איש מבין המועמדים לא קיבל רוב של 40% מכלל בעלי זכות ההצבעה. לפני שבועיים קיבל חוטר ישי 2,399 קולות (37%) ואילו מיתר קיבל 1,485 קולות (23%).

עם היוודע התוצאות, הגיב חוטר ישי: "תוצאות הבחירות הבהירו כי ציבור עורכי הדין מאמין בדרכי ועמדותיי ונותן לי מנדט לבצע את מצעי. ללשכת עורכי הדין יהיה תפקיד מרכזי בשיפור מערכת המשפט בארץ והיא תפעל כגוף לשמור על שלטון החוק, תוך הקפדה על זכויות הפרט. הניצחון הברור קובע כי ציבור עורכי הדין אינו מוכן לראות שוב מצב, בו עסקנים שונים מנצלים את הלשכה להגשים את אותן מטרות שהציבור חפץ בהן".

החברה מס' 1 בארץ המייצרת מערכות אל פסק ON-LINE
גמאטרוניק
טל': 02-821777

02071527

مكبر من الأصل

هكذا من الأصل

פסק ההלכה של רבני הימין

״יש איסור תורה להעביר מחנות לגויים״, פסקו רבני הימין

ארגון "בצדק" ו"האגודה לזכויות האזרח היהודי" הודיעו כי יעניקו סיוע לכל חייל שיעמוד לדין על סירוב פקודה לפנות מחנות

מאת נדב שרגאי

הוועד הפועל של "איחוד הרבנים למען ארץ ישראל", בראשות הרב הראשי לשעבר אברהם שפירא, החליט להרחיב את פסק ההלכה האוסר על חיילים האחרים לקחת חלק בפינוי יישובים, והחיל אותו גם על מחנות צה"ל.

להחלטה, שהתקבלה אתמול בבוקר, קדמו ארבע שעות דיונים שניהלו 15 רבנים בביתו של הרב שפירא בקרית משה בירושלים. "כהמשך לפסקים שניתנו בזמנו על ידי מועצת הרבנות הראשית ועוד רבנים בעניין פינוי ישובים מארץ ישראל יש"ע והגולן, נאמר בהחלטה, "נשאלנו, אם מותר להשתתף ולעזור בפינוי מחנה צבאי או מתקן צבאי הנמצא באוהל האוכלוס על ידי ערבים בשטח ארץ ישראל.

"אנו קובעים שיש איסור תורה לפנות מחנות צה"ל ולהעביר את המקום לרשות הגויים, היות שיש בזה משום ביטול מצוות עשה, וגם סכנת נפשות וסכנה לקיום המדינה (...) גם מחנה צבאי קבוע, הוא כשלעצמו יישוב יהודי לכל דבר. עקירתו ועזיבתו בידי גויים, הרי הוא בכלל עקירת יישוב מארץ ישראל על פי דין. ועל כן, במענה לשאלה, ברור ופשוט שאסור לכל יהודי לקחת חלק במעשה של פינוי יישוב, מחנה או מתקן. וכפי שנפסק ברמב"ם, שגם אם המלך ציווה לעבור על דברי תורה, אין שומעים לו".

עוד כותבים הרבנים בהחלטתם כי מעולם לא העמיד הצבא את חייליו במצב שבו נאלצו לפעול נגד מצפונם הדתי, המוסרי או הלאומי. "אנו קוראים לממשלה ולהנהגת הצבא", הם כותבים, "לא להעמיד את החיילים במצב בו עליהם להתלבט בין נאמנותם לערכים, עליהם בורי אורח חייהם, לבין פקודות הצבא. אנו פונים לממשלה ולעומד בראשה, שלא יתנו יד לפירוק האומה וצה"ל, ולחזק בכל הכוחות את אחדות ישראל בשעה קשה זו".

> ״אנו פונים לממשלה ולעומד בראשה, שלא יתנו יד לפירוק האומה וצה״ל, ולחזק בכל הכוחות את אחדות ישראל בשעה קשה זו״

בניגוד לפרסומים אתמול בכלי התקשורת, לא ניתן הפסק על ידי ראשי איגוד ישיבות ההסדר, למרות שבדיון ישבו ארבע ראשי ישיבות כאלה: הרבנים אליעזר ולדמן והרב ליאור מקרית ארבע, הרב נחום רבינוביץ ממעלה אדומים, והרב חיים דרוקמן העומד בראש ישיבת הסדר במרכז הארץ.

בדיון על הפסק, שהתקבל פה אחד, נטלו חלק גם שניים מראשי ועד רבני יש"ע, זלמן מלמד ושלמה אבינר, וכן רבה הראשי של רמת גן יעקב אריאל, רבה של קרית ארבע דב ליאור, הרבנים דניאל שילה ויוסף ארציאלי מקדומים, הרב חיים שטיינר מישיבת מרכז הרב, והרב יהושע מגנס. הפסק תואם בטלפון גם עם הרב צבי נריה, ראש ישיבות בני עקיבא.

רבני יש"ע פירסמו הודעת תמיכה בפסק, וקבעה: "יידעו כל אלה שקפצו לגנות את פסק הרבנים, כי לולא המצווה הציונית מן התורה ליישב את ארץ ישראל ולשמור על העם היהודי, לא היתה יכולה התנועה הציונית לקבץ גלויות ולהקים את מדינת ישראל".

ארגון "בצדק" הודיע אתמול כי אנשיו יעניקו סיוע משפטי לכל חייל שיועמד לדין בגין סירוב פקודה לפנות מחנות צבא בגדה, על פי פסק ההלכה של רבני הציונות הדתית. גם "האגודה לזכויות האזרח היהודי" פירסמה אתמול הודעה דומה.

ח"כ שאול גוטמן (מולדת) קרא לחיילים לשמוע בקול הרבנים ולסרב לפנות בסיסי צה"ל. אליקים העצני קרא להחתים כ־20 אלף חיילים, אשר יודיעו במכתבים לשר הביטחון כי כל הוראה לעקור יישוב יהודי "היא בלתי חוקית בעליל, בלתי אנושית, אנטי ציונית ומנוגדת למצפון, ולכן לא יקיימו אותה".

לדברי העצני, "לא יכול להיות שיצחק רבין ירמה את העם פעם אחר פעם, יבטיח שלא לדבר עם אש"ף, ולא עם ערפאת, ושלא ירד מהגולן, ושלא תהיה מדינה פלשתינית, ואחר כך, באמצעות קולות שליחיו של אש"ף, עליהם נשענת הממשלה בכנסת, יבצע את הדברים, אותם התחייב ראש הממשלה שלא לעשות.

"ומי יידרש לבצע זאת? אותו אדם, אזרח מרומה, שמלבישים אותו בגדי צה"ל ואומרים לו בפקודה: 'תקע לעצמך כדור בראש'. האזרח במקרה כזה צריך להגיד: 'אני לא פראייר, ואם אתה מלביש אותי מדי צה"ל כדי להשמיד את מדינת ישראל, אז המדים האלה אינם אומרים לי כבר שום דבר, ושים אותי בכלא על זה'".

הרב יואל בן נון מעופרה, אחד מראשי ההתיישבות היהודית ביש"ע, הודיע אתמול כי הוא מתנגד למתן הוראה או פסק הלכה לחיילים הדתיים לסרב לפקודה של פינוי.

בן נון אומר כי סירוב פקודה עלול לסכן את צה"ל, ויש להתמודד עם הקרע והמחלוקת בעם במישור האזרחי ובכל האמצעים הלגיטימיים. לדבריו, כל חייל וקצין צריך לעמוד בפני מצפונו.

הרב שילה מקדומים, השותף לפסק ההלכה שפורסם אתמול, אמר כי הפסק אינו מיועד דווקא לחיילים, אלא לכל מי שנדרש לקחת חלק בתהליך פירוק מחנות צה"ל, כולל, אזרחים, קבלנים, ונהגים אזרחיים.

"ארץ ישראל היא חלק מהאמונה של העם היהודי, וכשם שאי אפשר לכפות על חייל לעשות איזשהו דבר אחר בניגוד לאמונתו, אי אפשר לצוות עליו את הדבר הזה", אמר שילה.

> בפינוי מחנות צה״ל יש ״משום ביטול מצוות עשה, וגם סכנת נפשות וסכנה לקיום המדינה (...) גם מחנה צבאי קבוע, הוא כשלעצמו יישוב יהודי לכל דבר״

שותף אחר לפסק ההלכה, הרב אליעזר ולדמן, אמר כי כאשר מדובר בעבירה על מצוות התורה, לא ייבהלו הרבנים, יעמדו למשפט אם יהיה צורך בכך, ואף ילכו לבתי סוהר. "אנו נקיים את דברי התורה כפי שיהודים קיימו בכל הדורות", אמר ולדמן.

הוא תקף את אלה שגינו את פסק ההלכה, ואמר: "איש לא תקף את ליבוביץ המנוח, שקרא למרוד המרד בעצמו.

"יתרה מזאת, אני חש כבר זמן רב שאין מטרת השמאל בארץ רק לעקור יהודים מארץ ישראל, אלא הם יודעים שיהודה שומרון ועזה, הם מקומות של אמונה ותורה, ולכן הם גם רוצים לעקור אותנו משם".

תצלום: דוד מזרחי

הרב חיים דרוקמן (מימין) וח״כ חנן פורת (משמאל) בבית הנשיא. וייצמן מסרב להיפגש עם הרבנים עד שיחזרו בהם מפסק ההלכה

פרשנות / נדב שרגאי

ציבור לא הומוגני

רבים מחובשי הכיפות הסרוגות, לאו דווקא חיילים, יצייתו לפסק ההלכה של "איחוד הרבנים למען ארץ ישראל" שלא לשתף פעולה בכל דרך שהיא בפינוי בסיסים ומחנות של צה"ל. רבים אחרים, ייתכן אפילו שמיעוט גדול – כולל כאלה המתנגדים אידיאולוגית להחזרת שטחים ולהסכמי אוסלו – יעדיפו את דברי המפקד, ולא את פסק הרב.

יהיו גם כאלה, שללא פסק ההלכה היו מוצאים דרכים אלגנטיות ושקטות יותר להשתמט ממשימה הנוגדת את מצפונם, והפסק של אתמול ימנע מהם זאת. לאחרים, שעד כה לא התיר להם מצפונם לסרב פקודה, ישמש הפסק של אתמול הכשר לסירוב מסוג זה.

בניגוד לרושם שנוצר אתמול, מאחורי הפסק לא עומד איגוד ראשי ישיבות ההסדר, אלא "איחוד הרבנים למען ארץ ישראל". היו אמנם אתמול, בישיבה שבה נטלו חלק כ־15 רבנים, ארבעה נציגים של שלוש ישיבות הסדר, אבל כתריסר ראשי ישיבות הסדר אחרים לא היו שם, וגם לא פירסמו הודעות תמיכה בפסק. שניים מראשי ישיבות ההסדר שלא היו בישיבה אף פירסמו הודעות הסתייגות מהפסק: הרב יהודה עמיטל מגוש עציון – שעמיתו להנהגת הישיבה, הרב ליכטנשטיין, בוודאי שותף לדעתו – והרב אבירן, ראש ישיבת שעלבים. גם הרב יואל בן נון, מחשובי הרבנים ביש"ע, פירסם הסתייגות מהפסק.

לחיזוקים זכה הפסק דווקא מהימין החוץ־פרלמנטרי, על מעגליו הרחבים ביותר, ואת בסתירה לעמדות שהשמיע רוב הימין הפרלמנטרי, ובראשו הליכוד. תגובות חוגי הימין החוץ־פרלמנטריים הדהירו מאוד את התמיכה שהעניקו אותם חוגים ממש ל"קוד האתי" שפירסמו לפני כשבועיים 105 אנשי רוח, אקדמיה וצבא בדימוס מן הימין. ארגון "בצדק", "חוג הפרופסורים לחוסן מדיני וביטחוני" ו"המטה לסיכול תוכנית האוטונומיה" הביעו תמיכה באי הציות מסיבות של "ציונות, מוסר ומצפון" יותר מאשר בגלל תמיכה בעליונות העמדה ההלכתית.

ראשי מועצת יש"ע עדיין לא גיבשו עמדה בסוגייה של גבול הציות, וגם שם אין אחדות דעים בנושא זה. אולם במועצת יש"ע אומרים, כי הקרע שממנו הזהירו את יצחק רבין בשנתיים האחרונות ניבע למעשה אתמול באופן הבוטה ביותר שלו, וכי האחריות ליצירתו מוטלת על יצחק רבין – "ראש ממשלה שבגד בערכים הבסיסיים ביותר של הציונות, התכחש לעמדות שמאחוריהן התייצב בעבר, ומוביל כיום מדיניות שאינה זוכה לרוב יהודי", בעזרת בלוק ערבי תומך, המקבל הוראות מאש"ף".

״אמלא את הפקודות בכל מקרה״, אומר מפקד בה״ד 1, בוגר ישיבה

מאת איתן רבין
סופר הצבאי של "הארץ"

בצה"ל מתייחסים בחומרה רבה לפסיקת "איחוד הרבנים למען ארץ ישראל" האוסרת על חיילים להשתתף בפינוי בסיסים בגדה. קצין במטכ"ל אמר כי מדובר בהחלטה לא חוקית, והיא בגדר מכה קשה למורל החיילים.

"אנחנו נוכל להתמודד עם החלטה כזאת", הוא אמר, "אבל עצם הוויכוח בשאלת סירוב פקודה פוגע במורל חיילי צה"ל. לא ייתכן שהרבנים יכניסו את צה"ל לתוך הוויכוח".

קצינים במטכ"ל, וכן קצינים בפיקוד המרכז ובאגף כוח אדם, הביעו אתמול כעס רב על הרבנים. אלוף פיקוד המרכז, אילן בירן, הופתע מההחלטה, ובשיחות סגורות הגדיר אותה "החלטה קשה". האלוף בירן נפגש אתמול עם רבני יש"ע, כדי לשמוע מהם על משמעות ההחלטה.

חיילים וצוערים המשרתים בבית הספר לקצינים, בה"ד 1, אמרו כי הסוגיה גורמת עימותים וויכוחים בתוך צה"ל. קצינים בכירים בצה"ל, בהם הרמטכ"ל, השתתפו אתמול בטקס סיום קורס קצינים בבה"ד 1.

מפקד בה"ד 1, אלוף משנה אליעזר שטרן, אמר כי הוא כבר הודיע שימלא את פקודות הצבא. "אם תהיה סתירה בין פסקי ההלכה של הרבנים לבין פקודות הצבא, תהיה לי דילמה, אבל יש לי כבר החלטה – למלא את פקודות הצבא", אמר.

שטרן, חובש כיפה ובוגר הישיבה התיכונית נתיב מאיר, אמר כי בחדרי הצוערים תלויים על הקיר העקרונות המדגישים את החשיבות הקיומית של ביצוע פקודות הנובעות ממדיניות הממשלה. לדבריו, "גם אם נקבל פקודה לפנות את נצרים למשל, זאת תהיה פקודה קשה לביצוע באופן האישי, ואני מאוד מקווה שזה יהיה קשה גם למי שחושב שצריך לפנות את נצרים. אני בטוח שעבורי זאת תהיה פקודה קשה מאוד, אבל אם תהיה פקודה, אני אהיה שם".

עוד אמר מפקד בית ספר לקצינים: "אני מאוד מקווה שהרבנים שאני מכיר, מוקיר ומעריך אינם מתכוונים אלי, כי אם הם כן מתכוונים, או ההוקרה וההערכה שלי לא יהיו כשהיו. אני מצפה מהרבנים שלא יגידו לנו לא למלא פקודה".

"אני בטוח שיש צוערים המורדים אם פקודה של פינוי יישוב היא פקודה בלתי חוקית בעליל", אמר אל"ם שטרן, "ולהם אני רוצה לומר שההגדרה 'פקודה שדגל שחור מתנוסס מעליה' היא הגדרה רחבה מדי".

במערך החינוך בצה"ל יתחילו בקרוב בהסברה מיוחדת נוכח פסיקת הרבנים. קצין במפקדת קצין חינוך ראשי אמר: "נצטרך להתמודד עם הבעיה, מאחר שמרבות השאלות בעניין".

המו"מ

(סוף מעמוד 1א)

לות בירוקרטיות.

שר הבינוי והשיכון, בנימין בן אליעזר, אמר בישיבה כי מע"צ יכולה להיערך לסלילת הכבישים במהירות. לדבריו, אפשר להשלים את סלילת חמשת הכבישים העוקפים החשובים ביותר עד דצמבר השנה – בתנאי שמע"צ תקבל פטור מחובת המכרז, והקבלנים יוכלו לצאת מיד לשטח.

רבין תומך בדרישת בן אליעזר לפטור ממכרז, ובקבינט לא היתה מחלוקת על כך.

בן אליעזר אמר לשרים שבתוך שבועיים אפשר להשלים את הפקעת הקרקעות הדרושות לסלילת הכבישים, ואת התכנון המפורט שלהם. הוא הציג תוכנית להשלמת הכביש החדש לגוש עציון, העוקף את בית לחם, בגלל התכנון ההנדסי המסובך המסלול כולל מנהרות, כביש זה יושלם רק באביב 96', ובינתיים מציע שר הבינוי לסלול כביש עוקף בית לחם בציר אחר, פשוט יותר.

שני כבישים אחרים שאפשר להשלים עד סוף השנה הם כביש עוקף רמאללה הדרומי, והכביש העוקף את ג'נין בדרך להתנחלות כדים.

בן יאיר

(סוף מעמוד 1א)

של ההתנחלויות הגדולות בגדה ועם רבנים ממועצת יש"ע ומישיבות ההסדר. האלוף בירן אמר כי פסק ההלכה "חמור מאוד". קצינים בכירים בצה"ל שהשתתפו בפגישה התבטאו בחריפות נגד הפסק.

בירן אמר לרבנים כי עליהם לפעול לביטול פסק ההלכה, וכי אין לשים חוצץ בין צה"ל לבין ההחלטות המתקבלות בדרג המדיני. הרבנים דחו את בקשת האלוף בירן לצאת בקריאה לביטול ההחלטה, והתייחסו בעיקר לסוגיית בטחון ההתנחלויות. מקור בלשכתו של בירן הגדיר את השיחה "קשה מאוד".

קצינים בכירים בצה"ל אמרו ל"הארץ" כי פסק ההלכה יפגע במורל החיילים. לדבריהם, צה"ל חייב לקיים כנסי הסברה על הפרישה מהגדה ועל הפעילות הנדרשת מהחיילים.

אלוף בכיר אמר: "משמעות פסק ההלכה של סירוב פקודה היא חמורה מאוד. המשמעות היא שצה"ל לא יכול להתקיים אפילו יום אחד. יסוד הקיום שלו הוא ציות לפקודה ממקור מוסמך אחד. כשהעבירה הזו מתערערת, צה"ל בבעיה חמורה".

הרב שפירא: הפסק שלנו הוא קודם כל דתי ורק אחר כך פוליטי

מאת נדב שרגאי

"פסק ההלכה שלנו אינו מכוון דווקא לחיילים", אמר אתמול הרב הראשי לשעבר, אברהם שפירא. "מגיעים אלינו מרבנים מאות אלפי שאלות, ואנו עונים על כולן. ההתמקדות בחיילים במקרה הזה איננה במקומה. הפסק הוא גם לרבנים, וגם לקבלנים, וגם למובילים וגם לאזרחים, ולכל מי שיכולה תיאורטית להיות לו יד ורגל בפינוי מן הסוג הזה", אמר.

עוד אמר שפירא: "שאלו אותי מדוע אני פוסק הלכה בעניין מדיני, בעניין פוליטי. העניין הוא אולי גם פוליטי וגם מדיני, אבל הוא בראש ובראשונה עניין דתי, והפסק נוגע לעניין הזה, מתוקף היותו עניין דתי".

"שום פרלמנט לא יכול להחליט בנושא של דת, ולהתערב בנושא של דת, והקשר שלנו לארץ ישראל הוא נושא דתי. הפסק מבוסס על שני דברים. האחד: דין מחנה צבאי כיישוב. הדבר השני: מסירת בסיס מעוררת עוד יותר את הביטחון ומסכנת את החיים בסביבתו".

הרב עמיטל: אין בסיס הלכתי המחייב חיילים דתיים לסרב פקודה "במקרה זה"

מאת נדב שרגאי

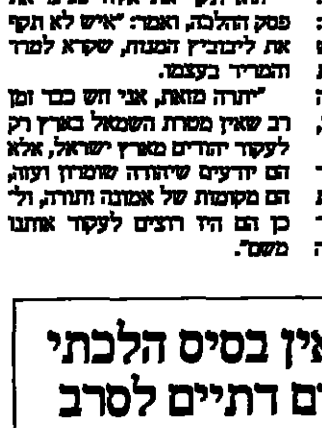

עמיטל: זהו אקט פוליטי

ראש ישיבת ההסדר שבגוש עציון, הרב יהודה עמיטל, מראשי התנועה הדתית מימד, הביע אתמול הסתייגות חריפה מפסק ההלכה של "איחוד הרבנים", והזהיר כי הוא עלול להביא לתוהו ובוהו במדינה, ואף לנתק את הציונות הדתית מן הציונות.

"מפיצים כאילו ראשי ישיבות ההסדר עומדים מאחורי הפסק על סירוב הפקודה לפנות בסיסי צה"ל", אמר עמיטל. "אין לזה רגליים. יש אולי כמה רבנים מבין ראשי ישיבות ההסדר שהצטרפו לפסק, אבל יש אחרים שלא הצטרפו אליו, ואני על כל פנים אומר, שאין כל בסיס הלכתי המחייב חיילים דתיים לסרב פקודה במקרה הזה".

הרב עמיטל אמר כי עקרונית, הוא מקבל את הגישה שצווים דתיים ומוסריים עומדים מעל לפקודות צבאיות, אך במקרה זה אין לדעתו התנגשות מבחינת ההלכה. לדבריו, "מדובר במעשה הפגנה, כי אם החייל הדתי ישתתף או לא ישתתף בפינוי הבסיס, הסירוב, או אי הסירוב שלו, לא ימנע את פינויו של אותו בסיס.

"זה יהיה בסך הכל ביטוי של הפגנת מחאה, ומכיוון שכך, לקרוא לסירוב פקודה זה חמור ביותר. מחר חיילים חרדים יסרבו להגן עלינו, על ההתיישבות מעבר לקו הירוק". עמיטל טוען כי פסק ההלכה הוא בבחינת אקט פוליטי.

אתמול

טלוויזיה

מכובדת, מבטיחה, מרדימה

"שיחות ועידה", ערוץ 1 21:00

"שיחות ועידה" אמש נראתה כמו המשא ומתן עם סוריה. מדברים, נפגשים, מחייכים, מזיזים קמט, מרימים גבה, שופכים משפט פה משפט שם, זזים בזהירות מניואנס לניואנס, תוך תקווה (או חשש כבר) שברגע מסוים, כמעט בדרך נס, יתעשתו הצדדים, יקומו כארי ויחזרו אל המסורה בעוצמה ובתהודה. למי ששכח, כך נראה המשא ומתן עם הפלשתינאים עד הסכמי אוסלו. האשינגטון היא ככל הנראה מסגרת מכובדת, מבטיחה, ומרדימה. אפשר לקיים בה מו"מ עד שיצאת הנשמה, בין ארוחה במלון למסיבת קוקטייל, ואף אחד לא ממש סובל מזה.

אירוע סודוקלפים בנוסח הסכם אוסלו לא יתרחש על המגרש הסורי האוטוקרטי המסודר, ורבינוביץ לא שכנע אמש, שהזיכרון בתקשורת וה"התבטאות החיובית" של אש'רע, אכן מעידות על שינוי בעמדת סוריה. הוא לא שכנע גם, שיש דברים שהוא יודע ולא אומר לנו, או שהוא מאמין שהתהליך אכן יושלם עד ראשית 96'. יהודה הראל וחבריו יכולים להיות רגועים.

מעבר לכך, רבינוביץ יודע להתנסח ומותיר רושם נעים. הוא לא נכשל בלשונו אפילו פעם אחת והציג יפה את ההבדלים המבטלים שבין הצדדים במו"מ. הם לא מבינים את הדמוקרטיה והמודיה הישראלית, אנחנו לא מבינים את הפחד של נציג מדינה אוטוקרטית, בכיר ככל שיהיה, להציג עמדה עצמאית. רבינוביץ אפילו הצליח לתת גב לברק בניסיון של משעל להשוות בין ברק לשוק במפגשיהם עם הסורים.

נסים משעל הצליח הפעם לגעת במגוון רחב של נושאים, להקשיב למרואיין ולעבור מנושא לנושא באלגנטיות. לא יצאו ניצוצות אמש, לא היו סנסציות, אבל שני הצדדים צלחו את מחצית השעה באופן מעורר כבוד. את הארסנל שלו שומר משעל מן הסתם לשיחה שיקיים הערב עם אהוד ברק.

רוביק רוזנטל

פסטיבל הסרטים

חלום חמקמק

הסרטים "הופ דרימס" ו"המנזר"

אחד הסרטים הבולטים בפסטיבל הסרטים בירושלים הוא "הופ דרימס", סרט תיעודי, שלדעת מבקרי קולנוע רבים בארה"ב היה ראוי השנה לקבל את פרס האוסקר לסרט הטוב ביותר, וההתעלמות ממנו נחשבה לשערורייה המרכזית בטקס האחרון. קל להבין את ההתלהבות שהסרט עורר.

הסרט, שביים על ידי סטיב ג'יימס, ואורכו כ־3 שעות, הוא דרמה אמריקאית שנוגעת כמעט בכל הנושאים המיתוסים שהעסיקו אי פעם את החברה האמריקאית. הוא מביא את סיפורם של ויליאם וארתור, שני נערים שחורים בני 14 משכונות העוני של שיקגו שחולמים להפוך לכוכבי כדורסל באנ.בי.איי. ההתקבלות לקולג' וההפיכה לכוכב כדורסל מתוארת כדרך היחידה כמעט, שצעירים כאלה יכולים לצאת מהגטו ולהגשים את החלום האמריקאי. הסרט עוקב אחר 4 השנים בהן הם מנסים להגשים את החלום החמקמק הזה.

אנו עוקבים אחר המשברים, הקשיים, הנצחונות וההפסדים, ומה שעובר בעיקר בסרט היא התחושה הקשה שגם כאשר צעירים אלה הולכים בעקבות חלומם הם לא מאמינים באמת שהם יוכלו להגשים אותו. הסרט יוקרן פעמיים נוספות וכדאי למרות אורכו, ולמרות נושאו הספציפי, לתת לו הזדמנות. זהו סרט על אמריקה, ויותר מרבית הסרטים האמריקאיים היום, הוא דובר אמת, ותוקף את הלב.

"המנזר" של הבמאי הפורטוגלי בן ה־86, מנואל דה אוליבירה, יוקרן אף הוא פעם נוספת במסגרת הפסטיבל, וכדאי לצפות בו. בניגוד למרבית הסרטים של במאי מופלא זה, זוהי יצירה מינורית יותר. מעין שעשוע שנון, שבמרכזו ניצב פרופסור אמריקאי (ג'ון מלקוביץ') שמבקש להשיג חיי נצח באמצעות הוכחת התיזה, שויליאם שקספיר היה בעצם יהודי ספרדי מומר שברח לאנגליה. יחד עם אשתו הצרפתיה (קתרין דנב) הוא מגיע למנזר נטוש בספרד, שם הוא מקווה ליצור הוכחות לטענתו, והשניים נקלעים לעימות מעט מבסטסי שמתעמת בין כוחות הטוב והרע, החטא ועונשו. התוצאה תובעת צפייה סבלנית, אך היא כדאית, ויש בה סצינה אחת לפחות שבגללה כדאי לראות את הסרט: סצינת ריב בין הבעל ואשתו שמתנהלת ללא מילים, וכולה תזמון מדויק להפליא של טריקת דלתות, הדלקת אורות וכיבויים.

אורי קליין

מחול

לא איכזב

פסטיבל כרמיאל 1995

היצירה "מקמשהד" של רמי באר, בביצוע להקת המחול הקיבוצית, היא היצירה הישראלית המרכזית בפסטיבל. גם הפעם באר לא איכזב. היצירה עוסקת בנושא האפוקליפטי של עולם מקולקל, של חברה הרוסה שבה תבניות הבנייה וההרס שלובות זו בזו. הרקדנים בונים מבנים באמצעות ארגזי עץ, הורסים, מטפסים ונושאים אותם על גבם. היכולת הטכנית של הלהקה השתפרה, אבל עדיין חסר ברק. העבודה מתארכת מדי, אבל בכללותה זו יצירה חזקה וכואבת.

את תיאטרון מחול "סבר" ההונגרית של איטיה ולגין כבר ראינו בתחרות הבינלאומית למחול שהתקיימה במרכז סוזן דלל. מתוך שלושת העבודות שהועלו, הטובה בהן היא Triple Couple. המחול, בסגנון תיאטרון תנועה, עוסק בניגוד שבין החזות החיצונית השמרנית של בני אדם לבין העולם הפנימי העשיר, כמו זה שבקרקס שבו הכל אפשרי. רצפת הבמה מכוסה בספוג ויוצרת אפשרויות כוריאוגרפיות יפהפיות של נפילות לרצפה, גלגולים וקפיצות. היצירה Top Cream של איציק גלילי, שבאותה תוכנית היתה מאכזבת. היא רצף של קומבינציות מהירות, אנרגטיות ווירטואוזיות אפקטיות שאין להן כל משמעות. לרקדנים ההונגרים אין יכולת טכנית להתמודד עם היצירה והם נראים כבדים ואיטיים.

תיאטרון המחול NUBA בסגנון בוטו מורכב מהכוריאוגרפית ג'וגז' אלשינה ובן קומבאי הרוקד עימה. זה מחול בסגנון מסורתי ומזכיר את להקת סנקאי ג'וקו. הריקוד מתאר גבר ואשה עיוורת שבתום מסע פולחני נפקחות עיניה וגשם של אורז נופל מהתקרה. תחילת המופע מרהיב ביופיו ובאיטיות התנועה אך בהמשך האנרגיה הופכת ליומיומית והקסם פג.

רות אשל

ENGLISH
אנגלית במועצה הבריטית-העולם בכף ידך

קורסי קיץ באוגוסט ובספטמבר
למבוגרים, לנוער ולילדים מגיל 5
קורסים למתחילים, לדיבור, לבגרות והכנה ללימודים בחו״ל
The British Council
אנגלית לומדים מהאנגלים
המגשר הרשמי בענייני חינוך, תרבות וטכנולוגיה בין ישראל ובריטניה
תל-אביב: רח' הירקון 140, טל': 5222194, 03-5249798
ירושלים: רח' שמשון 3, בקעה טל. 736535, 02-736733

חמש דקות מקלקיליה
נתניהו מהלך עלינו אימים: בקלקיליה, חמש דקות מכפר־סבא, עומד לקום מרכז של טרור.
רבין מצטרף למקהלת הפחדים ומבטיח לסגור חומת גדר בין קלקיליה לכפר־סבא, כדי לסכל את הטרור הצפוי מהעיירה השכנה.
שניהם מתנהגים כאילו אוסלו לא היה ולא נברא, לא "ההתפייסות ההיסטורית בין שני העמים" ולא שלום ישראלי־פלסטיני, אלא המשך המלחמה בקווים חדשים.
תחת שלום של שכנות טובה, מייעדים לנו אנשי האנטנול חיים בגטאות. גטאות יהודיים וגטאות ערביים, פסיפס של גדרות ומחסומים.
אנו חותרים למציאות אחרת: שלום כמו שלום, בגבולות פתוחים ותנועה חופשית של בני־אדם, שיסחרו זה עם זה, יעבדו זה עם זה וילמדו זה מזה. מירקם חדש של חיים.
ישראל דורשת "שלום חם" עם מצרים, ירדן וסוריה, ובה בעת מבטיחה "שלום קר" עם שכנינו הקרובים ביותר - הפלסטינים.
הפחדים משתקים את המחשבה ומשביתים את ההגיון, וקירקורי־הבטן קוברים את המדיניות. ואילו אנו חוזרים ואומרים -
העיקר לא לפחד כלל!
התקשרו אלינו במספר 5221732 או כתבו לת"ד 11112, תל־אביב 61110.
עזרו לנו במימון המודעות הבאות
גוש שלום

מלון פרנק נהריה
שמורת הטבע של מלונות הצפון
* בחדר זוגי, תוספת לסוף שבוע 30 ש"ח
הרגשה ביתית עם פינוקי מלון
קרוב לחוף הים
בריכת שחיה + ג'קוזי
מלון פרנק נהריה: 94-9920278
לפרטים והזמנות עד 10.00 בלילה

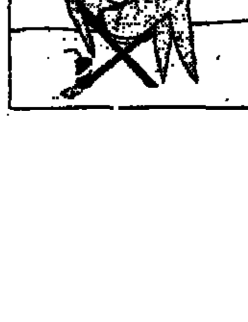

טסים לאמריקה?
תנו קפיצה לאיים הקריביים..
SUPERCLUBS רשת מועדוני הנופש המפורסמת ביותר באיים הקריביים מציעה חבילות נופש מיוחדות בג'מייקה. שפע תענוגות, פינוקים ושכרון חושים. חופי ים לבנים, ואקזוטיים, ארוחות, משקאות ללא הגבלה ומוזיקה שחודרת לנשמה.
ג'מייקה רק קפיצה קטנה מארצות הברית
AA AmericanAirlines
להוברת צבעונית חינם טלפנו: טלמסר 03-5652224

דרכה האכלנים:
בא... באו... באו באב

שרי מרצ קוראים לבטל את ישיבות ההסדר

רבין על פסק הרבנים: "לא יעלה על הדעת שנהפוך את ישראל לרפובליקת בננות". הרב עובדיה יוסף: "דבר זה יביא אותנו לידי אנרכיה, ולאיש הישר והעקום בעיניו יעשה, ולחורבן המדינה"

מאת אלוף בן, יהו טל, גדעון אלון ושחר אילן

הרב חיים דרוקמן יוצא מהתייעצות הרבנים. להחלטה קדמו ארבע שעות דיונים

תצלום: יואב למר

ראש הממשלה ושר הביטחון, יצחק רבין, הגיב אתמול בחריפות רבה על פסק ההלכה של "איחוד הרבנים למען ארץ ישראל". לדבריו, "לא יעלה על הדעת שמי שנבחר באורח דמוקרטי, והוא הממשלה, יהיה מוגבל על ידי רבנים בפסקי הלכה הקוראים לחיילים לסרב פקודה".

רבין הוסיף: "לא היה דבר כזה בישראל, לא יעלה על הדעת שיכול לקרות דבר כזה בישראל, ואני יכול לומר שזה אחד הדברים החמורים ביותר, שקומץ של רבנים, והם אינם כלל הרבנים בישראל, יכלו לקבל החלטה כזו. לא יעלה על הדעת שנהפוך את מדינת ישראל לרפובליקת בננות".

הוא נשאל, אם יש צורך לפרק את ישיבות ההסדר כפי שמציעים שרי מרצ, והשיב: "חיילי ישיבות ההסדר הוכיחו את עצמם כחיילים טובים, ממושמעים, ואני מאמין ומקווה שהם ימשיכו להיות כאלה". ראש הממשלה אמר שפסק ההלכה ייבחן בידי היועץ המשפטי לממשלה, "ונמתין למסקנותיו".

שר המשטרה, משה שחל, פנה כבר אל היועץ המשפטי לממשלה, מיכאל בן יאיר, וביקש ממנו שיבחן את פסק ההלכה וינחה את המשטרה כיצד לפעול.

לדברי השר יאיר צבן, "החלטת הרבנים תביא בהכרח לביטולן של ישיבות ההסדר, שכן שום מדינה נורמאלית לא תוכל להשלים עם קיומן של יחידות שלמות המונהגות לא על ידי מפקדיהן אלא על ידי רבניהן. ההיתר הפרובוקטיווי לא יעצור את תהליך השלום".

השר יוסי שריד אמר כי החלטת הרבנים "כה מסובכת ואומללה, עד שאינה מותירה ביד הממשלה ברירה אלא לפרק את ישיבות ההסדר. הישיבות האלה הוקמו בהנחה שרבנים הם רבנים לתלמידיהם, ואילו מפקדי צה"ל הם מפקדים לכל החיילים. עכשיו, כאשר הרבנים מחליטים להחליף את המפקדים בתפקידם, הרבנים חייבים להישאר בלי חיילים". שר התרבות, שמעון שטרית, אמר כי הפסק נוגד את ההלכה עצמה. "החלטת המלך, במקרה הזה הממשלה – מחייבת", אמר.

השר בנימין בן אליעזר אמר: "אני פונה אליהם (לרבנים), אל מצפונם, כי הם פנים בקריאות האלה שלהם לילדים שלנו – שאנו שולחים אותם, ובגופם הם מגינים עלינו – שיעשו חשיבה מחודשת על מה שהם הוליכו".

השרה שולמית אלוני הציעה לפרק את יחידות ההסדר בצה"ל. "הם פורשים מהציבור וקוראים למרד מאורגן. צריך לפרק את ישיבות ההסדר, מפני שהאנשים האלה קורעים בין דין המדינה לבין מה שהרבנים שלהם אומרים", אמרה.

לדברי השר עוזי ברעם, "ההודעה של רבני ישיבות ההסדר מציבה אותם מעברו השני של שלטון החוק. אין המדובר בהחלטה רבנית, אלא בקריאה לביצוע עבירה פלילית המקעקעת את כל יסודותיה של מדינה דמוקרטית".

השר גונן שגב אמר: "פסיקת הרבנים מחייבת לחדש מכל מתגייס דתי חתימה על הצהרת נאמנות, המבהירה כי נאמנותו לפקודות המדינה והצבא גוברת על נאמנותו לפסיקות הלכה רבניות. הגיעה העת להבהיר לרבנים הקנאים והקיצונים, העומדים מאחורי פסק זה, כי ישראל אינה איראן".

מנהיג תנועת ש"ס, הרב עובדיה יוסף, תקף בחריפות רבה את החלטת רבני יש"ע. "דבר זה יביא אותנו לידי אנרכיה, ולאיש הישר והעקום בעיניו יעשה, ולחורבן המדינה", אמר. לדברי יוסף, "ראוי היה שרבנים רבים יגנו את ההחלטה הזו, וכן שרבני יש"ע בעצמם יחזרו בהם מפסקם".

יו"ר סיעת ש"ס, ח"כ שלמה בניזרי, אמר כי על רבני יש"ע לבחור אם הם מושיבים את תלמידיהם ללמוד בישיבות כמו החרדים, או שהם משגרים את ילדיהם לצבא, "ואז שיפסיקו להנחית עליהם החלטות שפוגעות בשלמות העם והצבא".

גם בימין הביעו אתמול הסתייגות מפסק ההלכה, ואמרו כי על חיילי צה"ל למלא את פקודות הצבא. שר המשפטים לשעבר, ח"כ דן מרידור, אמר: "אסור לסרב לפקודות. צריך למלא אותן. המאבק על הדרך שהמדינה הולכת בה הוא מאבק של שכנוע. צריך שכנוע, לא באלימות ולא תוך הפרת הכללים של דמוקרטיה ושל חוק.

"סכנת מלחמת אחים"

"מי שיודע לא רק הלכה אלא גם היסטוריה, זוכר מה קרה לעם היהודי כאשר לפני קרוב לאלפיים שנה, כל קבוצה חשבה שהיא צודקת ומלחמת אחים היתה או בתוכנו. גם אם יש סכנה גדולה מאוד במדיניות של הממשלה הנוכחית – ואני חושב שסכנת הנסיגה המאיימת עלינו גדולה מאוד – יש רק סכנה אחת גדולה ממנה, והיא סכנת מלחמת אחים".

יו"ר צומת, ח"כ רפאל איתן, אמר כי פסק ההלכה של הרבנים הוא "דבר נורא". "ככה לא נבצח במלחמה", אמר. ח"כ משה פלד מצומת תקף אף הוא את הרבנים. לדבריו, "מה שהרבנים עשו זה מעשה לא מוסרי, מאחר שהטילו על החייל הבודד אחריות אישית".

יו"ר מולדת, ח"כ רחבעם זאבי, נמנע מלתקוף את הרבנים, אף כי בדבריו הסתייג מקריאתם לחיילים לסרב פקודה.

בהודעה שפירסמה תנועת הליכוד נאמר: "אנו רואים בחומרה רבה את מדיניות הממשלה, אולם אנו אומרים באופן חד משמעי כי המאבק חייב להתנהל במסגרת החוק. איננו מקבלים שום קריאות להפרת חוק ולסירוב פקודה".

בדיון שהתקיים אתמול במליאת הכנסת תקף שר המשטרה את פסק ההלכה. "אם נרופף את המוסרות בסוגיה של ציות לפקודה חוקית של ממשלה נבחרת, נרופף את אחד הדישוקים המרכזיים של החברה הישראלית, כי גם צה"ל הוא אחד הדישוקים של החברה שלנו. אל ניתן יד לאי-ציות פקודה בצה"ל", אמר שחל בהשיבו להצעה לסדר היום של ח"כ דדי צוקר (מרצ).

שחל הביע מורת רוח על כך שח"כים מסיעות האופוזיציה אינם מוקיעים בפומבי את קריאתם של הרבנים להפר את החוק.

"רוח כופרת ומרדנית"

דבריו של שחל שוסעו בקריאות ביניים בלתי פוסקות של הח"כים בני בגין ודדי צוקר, שהתנצחו זה עם זה. צוקר צעק לעבר בגין: "אתם מטפחים את המתנקש הבא, ואתם יודעים זאת". ח"כ בגין: "טול קורה מבין עיניך".

שחל: "האם הצבא יכול לתפקד כשכל חייל מחליט מהן מטרות הצבא? האם השבועה לצה"ל מתחלקת למספר נוסחים לפי דפוסי ההצבעה המשפחתיים? ידענו הסתה של המנינים, הסתה פרועה עד לשליפת רימונים. אולם עכשיו צץ מנוח חדש בפוליטיקה הישראלית – הסתה של חיילים".

ח"כ צוקר תקף בחריפות רבה את הרבנים, אשר "חצו את הקו האדום, הם ממרידים את צאן מרעיתם נגד צה"ל, נגד המדינה והכל לשם שמים". לדבריו, "רוח קדים מייבשת נושבת עלינו מכיוון לשכות הרבנים של הציונות הדתית: משבי רוח עזים, אנטי ממלכתיים, של רוח כופרת, מרדנית, מתקוממת", אמר.

יו"ר הליכוד, בנימין נתניהו, גינה את קריאת הרבנים. "אנחנו שוללים את הקריאה הזו שלילה מוחלטת", אמר נתניהו. "זו סכנה לדמוקרטיה כשרבנים קוראים לחיילים שלא לציית לפקודות". הוא אמר כי בכוונתו ליזום פגישה עם הרבנים שחתמו על הפסק.

מזכ"ל מפלגת העבודה, ח"כ נסים זוילי, קרא ליו"ר ועדת החוץ והביטחון, ח"כ אורי אור, לכנס את הוועדה בדחיפות כדי לדון בפסק ההלכה של הרבנים.

(ע). הרב הראשי האשכנזי, ישראל מאיר לאו, אמר אתמול כי סירוב פקודה עלול להוביל לאנרכיה, להתפרקות מכל מסגרת ואף לשנאת אחים. לדבריו, "עם כל חשיבותם של ערכים אלה, כמו שלום, אחדות ומצוות ישוב הארץ, יש להביא את הנושא בפני הגוף המוסמך לכך – מועצת הרבנות הראשית לישראל". הרב לאו ציין כי המועצה, שהוא עומד בראשה, מתכוונת לדון באחת מישיבותיה הקרובות "בנושא רגיש זה".

וייצמן סירב לפגוש רבנים מיש"ע שבאו לביתו, בשל הפסק שחיברו

מאת לילי גלילי

וייצמן: אל תאהבו אותי

נשיא המדינה, עזר וייצמן, קרא לחברי "איחוד הרבנים" לחזור בהם מפסק ההלכה שנתנו אתמול. וייצמן אמר ל"הארץ" כי יסכים להיפגש עם נציגי הרבנים, רק בתנאי שיבטלו את פסק ההלכה, או לכשיהיה בטוח שהפגישה עמו "יכולה לשמש להם סולם לרדת מן העץ הגבוה, ופתח לחזור בהם".

וייצמן סירב לדבר עם קבוצת רבנים שהתייצבו בלשכתו אתמול. "לא נכנסתי איתם כלל לוויכוח", הוא אמר, "קודם הם צריכים לקבל את דעתי בצורה ברורה. לא ייתכן שרבנים יקבעו התנהגות של צה"ל". עד שתתקבל עמדתו, יעמוד הנשיא בסירובו להיפגש עם הרבנים, משום שלדבריו, "פסק ההלכה פוגע בעקרונות עליהם מושתת צה"ל והוא מקעקע את יסודות הדמוקרטיה".

בשעות אחר הצהריים ביטל וייצמן פגישה עם קבוצה של רבנים שהגיעו למשכנו. הפגישה תואמה לפני כשבוע, בעקבות פנייתו של ח"כ חנן פורת. זמן קצר לאחר פרסום פסק ההלכה, הגיעו לבית הנשיא חנן פורת ושלושה רבנים, בהם חיים דרוקמן, שהיה שותף לפסק ההלכה. הנשיא קיבל אותם בעמידה בלשכתו, וסירב לדבר עמם.

"אני מבקש שנעצור פה", השיב לניסיונותיהם לפתוח בשיחה, ודחה את פניותיהם: "אנו אוהבים אותך". וייצמן: "אל תאהבו אותי, פשוט תלכו. אני לא רוצה לקבוע שום פגישה חדשה. אני רוצה ללמוד את הנושא כי הוא מפחיד אותי".

בניגוד לטענת הרבנים, לא נקבע כל מועד חדש לפגישה. בתשובה לשאלה אם אין הוא מצטער עתה על מאמצי ההידברות המתמשכים שלו עם ראשי המתנחלים, השיב וייצמן: "אני מכיר את הדעה הזאת שאיני צריך לקיים מפגשים כאלה. אבל איני מצטער אף לרגע. עד עכשיו המגעים שלי איתם לא גרמו כל נזק, להפך".

"אבל לפני המהלך שעשו אתמול, היו צריכים להתייעץ איתי. הם לא התייעצו. עם זאת, ביתי יהיה תמיד פתוח לפניהם, אם ירצו שאספק להם את הסולם לרדת מן העץ הזה. לא אדבר איתם בשום מקרה אחר".

פורת: אשרינו שיש לנו רבנים מברזל, האומרים דברים כדורבנות

הגוף היחיד במפד"ל שיצא נגד פסק ההלכה הוא הקיבוץ הדתי

מאת שחר אילן

אנשי הימין במפד"ל הודיעו אתמול, שהם מקבלים להלכה את פסק ההלכה של רבני הציבור הדתי לאומי, האוסר על חיילים לפנות בסיסי צבא. המתונים יותר, כמו יו"ר המפלגה זבולון המר, ויו"ר הסיעה, יגאל ביבי, הגיבו על הפסק בתשובות לא החלטיות.

היום יתכנס פורום יו"ר ראש המפד"ל, שהוא הפורום החשוב ביותר במפלגה, בעניין יחס המפלגה לפסק הרבנים.

ח"כ חנן פורת אמר אתמול: "אני מזדהה עם הפסק להלכה. אני באמת חושב שעקירת ישובים יהודים ובכלל זה עקירת מאחזי צה"ל היא מעשה פשע לאומי. אשרינו שיש לנו רבנים עשויים כברזל שאומרים דברים כדורבנות".

לדבריו, "רק הבאת תהליך אוסלו ועקירת היישובים למשאל עם יכולים למנוע את הקרע בעם, שיכלול לא רק את השאלה של ציות אלא התקוממות חריפה בהרבה ומרי אזרחי".

ח"כ יצחק לוי קרא לראש הממשלה, יצחק רבין, לקחת פסק זמן מתהליך השלום ולדאוג לפתרון המשבר בעם. לוי מקבל לחלוטין את פסק הרבנים. לדבריו, "יש הרבה יותר חיילים דתיים מאשר חיילי הסדר. לא כל חייל עם כיפה סרוגה יציית לפסק הרבנים, אבל הרבה מאד יצייתו". בתשובה לשאלה, איך יציע לבנו לנהוג אם יקבל פקודה לפינוי אמר ח"כ לוי: "אגיד לו לסרב פקודה".

יו"ר המפד"ל, זבולון המר, אמר ש"לא מדובר בפסק הלכה גורף, שקורא לסרב פקודה. אני מאמין, שעד שיגיע המבחן יתקיים בירור לגבי ההשלכות המעשיות של הפסק. אני בטוח שהרבנים, שמחנכים לאהבת הצבא והמדינה, לא ירצו לפגוע בהם". יו"ר סיעת המפד"ל, ח"כ יגאל ביבי: "אני לא יודע מה להגיד. זו בעיה. וידום אהרון".

הוועדה המדינית של הקיבוץ הדתי היא הגוף היחיד במפד"ל שהתנגד לפסק ויצא נגדו רשמית. הוועדה קראה לכל חיילי צה"ל בסדיר ובמילואים להשמע לפקודות הצבא ולבצען, כדי לשמור על אחדות העם ושלמות צה"ל. עם זאת, קרא הקיבוץ הדתי לראש הממשלה להביא כל הסכם, שכרוך בוויתור על שטחים, להכרעת העם.

הרב אליישיב: אין לקבל הצעות פיצוי בעד פינוי מוקדם מהגדה

מאת שחר אילן

פסק הלכה של הרב יוסף שלום אליישיב, הנחשב לגדול הפוסקים החרדים, אוסר על יהודים תושבי השטחים להיענות להצעות פיצוי תמורת פינוי מוקדם מהשטחים. זאת, בגלל מצוות "לא תחנם", האוסרת על יהודי למסור או למכור קרקע לגוי.

הפסק, שמתפרסם היום בעיתון החרדי "יום השישי", ניתן בתשובה לשאלת ד"ר יעקב פז, רופא תושב קדומים הפעיל במאבק נגד הנסיגה. לדברי אליישיב, אין לקבל את הצעות הפיצוי אף כי הבתים יעברו לידי הממשלה ולא יוחזרו ישירות לידי הערבים. זאת, משום שברור שהממשלה תעביר את הבתים לערבים בתוך זמן קצר.

אם הממשלה תפנה את תושבי השטחים מיוזמתה, מבהיר הרב אליישיב, ותיתן פיצויים, יהיה מקום להתיר לקחת אותם, כדי לאפשר למפונים להציל את ממונם. אבל בשלב זה, שבו אין מדובר בפינוי בכפייה, אסור לקבל את הצעות הפיצוי.

לוטו

להלן סכומי הזכיות בהגרלת הלוטו שהתקיימה ביום 11 ביולי 95':

בפרס ראשון לא זכה איש וסכום הפרס מועבר להגרלה הבאה.

בפרס שני זכו 5 אנשים, כל אחד בסך 29,669.90 שקלים.

בפרס שלישי זכו 147 אנשים, כל אחד בסך 2,522.90 שקלים.

בפרס רביעי זכו 8,499 אנשים, כל אחד בסך 78.50 שקלים.

בפרס חמישי זכו 175,942 אנשים, כל אחד בסך 14.30 שקלים.

הבהרה

בהתייחס לידיעה מאת חיים ביאור המודחות על היחסים בין עמותת "עוגן" ויועציה המשפטיים לשעבר ("הארץ", 21.6), המערכת מבקשת להבהיר:

עו"ד צפריר בן אור לא פוטר על ידי עמותת "העוגן", כפי שנכתב, אלא שהסכם ההתקשרות בין הצדדים הסתיים בתום חוזה ההעסקה.

בפני "הארץ" לא הוצגה כל עובדה שתצביע על נזק ללקוחות העמותה בגין הפסקת ההתקשרות.

600 רבנים מארה"ב יקראו לחברי הקונגרס לתמוך בשלום

מאת עקיבא אלדר
שליח "הארץ" בוואשינגטון

שש מאות רבנים מ-50 מדינות ברחבי ארה"ב יפנו היום לכל חברי הקונגרס האמריקאי במכתב הקורא להם לתמוך בתהליך השלום במזרח התיכון.

הרבנים, שמייצגים את כל הזרמים בקהילה היהודית, יעמדו היום יחד בגבעת הקפיטול ויציגו את תמיכתם בהסכם השלום עם הפלשתינאים. במכתבם הם מביעים תמיכה עזה במאמציה של ישראל להשיג שלום עם שכנותיה ומעודדים מעורבות פעילה של ארה"ב בתהליך.

לאחר פעילות נמרצת ומתמשכת של רבנים ישראלים ואמריקאים נגד חוק הסיוע לרשות הפלשתינית, קוראים 600 הרבנים לכל אחד מחברי הסנאט ובית הנבחרים, לגלות מנהיגות ולתמוך בהארכת תוקפו של החוק.

מה יש בו:

שאין בו:

● חיוב על קניותיך בחו"ל רק פעם בחודש. — ● אין.

● בחירה בין שני מועדי חיוב לנוחותך: ב-1 או ב-15 בחודש. — ● אין.

● כניסה חופשית ל-50 טרקליני V.I.P. בנמלי תעופה בעולם. — ● אין.

● 55,000 בתי עסק, רשתות שיווק ותחנות דלק בארץ מכבדים את הכרטיס. — ● אין.

● תכנית אשראי ייחודית - קרדיט אוטומטי. — ● אין.

● צבירת מיילים וקבלת כרטיסי טיסה וחבילות נופש בארץ ובחו"ל בתכנית חו"ל כפול - כבר עכשיו! — ● אין.

אז מה יש בו יותר מלבד הפוזה?

דיינרס. כרטיס האשראי הראשון בעולם. טבעי שתצפה ממנו ליותר.
לפרטים והצטרפות - טל. 03-5123145

עם דיינרס מכבדים אותך יותר.

מורל

هكذا من الأصل

هكذا من الأصل

ב–7 בבוקר הגיעו מאות מתנחלים וחסמו את צומת אפרת

מאת נדב שרגאי ואיתן רבין

משפחות המתנחלים הראשונות נכנסו אתמול בשעות הערב המאוחרות לשלושה צריפי עץ על גבעת הזית, צפונית לאפרת שבגוש עציון, לאחר שבמשך כל יום אתמול התנהל מאבק על אכלוס הגבעה.

בלילה ניצבו על הגבעה שלושת הצריפים, בית כנסת מאולתר, קרוואן אחד שהצליח לעקוף את מחסומי המשטרה עוד שלשום בלילה (ושאליו נכנסה משפחתה של אסתר איינשטיין), ומשכת בטון שיצק מערבל. העבודות במקום נעשו תחת עיניהם הפקוחות של אנשי המינהל האזרחי.

את האיסור להעביר קרוואנים נוספים לאתר עקפו המתנחלים באמצעות הבאת מבני עץ יבילים, מפורקים לחלקים, שאותם הרכיבו במקום. צה"ל והמשטרה לא התערבו בעבודות אלה.

גבעת הזית נקבעה עוד לפני כחצי שנה כאתר פשרה במחלוקת שבין הממשלה ומועצת יש"ע, לאחר שנאסרה הבנייה על גבעת התמר, בעקבות ערעורים של שרי מרצ על החלטות ממשלה קודמות והפגנות תושבי הכפר אל־חאדר ואנשי שלום עכשיו.

האירועים בגבעת הזית החלו שלשום בשעות הערב המאוחרות. 17 קרוואנים החלו לנוע לעבר הגבעה במבצע שתוכנן על ידי מועצת יש"ע והמועצה המקומית אפרת. מתכנני המבצע לא ביקשו אישור מוקדם לשינוע הקרוואנים, כפי שנהוג באזור מאז חילופי השלטון ביוני 92'.

ראש המטה המבצעי של יש"ע, ניסן סלומיאנסקי, אמר כי לפעולה בגבעת הזית שתי מטרות: "האחת – המשך אכלוס היישובים הגדולים, ותפיסת חזקה על אדמות מדינה, קודם שיועברו לפלשתינאים; והשנייה – הרתעת הצעדים נגד הממשלה, לאור כוונתה להמשיך ביישום הסכמי אוסלו".

במחוז ש"י (שומרון ויהודה) של המשטרה התקבל מידע מוקדם על התוכנית. ניידת שבה ישב ראש לשכת סיור ומבצעים של מרחב יהודה, רפ"ק ששי ששון, הצליחה לחסום את דרכם של הקרוואנים, והמתנחלים ניסו להזיז אותה בכוח (ראו ידיעה נפרדת בעמוד זה). למקום הוחשו כוחות נוספים של צה"ל, משטרה ומג"ב.

ב–4 בבוקר הודיעה מועצת יש"ע שאם המשטרה לא תאפשר להעביר את שאר הקרוואנים לגבעה, ייחסם כביש ירושלים–חברון בתוך שעתיים. "ממשלה שחוסמת את המשך הבנייה בגבעת הזית תמצא דרכים חסומות ביש"ע לכולם", נאמר בהודעה.

מעט לפני 7 בבוקר הגיעו מאות מתנחלים מאפרת ומגוש עציון אל הכביש הראשי בצומת אפרת, התיישבו וחסמו את תנועת המכוניות.

לדברי מקורות צבא, המתנחלים החליטו לחסום את הצומת כדי לא לאפשר לכוחות צה"ל, ובעיקר למפקדי הגזרה, להיכנס לאזור. תוך כדי הניסיונות של כוחות צה"ל להיכנס לתוך היישוב ולפנות את הקרוואנים נפצע אחד המתנחלים ופונה לבית חולים.

למקום הוזעק קצין בכיר, ולאחר שהתקיימה הערכת מצב חוזרת, הוחלט לפנות את המתנחלים בכוח. מקור צבאי בפיקוד המרכז אמר: "המתנחלים גרמו לנו להפסיק את משימות הביטחון השוטף, ולהורים כוחות על כנה להתמודד עם חסימות כבישים וצירים".

המשטרה ומג"ב הכריזו על חסימת הצומת כהפגנה בלתי חוקית, והורו למתנחלים להתפנות. אלו לא נענו לפנייה, המשטרה וצה"ל החלו לפנות אותם בכוח. המתנחלים נגררו לצד הדרך, תוך שהם מגלים התנגדות פאסיבית. 38 מהם נעצרו ונלקחו למשטרת בית לחם.

בין העצורים – מנכ"ל מועצת יש"ע, אורי אריאל, ראש המועצה המקומית אפרת, ינון אחימן, והרב יעקב מידן, תושב אלון שבות, מהדמויות המוכרות בגוש עציון. מידן התנגד בעקשנות לפינויו. "הצבאתם עלינו גזירת חנק וגזר דין מוות", קרא לעבר השוטרים.

סמוך לשעה 8 בבוקר נפתח הכביש לתנועה. "יחסית למספר האנשים שהיו באירוע, לא היתה אלימות וגם לא עימות", אמר מפקד מרחב יהודה במחוז ש"י, נצ"מ משה מזרחי. "זה היה סוג של מחאה שגלשה להפרת הסדר הציבורי, תוך חסימת ציר מרכזי. העימות לא היה אלים. היתה התנגדות פאסיווית של הציבור הזועם".

קצינים בפיקוד המרכז אמרו כי חלק מהמתנחלים קיללו וגידפו חיילים, חייל אחד נפצע ממכה של מתנחל. "מה שאירע אתמול הוא כאין וכאפס לעומת מה שצפוי כשצה"ל יתחיל בפריסה המחודשת", אמר קצין בפיקוד המרכז.

לדברי מקור צבאי, צה"ל ישאיר כוחות גדולים באזור על מנת למנוע מן המתנחלים לבצע פעולות נוספות, כגון הצבת קרוואנים – מידע על תוכנית כזאת הגיע לצה"ל. לדברי המקור, צה"ל עוקב אחר המתנחלים ואף מתעד במצלמות וידאו כל אירוע, על מנת להפיק לקחים.

לדברי המקור הצבאי, לחיילים ניתנו הוראות מפורשות לא להתעמת פיסית עם המתנחלים, אלא אם הם מותקפים. על טענות של מתנחלים לפיהן השתמשו החיילים בכוח אמר המקור: "מה אפשר לדרוש מחיילים צעירים, שקומץ מתיישבים מגדף אותם ויורק עליהם".

(ע). משטרת מחוז ירושלים רשמה אתמול בערב דו"חות תנועה למפגינים ימין, שיצרו עומסי תנועה קשים בכניסה לעיר. כ–15 כלי רכב של מפגינים התקדמו על כביש תל אביב–ירושלים בנסיעה אטית, וגרמו לפקקי תנועה ממולף שער הגיא ועד ירושלים.

תצלום: דוד סורד
כוחות משטרה מפנים את המתנחלים. "זה היה סוג של מחאה שגלשה להפרת הסדר הציבורי", אמר מפקד המרחב

המפד"ל מגישה אי־אמון על "מדיניות הרשעות" בגבעת הזית

מאת גדעון אלון
סופרו הפרלמנטרי של "הארץ"

סיעת המפד"ל הגישה הצעת אי־אמון בממשלה בשל מה שהגדירה כ"מדיניות של רשעות והפרת אמונים בנושא הבינוי הפיתוח של שכונת גבעת הזית באפרת".

המר: התנגדות ברוטאלית

יו"ר התנועה, ח"כ זבולון המר, אמר כי הממשלה היתה זו שהציעה למתיישבי אפרת את חלופת הבנייה בגבעת הזית, "במקום בגבעת התמר שאושרה בזמנו כחוק".

לדבריו, "ההתנגדות להעברת קרוואן בתוך ההתנחלות ממקום למקום, בלא אישור של דרגים פוליטיים, היא ביטוי של רשעות, טמטום ושקר, שעל בסיסם נבנית ההתנגדות הפיסית, הברוטאלית, לכל מעשה התיישבות באפרת".

יו"ר סיעת המפד"ל, ח"כ יגאל ביבי, שהוא תושב גוש עציון, ציין בנימוקים להצעת האי־אמון כי תושבי הגוש "בלעו את כל הצפרדעים וקיבלו עליהם את כל ההבטחות וההצהרות של הממשלה", מתוך אמונה שיינתן למשפחות שהשקיעו כספים בפרויקט לבנות את דירותיהם ולהשתקע בשכונה החדשה.

הוא האשים את הממשלה ב"הידוק עניבת חנק סביב ציבור המתיישבים, במקביל להידוק עניבת החנק מצד ארגוני הטרור הרוצחים".

קצין משטרה: המתנחלים התנהגו כמו אספסוף בפוגרום

(ע). "לא פחדתי, אבל זה מוזה שאני לא מאחל לאף אחד", סיפר ראש לשכת סיור ומבצעים במרחב יהודה של המשטרה, רפ"ק ששי ששון, בתוכנית "הכל דיבורים" ברשת ב' על התפרעות המתנחלים בגבעת הזית, שלשום בלילה.

"בהתחלה הם היו רק 30, ואז התחילה לזרום תגבורת של מתנחלים. הם היו מאות. חסמנו את מעבר הקרוואנים שלהם לגבעת הזית, ואז עשרות, אם לא כמאות, התחילו לטלטל את ניידת המשטרה שישבתי בה. הם היו המונים. מכל הכיוונים נשמעו צעקות 'עוכרי ישראל' וקללות", סיפר רפ"ק ששון למגישת התוכנית, שלי יחימוביץ'.

"הם לקחו לבנה ענקית, השליכו אותה לעבר השמשה הקדמית, הלבנה החטיאה בסנטימטרים ופגעה בפח הרכב. העוצמה וכיוון הזריקה, היישר לשמשה הקדמית, הראתה שהם רצו לפגוע בנו פיסית.

"היו כמה מסיתים בין המתנחלים שצעקו 'להפוך את האוטו, לשבור את האוטו', ואז ההמון, כמו אספסוף, התחיל בפוגרום".

למרות תמיכת בן אליעזר בבנייה ב"י־ם רבתי"

גורמים במשרד השיכון: ההחלטה על בנייה בשטחים היא בידי רבין

בעקבות התפרעות המתנחלים בגבעת הזית, אומרים גורמים במשרד השיכון כי למרות תמיכתו של השר בנימין בן אליעזר בבנייה ביישובים קיימים מעבר לקו הירוק, ההחלטה אם לבנות או להקפיא את הבנייה בשטחים היא של ראש הממשלה ושר הביטחון, יצחק רבין. החלטות על בנייה חדשה מובאות מדי פעם על ידי בן אליעזר לוועדת השרים לבנייה בשטחים, בראשות רבין, וזו מחליטה אם לאשר את התוכניות.

תוכנית המיתאר לבנייה באזור ההתנחלות אפרת אושרה כבר באמצע 92'. צוות השרים לבנייה בשטחים אישר בינואר 95' בניית 268 דירות בגבעת הזית שבאפרת, במקום 420 דירות שביקשה עמותת הזית (שבראשה עומד חנן פורת) לבנות בגבעת התמר.

הוועדה קבעה שגבעת הזית קרובה יותר לאפרת, והיא "יוצרת עם היישוב רצף תכנוני". מאוחר יותר החלו להקפיא את הבנייה גם בגבעת הזית. בן אליעזר אמר אז שניתן לבנות את השכונה בתוך שנה וחצי.

הוועדה החליטה להקצות את הקרקע בגבעת הזית לפי 11% משווייה, על פי הערכת שמאי ממשלתי, כמו שנהוג במכרזים של משרד השיכון לזוכים בעלי מספר נקודות גבוה במיוחד וכמו שהובטח בפרויקט שבוטל בגבעת התמר.

זיו מאור.

רבין הבטיח למשלחת הליכוד: עד מחר אודיע אם הבנייה באפרת יכולה להימשך

ח"כ קצב קרא לרבין להביא למשאל עם גם את ההסכמים שעומדים להיחתם עם הפלשתינאים

מאת גדעון אלון
סופרו הפרלמנטרי של "הארץ"

ראש הממשלה יצחק רבין הודיע אתמול לראשי סיעת הליכוד כי אין לו כל התנגדות שהבנייה בגבעת הזית באפרת, המתבצעת על ידי המתנחלים, תימשך. עם זאת, ציין כי עד מחר יקיים בירורים בנושא ויבהיר סופית אם הבנייה תוכל להימשך, כך אמר אתמול יו"ר הליכוד, ח"כ בנימין נתניהו, בתום פגישה שקיימה משלחת הליכוד עם רבין במשכן הכנסת.

בפגישה, שהתקיימה ביוזמת הליכוד, השתתפו הח"כים משה קצב, דן מרידור, אליהו בן אלישר ויהושע מצא. נציגי הליכוד האשימו את רבין: "המדיניות שלך מביאה לקרע בעם, וחשוב שתשנה את המדיניות וגם את ההתייחסות המילולית והמעשית לאותו חלק בעם המתנגד למדיניותך".

בתום הפגישה אמר ח"כ נתניהו, כי התמונה שהציג בפניהם רבין מטרידה מאד, ותמציתה היא שהממשלה מעבירה סמכויות נרחבות לפלשתינאים, תוך יצירת תשתית של שלטון קבע של מדינה ערבית, כמעט על כל השטח. "מה תעשה, כשהם יקימו מים מעבר לתחום המותר, תצא למלחמה?", שאל נתניהו את רבין. ראש הממשלה הודה: "אכן יש באמת בעיה בנושא המים".

ח"כ נתניהו הדגיש כי שני אלמנטים מטרידים במיוחד במדיניות הממשלה:

● יצירת שישה אזורים חסינים מפני כל התערבות ישראלית, ב–6 הערים בגדה שיפונו על ידי חיילי צה"ל, שייצרו בשטח מובלעות שיהוו בסיסי יציאה לפעולות טרור נגד ישראל.

● הרחבת סמכויות השליטה של הפלשתינאים גם על אדמות מדינה, דבר שימנע מישראל כל אפשרות לשמור על רצף קרקעי של אזורים יהודיים. כתוצאה מכך ייגמר על השובים היהודיים חנק. ח"כ נתניהו הוסיף כי השילוב של שני אלמנטים אלה "יוצר תשתית למדינה פלשתינית עם מובלעות יהודיות".

משלחת הליכוד הבהירה לרבין, כי עליו להתעקש על מסגרת של הסדר, שבה יהיה לצה"ל חופש פעולה בכל השטח, ולשמור על רצף טריטוריאלי יהודי.

יו"ר סיעת הליכוד בכנסת, ח"כ משה קצב, קרא לרבין להביא למשאל עם גם את ההסכמים שהממשלה עומדת לחתום עם הפלשתינאים במסגרת שלב ב' של הסכם אוסלו.

יו"ר ועדת הפנים של הכנסת, ח"כ יהושע מצא, הציג בפני רבין מסמכים המעידים שהרשות הפלשתינית הרחיבה את מספר המוסדות השלטוניים שבבעלותה במזרח ירושלים.

תצלום: יואב למר
נתניהו (מימין), מצא, קצב ובן־אלישר (מוסתר) בתום פגישת ראשי הליכוד עם רבין

ערפאת: ההסכם להרחבת האוטונומיה ייחתם בוואשינגטון בתחילת אוגוסט

לדברי יו"ר הרשות, ישראל התחייבה לשחרר עוד 6,000 אסירים

מאת אודי ניר וסוכנויות הידיעות

יו"ר הרשות הפלשתינית יאסר ערפאת אמר כי ההסכם עם ישראל בנושא הרחבת האוטונומיה בגדה המערבית ייחתם בשבוע הראשון של אוגוסט בבית הלבן בוואשינגטון, בנוכחות נשיא ארה"ב, ביל קלינטון.

בראיון שפורסם אתמול בשבועון המצרי "אלמצאוור" הדגיש ערפאת כי ארבעה נספחים להסכם ייחתמו לאחר מכן בקהיר, מבלי לפרט על איזה נושאים הם נסבים. בנוסף אמר ערפאת כי ההסכם ילווה בהתחייבות ישראלית לשחרר 6,000 אסירים פלשתינאים וציין כי הוא מצפה לכך שהבחירות למועצת האוטונומיה הפלשתינית יתקיימו בספטמבר או באוקטובר.

לדברי יו"ר אש"ף, לאחר חתימת ההסכם ייסוג צה"ל לחלוטין ולתמיד מן הערים שכם, טולכרם וג'נין. בנוסף, ייסוגו כוחות צה"ל בתקופת הבחירות מרמאללה ומבית לחם, אולם ישראל תמשיך להחזיק בצבא על הדרכים המקשרות בין ההתנחלויות לירושלים. "המו"מ נמשך כדי לשכנע את ישראל לצאת מחברון, עיר פלשתינית בדרום הגדה, שנוכחות 400 המתנחלים היהודים בה מהווה בעיה חמורה", אמר ערפאת.

בהמשך דבריו אמר כי השיחות בנושא השתתפות 160,000 התושבים הפלשתינאים של מזרח ירושלים בבחירות, מתנהלות כיום לאור הרעיונות שהעלה מזכיר האו"ם בוטרוס ראלי. ראלי הציע כי הקלפיות יוצבו במשרדי הארגונים הקשורים לאו"ם במזרח ירושלים. ישראל, שטוענת את מזרח ירושלים, מסרבת לאפשר לפלשתינאים להצביע בעיר.

בסיום דבריו אמר ערפאת כי הוא שוקל כעת את הרעיון להעביר את מרכז הרשות הפלשתינית לבית לחם.

צוותי המשא ומתן של ישראל והרשות הפלשתינית אמורים להחליט היום מתי והיכן יתכנסו לדיונים המרתוניים בערוצים השונים, שיתנהלו באופן ברזומני, כדי להגיע להסכם כולל על הסדרי הביניים בגדה לפני תאריך היעד של ה–25 בחודש. ההחלטה תתקבל אחרי התייעצות שהתקיימה אמש בלשכתו של ערפאת בעיר עזה, בהשתתפות ראשי צוות המשא ומתן הפלשתיני. אתמול הובהר כי הבעיה היא למעשה בין המשך המשא ומתן בתחומי ישראל לבין העברת כל קבוצות המשא ומתן לאתר כלשהו במצרים.

בצמרת הרשות הפלשתינית התקבלה אתמול החלטה סופית שלא להעביר את המשא ומתן לאילת.

האחראי על המשא ומתן מצד הפלשתיני, שר הכלכלה ברשות הפלשתינית אחמד קריע (אבו־עלא) אמר אתמול כי הנושאים הנותרים משני הצדדים צריכים לקבל החלטות ממנהיגיהם במשך המשא ומתן, דבר המחייב מגעים מתמידים עמם.

עמיתו למשא ומתן של קריע, מנכ"ל משרד החוץ אורי סביר, היה אתמול לפקיד הרשמי הישראלי הראשון המתראיין לתחנת הרדיו "קול פלשתין" המשדרת מיריחו. סביר הדגיש בראיון כי להערכתו ההנהגות בשני הצדדים, אינן עושות די כדי לגייס את דעת הקהל לתמיכה בהסכמי השלום ביניהן.

בתשובה לשאלה על תגובתה של ממשלת ישראל במקרה של התקוממות מזוינת מצד המתנחלים היהודיים בגדה, אמר סביר: "כל עוד האנשים האלה מתנגדים בדרכי שלום, זו זכותם. אך מי שלא יציית לחוק וישתמש באלימות, ננקוט נגדו אמצעים חריפים".

משרד החינוך, התרבות והספורט
לשכת הדובר

משרד החינוך, התרבות והספורט — האגף לבטחון, לבטיחות ולשעת חרום
החברה למשק ולכלכלה של השלטון המקומי בע"מ

נדחה

כנס מנהלי מחלקות ביטחון וקב"טים - היערכות לקראת שנת "הלימודים תשנ"ו.

הכנס שאמור היה להתקיים היום, יום חמישי, טו' בתמוז תשנ"ה, 13.7.95, בגן האורנים, גני התערוכה תל־אביב, **נדחה.**

על מועד חדש תבוא הודעה.

טיולי העומק של INSIGHT

SPECTACULAR SCANDINAVIA 14 DAYS
דנמרק, שבדיה, נורבגיה - כולל סיור בפיורדים ותבל יוטלנד בדנמרק
יציאות מקופנהאגן בימי א' ו־ד' עד 17.9
מ־ $1,540

NORMANDY, BRITTANY AND THE LOIRE VALLEY 8 DAYS
פריס, קלה, רואן, נורמנדי, באייה, סאן מאלו, מונט סאן מישל, ארמונות עמק הלואר, שרטר, ורסאי
יציאות מפריס כל יום א' עד 15.10
מ־ $900

THE FABLED ISLES 14 DAYS
אנגליה, ויילס, סקוטלנד, אירלנד
יציאות מלונדון כל יום א' עד 15.10
מ־ $975

GRAND TOUR OF FRANCE 17 DAYS
חבל נורמנדי, מונט סן מישל, עמק הלואר, קוניאק, רוקאמאדור, קרקסון, אביניון, פרובנס, הריביירה, ניצה, מונקו, רוט נפוליאון, פריס
יציאות מפריס כל יום ו' עד 13.10
מ־ $1,875

HIGHLIGHTS OF BRITAIN 13 DAYS
אנגליה, סקוטלנד, ויילס
יציאות מלונדון כל יום א' עד 13.11
מ־ $1,095

GRAND TOUR OF ITALY 16 DAYS
רומא, פומפיי, סורנטו וקפרי, סיציליה, טאורמינה, רבנה, ונציה, אזור האגמים, סטרזה, מילנו, פיזה, סיינה, פירנצה
יציאות מרומא עד 21.10
מ־ $1,555

FOCUS ON IRELAND 7 DAYS
כולל דבלין, גלוואי, קילרני, ווטרפורד,
יציאות מדבלין כל יום א' עד 15.10
מ־ $595

GRAND TOUR OF SCOTLAND - 9 DAYS
כולל האי סקאי, לוך נס, אגם לומונד, אולאפול, אדינבורו
יציאות מלונדון עד 7.10
מ־ $840

THE BEST OF SPAIN & PORTUGAL-15 DAYS
מדריד, ברצלונה, אליקנטה, גרנדה, מיחאס, גיברלטר, רונדה, סביליה, ליסבון, סלאמנקה, טולדו, עמק הנפלים
יציאות ממדריד עד 18.11
מ־ $1,095

המחירים אינם כוללים טיסות

חוברות, פרטים והזמנות אצל כל סוכני הנסיעות

INSIGHT INTERNATIONAL TOURS

FOR THOSE WHO WANT THE BEST - רימון טיולים

פולארד קרא והתרגש עד דמעות. אתם תאהבו.

"שחקנים מצויינים, טקסט מצוין, בימוי חכם" (דבר)

"שורה של שחקנים מצויינים יוצרים דמויות של בשר ודם... שולי רנד ואורנה כץ, יוסי קאנץ ואלי דנקנר, ובמיוחד יוסי גרבר ויוסי ידין שיוצרים דמויות נפלאות" (מעריב)

בתום ההצגה יתקיים דיון בהשתתפות אן פולארד.

הצגות אחרונות לעונה זו:

ה'	13/7	20:30	ב'	31/7	20:30
מוצ"ש	15/7	21.00	א'	6/8	20:30
א'	30/7	20:30	ב'	7/8	20:30

אם זה קורה, זה בקאמרי

הקאמרי של תל־אביב
יש תיאטרון טוב בישראל

10% הנחה כמתנה מויזה

Office DEPOT

דרושה משפחה רצינית למחשב!

מחשב מולטימדיה
PACKARD BELL
FORCE 11
מעבד - INTEL 486 DX2 - 66 MHZ

כולל:
● זיכרון 8MB ● כונן דיסקטים 1.44MB
● דיסק קשיח 428MB SEAGATE PCI LOCAL BUS
● מתאם מסך 1024*768 1MB S-VGA PCI
● מאיץ גרפי ל- WINDOWS אפשרות ל- 2MB
● מסך 14" S.VGA (0.28) NI
● לוח מקשים חרוט עברי/ אנגלי ● עכבר
● מודם פקס מתנה ● CD 10 תקליטורים בעברית

6149 (כולל מע"מ)

המחיר כולל 123

בשווי 599 ש"ח ותכנית תוכנות
בשווי 2500 ש"ח

פתוח במוצ"ש חניה חינם

סניף חיפה
דרך ההגשמה, תוצרת המפרץ
04-420290

סניף תל אביב
רח' יגאל אלון 76 תל-אביב
03-5654488

המחירים בתוקף עד 22.7.95 או עד גמר המלאי והראשון מביניהם

ברק: "הפרסום ב'ידיעות אחרונות' חמור, שקרי ומעוות"

הערב ייתן ברק ראיון בלעדי ל"שיחת ועידה" בערוץ 1. בטלוויזיה דוחים את הסברה כאילו ברק מפצה את הטלוויזיה על כך שנמנעה משידור התחקיר שבו היתה מעורבת ביחד עם "ידיעות אחרונות"

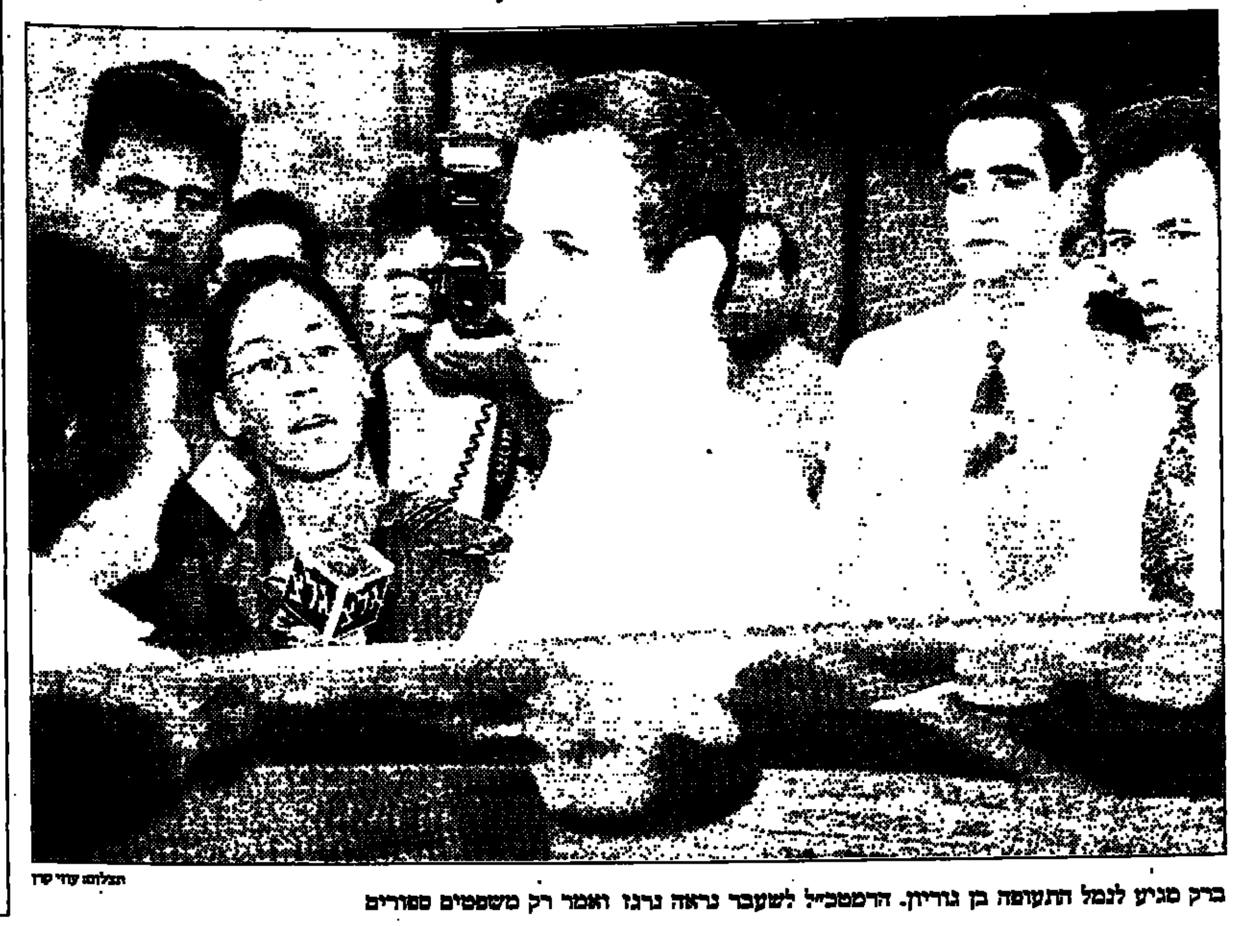

ברק מגיע לנמל התעופה בן גוריון. הרמטכ"ל לשעבר נראה נרגז ואמר רק משפטים ספורים

מאת איתן רבין
סופרו הצבאי של "הארץ"

"הפרסום ב'ידיעות אחרונות' חמור מאוד, שקרי, מעוות, שגוי, פוגע מאוד בי וגם בצה"ל כולו, והוא אבסורדי", אמר אהוד ברק בשובו לישראל, לאחר שקטע את ביקורו בסין.

ברק, שהגיע בשעה 19:20 לנמל התעופה בן גוריון, נראה נרגז ועצבני. הוא סירב להתייחס לשאלה האם נטש פצועים, ואמר רק: "לא הייתי פה קרוב לשבועיים, נאלצתי לקטוע את ביקורי בחו"ל כתוצאה מהפרסום הזה, ואני אגיב על הפרסום הזה מחר (היום, יום חמישי). אני רוצה לנסוע למשפחתי".

ברק סירב לומר גם אם ייפגש היום עם ראש הממשלה, יצחק רבין. אתמול בערב שוחחו השניים בטלפון, והיום יגיב ברק על הפרסום בראיון לערוץ 1 בטלוויזיה.

מקור בכיר שחקר את אסון צאלים ב' אמר שהפרסום ב"ידיעות אחרונות" הוא מעוות, וכי ברק לא נטש פצועים, ועזב את המקום לאחר ששני מסוקים נחתו והחלו לפנות את הפצועים. לדברי המקור הבכיר, כאשר ברק היה במסוק יחד עם קצינים נוספים, נשמעה בקשר שאלה מתוך המבצעים של חיל האוויר, האם יש מסוק באוויר שיכול לסייע לפצועים. התברר שהכוונה למסוק שבו טס הרמטכ"ל, אבל הוא היה עמוס בקצינים ולא היה יכול לסייע.

לדברי המקור הבכיר, לא היה טיוח בפרשה, אבל היה בלבול בסמכויות. האסון אירע ב-5 בנובמבר 92'; יום לפני כן תוכננה ישיבה של המטה הכללי ל-6 בנובמבר, שבה יוחלט אם יוצאים לפעולה והופכים את התרגיל לפעולה מבצעית. בגלל האסון בוטלה הישיבה.

בישיבת המטכ"ל שבוטלה היו אמורים לחלק את הסמכויות בין האלוף אורי שגיא לאלוף עמירם לוין. המקור הצבאי שחקר את הפרשה טוען כי האלוף לוין היה מפקד המבצע, הוא הנחה את התרגיל, ורוב הסמכויות היו בידיו.

ויכוח עם "מבט"

עירית רוזנבלום מוסיפה: אהוד ברק ישיב היום על הפרסומים נגדו בראיון בלעדי לנסים משעל, במסגרת תוכנית מיוחדת של "שיחת ועידה" בערוץ 1. בחברת החדשות של ערוץ 2 אמרו אתמול שהם מקווים לראיין את ברק היום, לאחת המסגרות החדשותיות בערוץ 2.

לשידור הראיון עם ברק קדם מאבק בין משעל לבין עורך "מבט", רפיק חלבי, שביקש לראיין את ברק במהדורת החדשות. חלבי הציג את מה שהתרחש כ"ויכוח מקצועי לגיטימי".

לדברי מנהל הטלוויזיה, יאיר שטרן, הודיע לו משעל שהשיג את ברק בטלפון באותה עת בחו"ל, וכי הוא מסכים לראיון בלעדי.

בתשובה לשאלה מי מחליט באיזו מסגרת מופיע מרואיין בטלוויזיה, אמר שטרן: "אני. כשנסים הודיע לי שהוא השיג הסכמה, החלטתי שזה ישודר הערב בשעה 9, במסגרת של 'ספיישל', כמוסף מיוחד". לדבריו, מכיוון שהראיון יוקלט בשעות הערב המוקדמות, יש ממילא כוונה לשדר קטע ממנו במהדורת החדשות, "כך ש'מבט' לא ייצא מקופח".

בטלוויזיה דחו אתמול את הסברה שברק בחר לתת לערוץ 1 ראיון בלעדי כפיצוי על כך שהטלוויזיה נמנעה מלשדר את התחקיר שהיתה מעורבת בו ביחד עם "ידיעות אחרונות".

בטלוויזיה מסרבים להגיב לציטוט על הסיבות לכך שהטלוויזיה פרשה מהתחקיר על אסון צאלים ב', אולם טוענים שהיו להם ספקות כבדים לגבי הממצאים, כמו אי-זיהוי הפצועים על ידי ברק, וגם בעיות אתיות עם הראיות. "חששנו שאם יהיו תביעות דיבה, לא נוכל להוכיח 'אמת דיברנו'. מלבד זאת, חלק מהראיות הושגו בדרכים לא כשרות. טלוויזיה ממלכתית לא יכולה לקחת סיכון כזה".

רבין יביא לאישור מרכז העבודה את מינוי ברק ובילין, אך לא את התיקים שיקבלו

מאת ירח טל
סופר "הארץ" לענייני מפלגות

ראש הממשלה, יצחק רבין, דיווח בישיבת פורום "שרינו" שיביא לאישור מרכז העבודה ביום ראשון את מינויים של אהוד ברק ויוסי ביילין לשרים, אך לא יביא לאישור המרכז את התיקים שיימסרו לשניים.

רבין אינו מעוניין להתחייב שימסור את תיק הפנים לברק ואת תיק הכלכלה והתכנון לביילין, כדי שלא לסגור את האופציה לחזרת ש"ס לממשלה. רבין ביקש מהרב עובדיה יוסף להשיב עד 17 ביולי אם ש"ס חוזרת לממשלה, והוא מוכן אף לחכות עד 24 ביולי. ההערכה היא, לכן, שרבין יביא את מינוי ברק וביילין לאישור הכנסת ביום שני הבא, ולכל המאוחר ביום שני בשבוע שלאחר מכן (24 ביולי). אם האופוזיציה תדרוש להכריז על ההצבעה כהצבעת אי-אמון בממשלה, יידחה אישור המינוי בשבוע נוסף.

אם ש"ס תחזור לממשלה, היא תקבל את תיקי הפנים והדתות, ואז יצטרך רבין למצוא לברק ולביילין תיקים אחרים. שר הדתות, שמעון שטרית, אמר שצעדו זה של רבין נועד לשמור את האופציות פתוחות לשובה של ש"ס לממשלה. איש מהשרים לא הסתייג ממינוי ברק לממשלה.

הוחלט גם לאפשר לחברי הכנסת אביגדור קהלני, עמנואל זיסמן ויעקב שפי להעלות את הצעת החוק שלהם לשריון הגולן ב-24 ביולי. המגמה היא שלא להכריז על ההצבעה כהצבעת אמון בממשלה, לאחר שיו"ר הסיעה והקואליציה, ח"כ רענן כהן, מסר שמובטח רוב נגד הצעת החוק גם בלי שההצבעה תוכרז כהצבעת אמון בממשלה. כך גם לא תיאלץ סיעת העבודה להחליט על סנקציות נגד חברי הסיעה שיצביעו בעד הצעת החוק.

נדחו הצעות חוק להוצאת חקירת תאונות אימונים מידי צה"ל

מאת גדעון אלון

הודות לתמיכתם של הח"כים בני בגין ועוזי לנדאו מהליכוד בעמדת הממשלה, נכשל אתמול ח"כ זבולון המר (מפד"ל) במאמציו להביא לאישורה בקריאה טרומית הצעת חוק לפיה חקירות תאונות האימונים של מקרי מוות בצה"ל יוצאו מהצבא. המר הציע כי חקירת תאונות מסוג זה תועבר למחלקה לחקירות שוטרים ואנשי שב"כ במשרד המשפטים.

הצעת החוק נכשלה לאחר שבהצבעה הושג תיקו – 22 בעד ו-22 נגד. בהצעת החוק תמכו נציגי סיעות האופוזיציה וח"כ נעמי חזן (מרצ) שמנהלת זמן רב מאבק ציבורי להוצאת חקירת תאונות האימונים מצה"ל. לעומת זאת 22 נציגי הקואליציה הצביעו נגד הצעת החוק, ביניהם גם הח"כים בגין ולנדאו מהליכוד. גם יו"ר סיעת העבודה, ח"כ רענן כהן, עורר תמיהה כשהתנגד להצעת החוק משום שבעצמו יזם הצעת חוק להוצאת חקירת תאונות האימונים מצה"ל.

המר הדגיש: "לכולנו יש אמון מלא בצבא, אולם דווקא כדי לחזק אותו, יש לעצור את הרשלנות והסלחנות כלפי אירועים טרגיים שבהם חיילים מקפחים את חייהם ולאפשר חקירה משפטית עצמאית ובלתי תלויה".

מיד לאחר מכן הובאה לאישור הכנסת בקריאה טרומית הצעת חוק של ח"כ סילבן שלום (ליכוד), באותו עניין. שלום אמר שלא ייתכן מצב בו המשטרה והשב"כ הפקיעו מידיהם את החקירות הפנימיות ואילו צה"ל מתנגד לכך. הצעת החוק של שלום הוסרה ברוב של 38 נציגי הקואליציה מול 21 נציגי האופוזיציה.

ח"כ בני בגין אמר לאחר ההצבעה כי עמדתו העקבית היא שעל צה"ל להמשיך לבצע את חקירת תאונות האימונים משום שדווקא בצה"ל יש סיכוי לחקירה מעמיקה יותר כי יש לצבא עניין מובהק בהפקת לקחים מקצועיים ולעומת זאת, חקירת מקרי מוות בשגגה במסגרת האזרחית, היא ממושכת יותר והענישה בדרך כלל קלה מדי.

שר המשטרה משה שחל, שהשיב בשם הממשלה על שתי הצעות החוק, ציין כי חקירת תאונות האימונים בצה"ל נעשית במקצועיות ולממשלה יש אמון מלא במערכת הצבאית.

קינקל לפרס: לראשונה ראיתי שאסד מודע לגורם הזמן בתהליך השלום

מאת יהודית וינקלר
שליחת "הארץ" בגרמניה

בון (מיוחד ל"הארץ"). נשיא סוריה האפז אל אסד והנהגה הסורית מגלים, בפעם הראשונה, רגישות ומודעות למשמעות גורם הזמן בתהליך השלום, ותורים להדק את הקשרים עם האיחוד האירופי, בגלל ההחרפה במצב הכלכלי בסוריה – כך דיווח אתמול קלאוס קינקל, שר החוץ של גרמניה, לשמעון פרס, בפגישה בארבע עיניים בבון.

קינקל, ששב בסוף השבוע שעבר מדמשק, אמר במסיבת עיתונאים עם פרס שהסורים הדגישו שהם מודעים לכך שעידן המלחמות תם במזרח התיכון ושאין אלטרנטיווה לתהליך השלום. קינקל הבהיר לסורים, שבלי התקדמות בשיחות השלום עם ישראל אין לצפות לכך שהאיחוד האירופי יעשה מחוות כלכליות כלפי סוריה. החוב החיצוני הסורי עומד על 26 מיליארד דולר.

נשיא סוריה תהה באוזני קינקל על הרגישות שישראל מגלה לעניין הביטחוני ואמר שישראל היא המדינה החזקה ביותר במזרח התיכון. קינקל בא לסוריה וללבנון עם קבוצה של אנשי עסקים גרמנים, שגילו יותר עניין בהשקעות בלבנון מאשר בסוריה. העובדה שאין עדיין בסוריה הפרטה והתשתית לא מוכנה להשקעות מעוררות מרתיעה יזמים גרמנים.

קינקל שוחח עם פרס בטלפון מדמשק, לפני פגישתו עם שר החוץ הסורי. פרס העביר באמצעות קינקל מסר להנהגה הסורית, על הצורך להאיץ את תהליך השלום, גם בהתחשב בלוח הזמנים הפוליטי בארץ.

קינקל הציג לאסד את עמדת גרמניה והאיחוד האירופי, האומרת שאין אלטרנטיווה לתהליך השלום ושהוא בלתי הפיך. התרשמותו של קינקל היתה שאסד מבין עתה את דעת הקהל בארצו להסדרים עם ישראל.

גרמניה אינה מתכוונת לתווך מדינית בין ישראל לסוריה, הדגישו קינקל ופרס, אבל נראה שבעקיפין זה בדיוק מה שהיא עושה, באמצעות הפעלת לחץ כלכלי על סוריה. פרס אמר שהוא סבור שסוריה צריכה להשתלב בתכנון אזורי להפקת מים.

האיחוד האירופי יאשר את ההסכם הכלכלי עם ישראל

מאת אלוף בן

מועצת שרי החוץ של האיחוד האירופי תיתן את אישורה העקרוני להסכם הכלכלי החדש עם ישראל בכינוסה ביום שני הקרוב ואילו ההסכם המלא ייחתם באוקטובר. כך נמסר אתמול בבריסל לסגן שר החוץ, יוסי ביילין, שנועד עם שר החוץ הבלגי, אריק דרייקה ועם נציב האיחוד האירופי, אבהרדר ריין.

המכשול העיקרי לחתימת ההסכם הוא ההתנגדות בקרב חלק ממדינות אירופה, ובראשן בלגיה והולנד, להשתתפות ישראל כמשקיפה בוועדות למחקר ופיתוח של האיחוד. דרייקה אמר לביילין שהוא חושש מיצירת תקדים אם ישתתפו נציגי ישראל בוועדות, אך הביע תקווה למצוא נוסחת פשרה. היום ייפגש ביילין עם ראש ממשלת הולנד, וים קוק, לדון בהסרת התנגדות הולנד לצירוף ישראל לוועדות.

350 מתפרות נסגרו ברצועה בגלל ההגבלות על מעבר סחורה לישראל

מאת עמירה הס
סופרת "הארץ" ברצועת עזה

כ-350 מתפרות נסגרו ברצועת עזה בחצי השנה האחרונה, מתוך כ-1,500, לאחר שנגרמו הפסדים גדולים בשל הסגר וההגבלות על מעבר לישראל. לפי הערכת אגודת החייטים ברצועה, למעלה מ-5,000 עובדי מתפרות איבדו את מקומות עבודתם.

ענף הטקסטיל הוא הענף היצרני השני בגודלו ברצועה (מבחינת מספר המועסקים והתרומה להכנסה המקומית), לאחר המגזר החקלאי. רובן הגדול של המתפרות קשורות לסוחרים בישראל, שמספקים את חומר הגלם ומקבלים מהן בגדים מוכנים למכירה.

200 מתפרות נסגרו בין ינואר למאי, לפני שהונהגו הסידורים החדשים במעברים. מאז הוסדרה יציאת משאיות לישראל ולבדה בליווי צבאי ישראלי, לאחר בדיקה מדוקדקת במעברים. לפי ההסכם של צה"ל והמת"ק (מינהלת התיאום והקישור, לשעבר המינהל האזרחי) עם אגודת החייטים, אמורות לצאת מדי יום 25 משאיות שמובילות סחורה ומעבירות אותה לספקים הישראלים.

לדברי פאול נאג'י, חבר מזכירות האגודה, בעבר יצאו כ-45 משאיות מדי יום, והובילו סחורת טקסטיל לישראל וממנה, חוץ מכמה עשרות טנדרים פרטיים של בעלי המתפרות שיצאו אף הם מדי יום.

הסידורים החדשים אמנם משפרים את המצב לעומת החצי הראשון של השנה, אומר נאג'י, אך הם אינם יכולים לענות על צורכי כל המתפרות. ספקים ישראלים רבים ביטלו את התקשרויותיהם עם מתפרות, ומשום כך נסגרו בחודשים האחרונים עוד כ-150 כאלה.

עוד טוען נאג'י שלעתים קרובות הצד הישראלי אינו עומד בתנאי ההסכם עם האגודה, ולא כל המשאיות מורשות לעבור. ביום רביעי שעבר, למשל, לאחר שהמשאיות כבר חיכו לתורן במעבר במשך כארבע שעות, נמסר לנהגים שהם לא יוכלו לצאת לישראל, אך לא נאמר מדוע. מבירור שעשו התברר שהיו תקלות בהקצאת הרכב הצבאי המלווה את השיירה.

בימים חמישי ושישי שעבר נמנעה יציאתן של חמש משאיות כל יום, וביום ראשון – של תשע משאיות. לאגודת החייטים לא נמסרה כל סיבה רשמית, אך בשובם גילו שהצטרפו לשיירה כמה משאיות שהובילו קמח בישראל, ושכך נחסכה ככל הנראה הקצאת רכב ליווי מיוחד להן.

עוד קובל נאג'י כי אף שההיתרים שבידי הנהגים מאפשרים להם לפרוק סחורה (ולהעמיס בדים) עד 5 אחר הצהריים, לעיתים קרובות חוששים החיילים המלווים לשוב לרצועה מוקדם יותר, ופגישות שנקבעו עם הספקים הישראלים מתבטלות.

המחיר הנמוך – התחייבות שלנו

Office DEPOT

המחירים הכי נמוכים בעיר* – מודפסים כאן!

מדפסות הזרקת דיו

HP DJ 520 REFURBISHED* מדפסת הזרקת דיו
טכנולוגיית הזרקת דיו שחור/לבן, מהירות 3 דפים בדקה, רזולוציה 300×600 נקודות לאינץ', כולל טכנולוגיית החלקת עקומות, מגש ל-100 דף או 20 מעטפות, יכולת הדפסה על שקפים, נייר מבריק ודיל ב-WINDOWS. אפשרות להדפסה ב-DOS ע"י רכישת קלטת פונטים.
*REFURBISHED – מדפסות חדשות לגמרי שהוחזרו ליצרן לצורך אריזה מחדש נבדקות ע"י HP העולמית ובאחריות בינ"ל לשנה של היצרן ושל C.M.S (נציגת HP בישראל)
מק"ט 186681
999 ש"ח (1168.83 ש"ח כולל מע"מ)

EPSON STYLUS COLOR – מדפסת הזרקת דיו
מדפסת הזרקת דיו צבעונית, איכות הדפסה גבוהה בצבע עד 720DPI, אפשרות להדפסה ב-360DPI, 3 דפים לדקה בטקסט
מק"ט 165426
2699 ש"ח (3157.83 ש"ח כולל מע"מ)

ראש דיו – HP
ראש דיו שחור 51626A
מק"ט 146534
82 ש"ח (95.94 ש"ח כולל מע"מ)
ראש דיו צבע 51625A
מק"ט 146517
88 ש"ח (102.96 ש"ח כולל מע"מ)

מדפסות לייזר

BROTHER HL - 631 מדפסת לייזר
מדפסת לייזר, 6 דפים בדקה, 300DPI, מיתוג אוטומטי בין אמולציות, הדמיה ל-EPSON/IBM/HP, זכרון 1MB, מזין נייר 200 דף
מק"ט 184157
2324.70 ש"ח (2719.90 ש"ח כולל מע"מ)

LEXMARK 4039 -10R – מדפסת
מדפסת לייזר, 10 דפים בדקה, מעבד RISC 32 BIT, זיכרון 2MB, איכות הדפסה 600DPI, חיבור טורי ומקבילי, POSTSCRIPT, PCL5
4799 ש"ח (5614.83 ש"ח כולל מע"מ)

מדפסות סיכות

STAR LC90 – מדפסת סיכות
מדפסת צרה, מזין נייר ל-55 דף בדיד, כולל מזין נייר רציף, 9 סיכות, מהירות 192CPS, פונטים מזורים, הדמיה ל-IBM/EPSON
מק"ט 176606
512 ש"ח (599.04 ש"ח כולל מע"מ)

FX870 EPSON – מדפסת סיכות
מדפסת צרה HEAVY DUTY, מהירות 380CPS, זכרון 24K, הציית נייר, 3 סוגי כתב, טרקטור דוחף ומושך, מזין נייר אוטומטי
מק"ט 131741
1649 ש"ח (1929.33 ש"ח כולל מע"מ)

ניירות למדפסות

OFFICE CHOICE – נייר צילום 75 גר'
נייר צילום 75 גרם, 500 דף בחבילה, 10 חבילות בקרטון
מק"ט 110433
99.99 ש"ח (116.98 ש"ח כולל מע"מ)

HAMMERMILL – נייר צילום 75 גר'
נייר צילום 75 גרם, מתאים ללייזר, 500 דף בחבילה, 10 חבילות בקרטון
מק"ט 164924
119.90 ש"ח (140.28 ש"ח כולל מע"מ)

זוהר – נייר צילום 80 גר'
500 דפים בחבילה, 10 חבילות בקרטון
מק"ט 110516
152.90 ש"ח (178.90 ש"ח כולל מע"מ)

MEMORIES – נייר צילום ללייזר
נייר צילום 75 גרם, רמת לובן 94, נייר באיכות גבוהה במיוחד, 500 דף בחבילה.
14.99 ש"ח (17.54 ש"ח כולל מע"מ)

MEMORIES REFERENCE – נייר למדפסות לייזר והזרקת דיו
נייר צילום 80 גרם, מתאים במיוחד למדפסות לייזר והזרקת דיו, תוצרת צרפת, איכות גבוהה במיוחד, 500 דף בחבילה
19.99 ש"ח (23.38 ש"ח כולל מע"מ)

REYLUX – נייר צילום למדפסות הזרקת דיו
נייר איכותי, 105 לובן, אריזה עם פנמית מיוחדת לשמירת הנייר, 500 דף בחבילה.
21.99 ש"ח (25.73 ש"ח כולל מע"מ)

REYJET – נייר צילום למדפסות הזרקת דיו
נייר מיוחד למדפסות הזרקת דיו בשחור ורבת לובן גבוהה, איכות מצויינת, מותאם להזרקת דיו, 250 דף בחבילה
27.99 ש"ח (32.75 ש"ח כולל מע"מ)

* המחירים בתוקף עד 25/7/95 או עד גמר המלאי. אופיס דיפו אינה אחראית לטעויות דפוס ואנחנו שומרים את הזכות להגביל כמויות מכירה

המחיר הנמוך ביותר בישראל

פתוח במוצ"ש – חניה חינם
אופיס דיפו
סניף תל אביב: דרך יגאל אלון 76 תל-אביב (מול הסינרמה) טל. 03-5654488
סניף חיפה: דרך ההגנה, החנות המפורסמת... חיפה טל. 04-420290
שעות פתיחה: א'-ה' 8:00 – 21:00, ו' 8:00-15:00, מוצ"ש עד 23:00
מחלקת הזמנות: טל 03-5654444 בין השעות 08:00 – 16.30

هكذا من الأصل

هكذا من الأصل

עיתוני הצהריים קיבלו את המלצת הוועדה הציבורית להימנע מפרסום מודעות שעניינן סחר במין

הוועדה הציבורית בעניין פר־סום מודעות מין בעיתונות המ־ליצה לבעלי העיתונים ועורכיהם להימנע מפרסום מודעות, שעל פניהן עניינן סחר במין, משום שלדעת הוועדה, העיתונות אינה צריכה לתרום לבניית כלכלת זנות ואל לה להתפרנס ממנה.

הוועדה, בראשות עורכת עי־תון "דבר" לשעבר חנה זמר, שהגישה אתמול את המלצותיה לוועדת החינוך, קיבלה את ההמ־לצות ברוב דעות של שלושה נגד שניים. תמכו בהמלצות חנה זמר העיתונאית גיל הראבן וח"כ יגאל ביבי (מפד"ל). שני החברים האחרים, ח"כ אברהם פורז ממרצ והעיתונאי ישעיהו בן־פורת, הגישו המלצות נפרדות.

בעלי שני עיתוני הצהריים, ארנון מוזס מ"ידיעות אחרונות" ועופר נמרודי מ"מעריב", הודיעו שהם מאמצים את המלצות הווע־דה ויפעלו לפיהן. העיתונים יכ־נו, לפי המלצת הוועדה, בעלי תפקיד שיעקבו אחרי יישום הה־מלצות ויגישו דו"חות תקופתיים לבעלי העיתונים ולעורכים.

יו"ר הוועדה זמר המליצה שמועצת העיתונות תפקח על יישום ההמלצות. היא הביעה התנגדות נמרצת לנקיטת אמצעי חקיקה שיכפו על עורכי העיתו־נים שלא לפרסם מודעות מין. "חשוב שתהיה לנו עיתונות נקייה, שלא יוגשו בה כתבי אישום נגד עורכי העיתונים", אמרה.

גיל הראבן אמרה שיש ליבר־ליות שאינה מקבלת עליה קיום כלכלת זנות שהעיתונות מפרנסת ממנה. לדבריה, בבדיקת הוועדה הובהר שרוב מפרסמי מודעות המין הם סרסורים.

המלצות הוועדה הן:

● להימנע משימוש בלשון תוע־בה. לשון תועבה לא תוגדר לפי קריטריונים מחמירים של החלק השמרני באוכלוסיה ולא לפי החלק המתירני בציבור, אלא לפי רוב קוראי העיתון.

● הימנעות מכל אזכור של קטי־נים (תלמידה, ילדה יפה), שת־חול גם על מקרים שאין מדובר בקטין או בקטינה ממש, אלא רק באמצעי פיתוי.

● להימנע מפרסום תצלומים פורנוגרפיים. מכיוון שמושג הפורנוגרפיה משתנה ממקום למקום ומעת לעת, חברי הוועדה סבורים שהעיתונות צריכה להב־יא בחשבון את תפיסת ה"פורנוגרפיה" של רוב קוראיה, שאינם שמרנים או מתירנים.

● להימנע מניסוחים שיש בהם פגיעה בכבוד האדם בכלל והאשה בפרט והצגתם כאובייק־טים מיניים.

● להימנע מאזכור מאפיינים כמו מוצא, או כמו תפקיד ("חיי־לת"), הפועלים לחיזוק סטריאו־טיפים שתכליתם לעורר גירוי.

הוועדה סבורה כי גם בהקשר הברור של מודעות, כאשר חופש הביטוי מתנגש בערכים מרכזיים אחרים, "על העורכים להקפיד על נוסח מודעות שימנע פגיעה באותם ערכים".

ח"כ פורז הגיש המלצה נפר־דת, שבה נקבע כי "עיתונות המכבדת את עצמה ואת קוראיה אינה מפרסמת פרסומים פורנוג־רפיים. ניתן לפרסם מודעות צנו־עות בענייני מין, כדי לצמצם 'מכירת' שירותי מין בכבישים, בגנים ציבוריים, בחצרות הבתים ובשפת הים. במודעות העוסקות בנושאי המין, לרבות שירותי לווי ומכוני עיסוי, יש להימנע משימוש בתואר קטינים".

בן־פורת קבע בהמלצה הנפר־דת שלו ש"עיתונות המכבדת את עצמה ואת קוראיה אינה מפ־רסמת מודעות פורנוגרפיות. הוו־עדה פונה לבעלי העיתונים ולעורכיהם שלא לפרסם מודעות שעניינן סחר במין".

ארנון מוזס אמר: "אנחנו מק־בלים את המלצות הוועדה. נס־כים גם לפיקוח של מועצת העי־תונות". עופר נמרודי התחייב: "נכבד את ההמלצות".

רק ח"כ שאול יהלום (מפד"ל) הצביע נגד קבלת ההמלצות. הח"כים יוסף בא־גד (מולדת) ואב־רהם רביץ (יהדות התורה) עזבו את הדיון משום שהיו"ר לא הע־ניקה להם רשות דיבור.

תצלום: דוד מוחדי

ח"כ דליה איציק (מימין) וחנה זמר, עורכת "דבר" לשעבר ומי שעמדה בראש הוועדה, בדיון אתמול

בן־פורת: פרשנות בן־יאיר לפיה עצמות אדם אינן 'עתיקות' מונעת חקר האדם

מבקרת המדינה, מרים בן פורת, אמרה אתמול בדיון של הוועדה לביקורת המדינה, שפרשנותו של היועץ המשפטי לממשלה, מיכאל בן־יאיר, לפיה עצמות אדם להבדיל מעצ־מות חיות אינן בגדר "עתיקה" במובן חוק העתיקות מונעת למעשה את חקר תולדות האדם באמצעות בדיקה מדעית של עצמות אדם הנמצאות בחפירות ארכיאולוגיות.

בן פורת אמרה, כי לא מן הנמנע לפרש אחרת את החוק ולראות גם בעצמות אדם משום "עתיקה".

לדבריה ניתן לגרוס כי מחקר תולדות האדם אינו נופל בחשיבותו ממחקר תולדות יצורים אחרים בהיות האדם נזר הבריאה. המבקרת אמרה, שראוי לפתוח מהבחינה התיאורטית להעדיף דווקא את הפרשנות הרואה בעצמות אדם משום "עתיקה". עם זאת הדגישה, כי הכלל הוא שהיועץ המשפטי לממשלה הוא הפרשן המוסמך של הדין כלפי הרשות המבצ־עת כל עוד לא פסק בית המשפט העליון אחרת. אם יש מי שחולק על פרשנותו של היועץ המשפטי, הדרך היחידה לשינוי המצב המשפטי בהיעדר הלכה של בית המשפט העליון היא חקיקת הכנסת, אמרה.

יו"ר הוועדה, ח"כ דוד מגן (ליכוד), אמר שהוועדה תיזום תיקון לחוק ברוח ליברלית ובאופן שלא יותיר מקום לפרשנות שתמנע את האפשרות לחקור את תולדות האדם תוך הקפדה על שמירת כבודו וצלמו של האדם. לדבריו, אם משרד החינוך יגיש הצעת חוק ברוח זו ובאופן שיניח את דעתם של חברי הוועדה תתמוך הוועדה בהגשתה של הצעת חוק ממשלתית ולא תיזום הצעת חוק משלה. מגן אמר, שהוועדה תדרוש הענ־קת הגנה מלאה ואפקטיבית על רשות העתיקות והארכיאולו־גים כדי לא לאפשר את הפיכתם ל"שק חבטות ולכתובת להתנכלויות ולאיומים".

שר החינוך והתרבות, אמנון רובינשטיין, אמר שמשרדו הכין הצעת חוק המתיר בדיקה מדעית של עצמות אדם שגי־לם כ־5,000 שנה.

לעליזה ויוסי הדר
מזל טוב לנישואי הבן

הארץ

במסדרונות

● **חד"ש מוחה על אי מימוש הבטחות למגזר הערבי.** יו"ר סיעת חד"ש, ח"כ האשם מחאמיד, העלה בפגישה שקיים עם מנכ"ל משרד ראש הממשלה, צבי אלדרוטי, את מורת רוחה של סיעתו מאי־מימוש הבטחות שניתנו לה לפני שנתיים לגבי שיפור תנאי החיים במגזר הערבי. בפגישה סוכם, כי הממשלה תעכב את ההליכים המשפ־טיים נגד בנייה בלתי חוקית בקרב הבדואים, כל עוד לא יימצאו להם פתרונות חלופיים. שר הבינוי יפנה את כוחו של צוות מקצועי להגיש תוכניות מתאר ותשתית ל־50 יישובים ערביים.

● **כנס למען שחרורו של ג'ונתן פולארד.** ביוזמתו של יו"ר תנועת מולדת, ח"כ רחבעם זאבי, יתקיים בעוד שבועיים באודיטוריום של הכנסת כנס למען שחרורו מהכלא של ג'ונתן פולארד. בכנס תשתתף גם רעייתו של פולארד, אסתר, ובו יודיע זאבי על יוזמת חקיקה שנועדה להעניק אזרחות ישראלית לפולארד.

● **שנת מאסר למעסיק שיעכב דרכון של עובד זר.** ביוזמתו של ח"כ אברהם פורז (מרצ), אושרה בקריאה ראשונה הצעת חוק הקובעת, כי מעסיק המעכב דרכון, תעודת מעבר או תעודת זהות של עובד זר, דינו יהיה מאסר שנה אחת. פורז טען, כי באחרונה התרבו המקרים של אי־קיום התחייבויות וניצול מחפיר של עובדים זרים הנמצאים בישראל. לדבריו, המעסיקים אינם עומדים בהבטחות כלפיהם ומעכבים את דרכוניהם – פעולות המנוגדות לחוק יסוד: כבוד האדם וחירותו.

● **קריאה שלא לעכב רשיונות בשל אי תשלום קנסות.** ח"כ אברהם הירשזון (ליכוד) פנה ליועץ המשפטי לממשלה, מיכאל בן־יאיר, בקריאה שלא לממש את כוונתו לעכב רשיונות נהיגה בשל אי תשלום קנסות חניה. הירשזון הדגיש, כי עיכוב רשיונות נהיגה בשל אי תשלום קנסות עלול להיות תחילתו של תהליך, שיעניק לכל רשות את היכולת לממש את שררתה ללא מגבלה וללא פיקוח. לדעתו, מהלך זה של היועץ המשפטי סותר את חוק היסוד הקובע שאין פוגעים ברכושו של אדם אלא לשם תכלית ראויה.

● **אין מקצים די משאבים לקליטת ספורטאים עולים.** בישיבת ועדת העלייה של הכנסת מתחו נציגי היחידה לספורט הישגי בהתאחדות לספורט ביקורת חריפה על יחסה של המדינה לספורטאים מצטיינים מקרב העולים החדשים. הם ציינו, כי המדינה אינה מקצה את המשאבים הנדרשים לקליטת הספורטאים המצטיינים. חלק מהם זקוקים למגורים, כלכלה והחזר הוצאות שלא בנורמות המקובלות באיגודי הספורט, ולכן קליטתם מהווה נטל עצום על תקציבי היחידה. הם הדגישו, כי בגלל יחסה של המדינה לספורטאים אלה הוחמצה הזדמנות לצמצם את הפער הגדול באנשי מקצוע בתחום הספורט כגון רופאים פיזיותרפיסטים, מעסים, מאמנים, וכו'.

מאוקטובר 96' ייאסר על הח"כים לעסוק בעיסוק נוסף בשכר

לפי החוק יועלה במועד זה גם שכר הח"כים ב־33%

מליאת הכנסת אישרה אתמול בקריאה שנייה ושלישית את החוק האוסר על הח"כים לעסוק בעיסוק נוסף בשכר מחוץ לכנ־סת. החוק ייכנס לתוקף ב־1 באוקטובר 96', ובמועד זה יועלה שכרם של הח"כים ב־33%. לאח־ר העדכון יגיע שכר הח"כים ל־18,244 שקל, במחירי יולי 95'.

בעד החוק הצביעו 50 ח"כים מכל סיעות הבית. ח"כ ענת מאור (מרצ) נמנעה.

לפי הצעת החוק, ייאסר על חברי כנסת לעסוק בכל עבודה צדדית שיש בה תמורה. החוק אוסר על ח"כ לקבל שכר כלשהו או תמורה חומרית אחרת כמו רכב, נהג, שירותי משרד והו־צאות טלפון.

ח"כים, שממלאים כיום תפ־קידים ציבוריים נוספים כמו ראש רשות מקומית, ראש תאגיד או מוסד ממלכתי, או בעלי תפ־קידים בהסתדרות, בהסתדרות הציונית ובמועצה דתית יצטרכו לפרוש מתפקידים בתום מועד הכהונה שאליה נבחרו. החל מאו־קטובר 96', ח"כים שהם ראשי ערים, למשל, שירצו להמשיך את הקדנציה שלהם, יצטרכו לעשות כן בלא תמורה חומרית כלשהי.

לעומת זאת, ראשי ערים או בעלי תפקידים נבחרים שאינם כיום ח"כים וייבחרו לכנסת ה־14, יצטרכו להתפטר ממשרות אלה מיד עם היבחרם לכנסת.

החוק גם קובע כי ח"כ חדש שייבחר לכנסת ה־14 והוא בעל עיסוק נוסף, כמו עורך דין או יועץ כלכלי, יוכל להמשיך בעי־סוק זה במשך 6 החודשים הראשונים של הכנסת ה־14. סעיף זה התקבל לבקשתו של ח"כ אברהם פורז (מרצ) הנועד לאפשר, למשל, לח"כים שהם עורכי דין לסגור בתוך פרק זמן סביר את משרדיהם.

עד העלאת החוק להצבעה היו לחצים כבדים על הח"כים מצד כמה ראשי רשויות, בעיקר מה־ליכוד, שתבעו מהח"כים לשנות את החוק כך שיתאפשר לראש עיר שאינו מכהן כיום כחבר כנ־סת להמשיך בתפקידו בראש רשות זאת גם אם ייבחר לכנסת ה־14.

מדובר בהצעת חוק משולבת שאוחדה מכמה הצעות חוק פר־טיות שהוגשו על ידי הח"כים רענן כהן (עבודה), מאיר שטרית (ליכוד), ואורי אור (עבודה). יו"ר ועדת הכנסת ח"כ חגי מירום (עבודה) בירך על הצעת החוק ואמר כי הוא בטוח שהח"כים לא ישנו אותה בכנסת ה־14.

הח"כים כהן, שטרית ואור אמרו כי קבלת החוק היא "יום חג, מאחר שהח"כים יהיו ח"כים נטו".

לעומתם, ח"כ מיכאל איתן (ליכוד) אמר כי השמחה והצהלה הם מוגזמים ומוקדמים. הוא הביע חשש שהחוק ישונה על ידי הכנסת ה־14 לאחר ששכר הח"כים יועלה ב־33%. הוא מחה על כך שביטול כפל התפקידים של הח"כים ייכנס לתוקף רק בחודש אוקטובר 96'. כן טען כי מקפחים את ראשי הערים שאינם מכהנים כח"כים כי אלה יצטרכו להתפטר מהרשויות המקומיות ביום כניסתם לכנסת ה־14, ואי־לו, לח"כים החודשים האחרים *ניתנה ארכה של חצי שנה להפ־סקת עיסוקיהם בשכר מחוץ לכ־נסת.*

ועדת העבודה קוראת לשוחט להצמיד למדד את הפנסיה של עובדי המדינה

ועדת העבודה והרווחה קראה אתמול לשר האוצר, אברהם שוחט, לשנות את שיטת עדכון הפנסיה של עובדי המדינה והשירות הציבורי ולהצמידה למדד או לשכר הממוצע. הוועדה קראה לשר האוצר ליישם לאלתר את הסכם השכר לגבי הגמ־לאים ככתבו וכלשונו לפיו יוענק לגמלאים באופן אוטומטי כל דרגה שתוענק לעובדים.

בדיון שערכה אתמול הוועדה בנושא שחיקת הגמלאות של עובדי המדינה והשירות הציבורי אמר יו"ר הוועדה, ח"כ יוסי כץ (עבודה), שאילו לא היה מדובר בגמלאים אלא בעובדים שיכולים להפעיל סנקציות הרי שבדיקת השחיקה בשכרם לא היתה נארכת חצי שנה אלא מסתיימת בתוך שבועיים.

סגן הממונה על השכר באוצר, מיכה שדה, אמר שוועדת מעקב קבעה שלגמלאים מגיע פיצוי על בסיס אחוזים לפי שנות פרישה. לדבריו, במשרדו נערכת בדיקה מקצועית מורכ־בת של הנתונים ויש הבנה בעניין הדרגות.

שלמה שני מהאגף לאיגוד מקצועי בהסתדרות אמר, שמצב הגמלאים של *שירות המדינה הולך ומדרדר משנה לשנה.* 40%–50% מרכיבי השכר אינם נכללים בפנסיה וגם היתר מעו־דכנים רק לפי תוספת – לא לפי ותק וכיו"ב.

לדברי שני בהסכם השכר האחרון נכתב במפורש, שהוא יחול גם על הגמלאים כולל הזחילות, ללא קשר עם שחיקת השכר שלפני 93'.

לדבריו, יש להצמיד מיד את הגמלאות לדרגות של מי שעובד בפועל או לשכר הממוצע במשק.

פרשנות משפטית / זאב סגל

הדו"ח יושם כלשונו

הכנסת הפכה את עצמה אתמול לכנסת במשרה מלאה. החל מאוקטו־בר 96' יתבסס בישראל סדר חדש שבו נבחרי הציבור ישוחררו מכל אינטרס הנוגד את תפקידם כשליחי ציבור. האיסור שלפיו "ח"כ לא יעסוק בכל עסק או בכל עיסוק נוסף, למעט עיסוק בהתנדבות וללא תמורה" מבטא השקפה רחבה. בגדר "עיסוק נוסף" נכללים לא רק עיסוק פרטי, אלא גם כהונה כראש רשות מקומית או כיו"ר של רשות, תאגיד, או מוסד ממלכתי. בגדר "תמורה" אסורה נכללים תמורה כספית וכל תמורה חומרית כשירותי משרד, למשל.

החקיקה שהתקבלה הינה יישום של המלצות ועדה בראשות פרופ' אריאל רוזן־צבי, שהביעה גישתה שלפיה "עיסוקים נוספים מביאים לעירוב תחומים, יוצרים ניגוד אינטרסים ותדמית לח"כ כ'מאכר'". הדו"ח, שהוגש לפני ארבעה חודשים בלבד, יושם על ידי הכנסת כרוחו וכלשונו. כך בקשר לאיסור כפל התפקידים, וכך בקשר לתוספת משמ־עותית בשכר והתנאים נלווים לשכר.

יש רק לקוות שמה שהיה הוא לא מה שיהיה. בעבר כבר קרה שהכנסת קיבלה חקיקה ברוח דומה לזו שהתקבלה אתמול, אך־זו בוטלה לאחר תקופה קצרה, בטרם היכנסה לתוקף, בשנת 90'. קשה להניח שהביזיון הזה יוכל לחזור על עצמו פעם נוספת.

המועצה לשלום ולביטחון

פינוי ערי יהודה ושומרון מכוחות צה"ל, אינו מבטיח שיפור מיידי במצב הביטחון האישי, אך המשך שליטה ישראלית בערים אלה צופן בחובו סכנות גדולות יותר.
בעבר לקחנו סיכונים כשהשתתפנו במלחמות.
היום עלינו להסתכן בהסדר שמטרתו – קץ המלחמות.

ההתנגדות לתהליך המדיני מסכנת את ביטחון המדינה ועלולה לגרום למלחמות נוספות.

השלום הוא מרכיב מרכזי בביטחון ישראל.

המועצה לשלום ולביטחון
המועצה היא גוף התנדבותי, בלתי מפלגתי המאגד למעלה מאלף איש, מרביתם בעלי עבר ביטחוני עשיר, קצינים בכירים במילואים והמקבלים להם במערכות הביטחון ובשרות המדינה.
אנשים אלה מייצגים נסיון אישי, ידע ומיומנות בתחום הביטחון.

למתן תרומות ובקשות הצטרפות, נא לפנות למשרד
המועצה לשלום וביטחון, רחוב רזניס 13
תל אביב, 69018 טל. 03-6480415 פקס 03-6480416

מועצת הפירות
(ייצור ושיווק)

הודעה למגדלי השקדים

להלן המשווקים המורשים לשקדים לשנת 1995/96 שאושרו ע"י מועצת הפירות (ייצור ושיווק):

- מפעלים למזון קבוצת גבע
- שקד התבור - אום-אל פחם
- שקד הגליל - אום-אל פחם
- שקד אום-אל פחם - אום-אל פחם
- שקדי חוסיין סאהר - אום-אל פחם

שלום בלייר
מנכ"ל

AEROMART INTERNATIONAL

הזמנות בתי מלון בחו"ל
מבצעי קיץ מיוחדים במלונות איכות ובמחירי מבצע.
מחיר לאדם מתוך שניים בחדר זוגי.

וינה - אוסטריה
מלון PENTA RENAISSANCE *****
כולל א. בוקר אמריקנית, שימוש בבריכה ויתר הפינוקים.
החל מ- **620** שילינג אוסטרי
ילד אחד עד גיל 16 – חינם (שלישי בחדר), כולל א. בוקר.

פראג - צ'כיה
מלון RENAISSANCE***** החל מ- **134** מ"ג
כולל א. בוקר (מזנון), שימוש בבריכה ויתר הפינוקים.
ילד אחד עד גיל 16 – חינם (שלישי בחדר), כולל א. בוקר.

המלונות המפורסמים בעולם (לינה בלבד)
רשת MANDARIN ORIENTAL

לונדון -	RITZ האגדתי	החל מ-**105** לישי"ט
הונג קונג -	THE EXCELSIOR	החל מ- **$98**
	MANDARIN ORIENTAL	החל מ-**$150**
סינגפור -	THE ORIENTAL	החל מ- **$102**
בנגקוק -	THE ORIENTAL	החל מ- **$158**

הזמנות: אצל כל סוכני הנסיעות
פרטים: אירומרט: טלפון 03-5243871, 5228444
פקס 03-5231241, 5271370

מספרנו: פר/8734
פקודת פשיטת הרגל (נוסח חדש) תש"ם 1980
הודעה על מתן צו הפטר
שם החייב תיאור ומען: קייק מאיר ודשל ת.ז. 61792412 מקצוע מקבל קצבת נכות סעדיה גאון 27 חיפה
בית המשפט המחוזי: חיפה, תיק אזרחי 50/92
תאריך מתן צו כינוס ופ"ר: 19/06/92
סיבת הביטול: הפטר על פי בקשת החייב
תאריך צו ההפטר: 19/06/95
ל. בר עוז, עו"ד
סגן הכונס הרשמי
חיפה 27/06/95

מספרנו: פר/8514
פקודת פשיטת הרגל (נוסח חדש) תש"ם 1980
הודעה על ביטול צו כינוס נכסים ופשיטת רגל
שם החייב, תיאור ומען: אבו הצירה בנימין ת.ז. 26837625 מקצוע אלקטרונאי הרובע הערבי 40/12 נצרת הגלילית
בית המשפט המחוזי: נצרת, תיק אזרחי 471/91
תאריך מתן צו כינוס ופ"ר: 14/11/91
סיבת הביטול: בטול עקב ניצול לרעה
תאריך הביטול: 23/04/95
ל. בר עוז, עו"ד
סגן הכונס הרשמי
חיפה 29/06/95

מספרנו: פר/8457
פקודת פשיטת הרגל (נוסח חדש) תש"ם 1980
הודעה על ביטול צו כינוס נכסים ופשיטת רגל
שם החייבים תיאור ומען: מורד איתן ונורית ת.ז. 55411417 מקצוע נהג משאית שדרות 12/47 עפולה
בית המשפט המחוזי: נצרת, תיק אזרחי 39/91
תאריך מתן צו כינוס ופ"ר: 11/07/91
סיבת הביטול: בטול עקב ניצול לרעה
תאריך הביטול: 17/11/94
ל. בר עוז, עו"ד
סגן הכונס הרשמי
חיפה 19/06/95

מספרנו: פר/7958
פקודת פשיטת הרגל (נוסח חדש) תש"ם 1980
הודעה על ביטול צו כינוס נכסים
שם החייב תיאור ומען: בקרית מנחם ת.ז. 7082845 שוהם 35 חיפה
בית המשפט המחוזי: חיפה, תיק אזרחי 1965/81
תאריך מתן צו כינוס: 05/05/85
סיבת הביטול: אחר
תאריך הביטול: 22/06/95
ל. בר עוז, עו"ד
סגן הכונס הרשמי
חיפה 27/06/95

פר/5706
פס' 198/86
הודעה על צו הפטר מהליכי כינוס הנכסים ופשיטת הרגל
שם החייב, תיאורו ומענו: צין אבותר ת.ז. 063578439 מקודת מכירות דרך מיתר 112, מיתר
בית המשפט המחוזי של: באר שבע ת.א. 1181/88 (פר־5706)
תאריך מתן צו כינוס נכסים והכרזת פשיטת רגל: כ' בניסן התש"ן (28/03/90)
תאריך מתן צו ההפטר מהליכי הכינוס ופשיטת הרגל: ה' בתמוז התשנ"ה (05/07/95)
ש. אנקורי־שניר, עו"ד
סגן הכונס הרשמי
תאריך: 10 ביולי 1995

מספרנו: פר/8235
פקודת פשיטת הרגל (נוסח חדש) תש"ם 1980
הודעה על מתן צו הפטר
שם החייבים תיאור ומען: ויסברג שמואל הרוליה ת.ז. 14243240 מקצוע סוכן ביטוח האילן 21/21 עכו
בית המשפט המחוזי: חיפה, תיק אזרחי 1166/89
תאריך מתן צו כינוס ופ"ר: 14/11/89
סיבת הביטול: הפטר על פי בקשת החייב
תאריך צו ההפטר: 07/06/95
ל. בר עוז, עו"ד
סגן הכונס הרשמי
חיפה 27/06/95

לוח העיר

חייג 04-623166/7 03-5121333/44 02-254245/8
ואתה מנוי על
הארץ

רשות ההגבלים העסקיים

הודעה על קביעה בדבר קיומו של הסדר כובל

בהתאם לסעיף 43 (ב) לחוק ההגבלים העסקיים התשמ"ח–1988, (1), להלן החוק, אני מודיע בזאת כי קבעתי בתוקף סמכותי לסעיף 43 (א) לחוק, כי הסכמי הבלעדיות, המפורטים בהחלטתי מיום 28.6.93, בין החברות "דלק חברת הדלק הישראלית בע"מ", "סונול ישראל בע"מ" ו"פז חברת הנפט בע"מ", כל אחת בנפרד, לבין מפעילי תחנות הדלק הם הסדרים כובלים. על הקביעה האמורה הוגשו עררים לבית הדין להגבלים עסקיים. תוקפו של סעיף 43 (ה) בכל הנוגע להחלטה זו, הושעה עד לקביעה אחרת של בית הדין להגבלים עסקיים.

הנימוקים לקביעה האמורה מפורטים בהחלטה הפתוחה לעיון הציבור, במשרדי רשות ההגבלים העסקיים, רחוב דוד המלך 8, ירושלים.

ד"ר יורם טורבוביץ
הממונה על ההגבלים העסקיים

יג תמוז התשנ"ה
11 ביולי 1995
(1) ס"ח התשמ"ח, עמ' 128

תבוסה קשה ל"חזית האיסלאמית" בבחירות המקומיות בירדן, הראשונות מאז הסכם השלום

החזית, שאיבדה 6 מ–9 ערים שבהן שלטה, היתה היחידה שהעלתה בתעמולה את עניין השלום עם ישראל

מאת גיא בכור
סופר "הארץ" לענייני ערביים

התנועה האיסלאמית הירדנית, "חזית הפעולה האיסלאמית", השייכת ל"אחים המוסלמים", ספגה אתמול מפלה צורבת בבחירות המוניציפליות שהתקיימו שלשום במדינה. היא איבדה שש מתשע ערים שבהן שלטה. בירדן יש 12 ערים גדולות.

למעשה, זכתה התנועה בראשות העירייה או ברוב במועצה רק בשלוש ערים: ארבד בצפון, קרק בדרום ומאדבא במרכז. התבוסה הצורבת ביותר היתה בעיר זרקא, מחוז התמיכה החשוב של התנועה האיסלאמית בירדן, שנשלט על ידי התנועה. בבחירות שלשום הביס מוסטפא אלפיאר, מועמד עצמאי המקורב לממשלה, ב–10,000 קולות את מועמד "חזית הפעולה האיסלאמית", יאמר אלעמרי, במירוץ על ראשות העירייה.

החזית האיסלאמית ראתה את נצחונה בזרקא כמובן מאליו, והד תוצאה התקבלה כתוגיה בתנועה. "חזית הפעולה האיסלאמית נחלה תבוסה קשה", קבע אתמול פקיד ממשלתי, "והדבר זה מצביע על כך שהעם מתנגד להם, ושהאנשים תומכים בהסכם השלום עם ישראל".

החזית האיסלאמית וחמש מפלגות משמאל, המתנגדות להסכם השלום, הכריזו על גיוס כללי של פעילים לקראת הבחירות, שהיו מבחן פוליטי ראשון לאחר חתימת ההסכם באוקטובר '94.

המפלגות האיסלאמיות קיוו לנצח ב–20% מהמועצות המקומיות ובעיקר בתשע מ–12 הערים הגדולות.

החזית האיסלאמית: הופרה הדמוקרטיה

הבחירות התאפיינו ברצון של הבוחרים להתמקד בשירותים החברתיים והמוניציפליים, נושאים שבהם התרכזו המועמדים. רק החזית האיסלאמית הדגישה את התנגדותה לנרמול היחסים עם ישראל ואת ההסתייגות מהסכם השלום עם ישראל. המסר הזה נכשל, כפי שלימדו תוצאות הבחירות.

מגמה הפוכה היתה בסוף שנות ה–80 באלג'יריה. בבחירות המקומיות שם זכתה "חזית ההצלה האיסלאמית" ברוב הרשויות, עוד בטרם זכתה בינואר '92 בבחירות לפרלמנט, תוצאה שבוטלה מאוחר יותר. אז הצביעו הבוחרים בעד התנועה האסלאמית הצבעת מחאה נגד הממשלה, בלי שהבחינו שלחזית האיסלאמית אין כל מצע מוניציפלי או חברתי.

"חזית הפעולה האיסלאמית" בירדן גינתה אתמול בחריפות את מה שהגדירה "הפרת הדמוקרטיה", והאשימה את השלטונות באי־סדרים בערים זרקא ובהוסייפה.

הממשלה הגדירה את האשמות החזית האיסלאמית "שקר וכזב", וציינה שכל צד זכאי לפנות לבית המשפט.

תבוסת החזית האיסלאמית תחזק בלי ספק את הקו הממשלתי הירדני, שטוען כי שיעור גבוה מאוד של בני העם תומכים ביציבות, בהסכם השלום עם ישראל וברצון לנרמל אתה יחסים כדי לשפר את המצב הכלכלי.

מספטמבר ייפתחו מעברי הגבול לירדן ב–6:30 בבוקר בכל ימי השבוע

מאת גבי זהר ושרון שדה

מה–1 בספטמבר ישופר השירות במעברי הגבול של ישראל וירדן בערבה ובמעבר גשר הירדן. כך סיכמו אתמול משלחות ישראל וירדן שנפגשו בגשר הירדן (שייח חוסיין) בעמק הירדן.

ראשי המשלחות, אריה זייף, מנהל המכס שעמד בראש המשלחת הישראלית, וגנרל מוחמד טרזי מפקד משטרת הפנים של ירדן שעמד בראש המשלחת הירדנית, סיכמו כי מה–1 בספטמבר ייפתחו מעברי הגבול לשעות רבות יותר וחלוקת הוויזות לתיירים משתי המדינות תשופר. מעברי הגבול ייפתחו בכל ימי השבוע ולא חמישה ימים בלבד כפי שהיה נהוג עד כה, מ–6.30 בבוקר (במקום ב–8) ועד הערב.

זייף ציין בתום המפגש כי השיפורים הללו הם שלב ביניים לקראת הפעלה מלאה של המסופים 24 שעות ביממה, בכל ימות השנה. לאחר שהסעיף בהסכם השלום המסדיר מעבר כלי רכב פרטיים בין המדינות יאושרר, יוכלו בעלי רכב לעבור דרך שני מעברי הגבול.

המפגש נערך על רקע טענות סוכני תיירים וסוכני נסיעות משתי המדינות, על סירבול וקשיים רבים במעבר בין ישראל לירדן בחודשים האחרונים.

הסכם תעופה עם ירדן

בחודש הבא תחתום ישראל על הסכם תעופה עם ירדן, כך העריך אתמול ראש מינהל התעופה האזרחית, מנחם שרון. לדבריו, תוך כמה שבועות יסתיימו הדיונים ורבית המחלוקות קרובות לפתרון.

להערכת שרון, צפוי עימות סביב מעמדו של שדה התעופה בעקבה. שרון אמר כי מבדיקה שערכה ישראל התברר שעל השדה בעקבה לעבור שינויים ושיפורים יסודיים בטרם יוכל לשמש כשדה תעופה אזורי. לדבריו, ישראל הודיעה לירדנים כי תעמוד על כך שהטרמינל ומגרשי החניה בשדה התעופה האזורי, שמקומו טרם נקבע, יהיו תחת ריבונות ישראלית. כן תדרוש ישראל כי טיסות הפנים ימשיכו לנחות בשדה התעופה באילת, כפי שנעשה כיום.

שרון הוסיף כי באחרונה פנו למינהל חברות תעופה מאוסטריה, בריטניה וקפריסין בבקשה לקבל אישור טיסה מעל ישראל לכיוון ירדן. אישור הבקשות מתעכב עד לסיום המגעים עם הירדנים על הסכם התעופה. שרון העריך כי גם סעודיה תתיר בקרוב למטוסים ישראליים לעבור מעל שטחה.

שרון מסר כי המינהל החליט ליישם את ההערות שניתנו לו בעת ביקורת שערכו נציגי ה־FAA (מינהל התעופה האמריקאי) בסוף יוני. לדברי שרון, המינהל יעסיק שני טייסים ותיקים, שיסמיכו בוחנים בחברות תעופה ויפקחו על תהליך הלימוד וההסמכה של הטייסים בחברות אלה. בנוסף החליט לקנוס גופי תעופה אם יתגלה כי חרגו מהנהלים.

8 שנות מאסר בפועל לבעל שאנס את אשתו והתעלל בה

האשה אושפזה, כשהיא חסרת הכרה למשך 12 יום

(ע). 8 שנות מאסר בפועל ועוד שנתיים מאסר על תנאי נגזרו אתמול בבית המשפט המחוזי בתל אביב על עולה חדש שהורשע באונס אשתו ובמעשה סדום בנסיבות מחמירות.

האיש הורשע בכך שבעת שהיה שתוי התעלל מינית באשתו. האשה נחבלה ואושפזה כשהיא מחוסרת הכרה למשך 12 יום. היא עדיין נזקקת לטיפול רפואי נוסף, הכולל ניתוחים, כשל החבלות שספגה מבעלה.

בפסק הדין ציין השופט, ד"ר עודד מודריק, כי בני הזוג לא הצליחו להתאקלם בארץ וכי ילדיהם סבלו מהזנחה פיזית ונפשית, עד שנמסרו למשפחות אומנות. האשה, קורבן ההתעללות, אמרה בבית המשפט כי היא מרחמת על בעלה ומבקשת להקל בעונשו, כדי שתוכל לשקם את הקשר עמו.

בגזר הדין קבע השופט: "זהו מעשה אלים ואכזרי, שיש עמו חציית כל קו אדום ביחסים שבין אדם לזולתו ובין בעל לאשתו. העובדה כי מסך של אדי אלכוהול אופף את האירוע הזה איננה בגדר סיבה מקלה. חומרת המעשה מאפילה על הכל והיא תובעת תגובה כזאת שיהיה בה כדי להרתיע כל מי שרעיון נואל כזה עולה על דל מחשבתו".

מאסר עולם לתושב קרית שמונה שרצח את אשתו ביריות

(ע). בית המשפט המחוזי בנצרת גזר אתמול עונש מאסר עולם על גבריאל אסרף, בן 34, מקרית שמונה, שהורשע ברצח אשתו ז'קלין, בת 30. השופטים יהודה אברמוביץ, גדעון גינת ומרדכי הס קבעו בהכרעת הדין, שאסרף ירה באשתו בבוקר ה–3 בינואר '95 כמה כדורים מרובה גליל שלקח מבן אחותו, מתוך כוונה לגרום למותה.

סניגורו של הנאשם, עו"ד דוד שפיגל, טען שאסרף ירה באשתו משום שחשד בה שקיימה יחסי מין עם גבר תושב קרית שמונה. אותו הגבר הכחיש טענה זו בעדותו בבית המשפט.

בית המשפט קבע, שבכל מקרה לא היה בטענת הנאשם לבסס קנטור מבחינה משפטית, שהיה בו להפחית את עבירת הרצח לעבירה של הריגה.

שופטי בית המשפט הזכירו, שבהודעתו במשטרה ביום הרצח אמר הנאשם: "אני לא מתחרט שעשיתי את זה. אני לא מתחרט בכלל, טוב שעשיתי את זה, לגמור אותה".

בכתב האישום טענה פרקליטות מחוז הצפון, עו"ד אסתר גרפר, שאסרף נהג אלימות באשתו גם לפני שרצח אותה, ושהיא התלוננה נגדו במשטרה. בסוף '94 ניתן בבית המשפט צו הגנה נגד אסרף, שאסר עליו להתגורר בביתו או להתקרב אליה. למרות הצו, בא אסרף לביתו ברחוב הרצל בקרית שמונה עם רובה, כדי להרוג את אשתו.

בתום גזר הדין, לא הגיב אסרף כלל על עונשו.

שחר הדד, שהרג את אביו, מבקש מביהמ"ש העליון להקל בעונשו

מאת משה ריינפלד

שחר הדד, שנידון לפני חודש ל–10 שנות מאסר על הריגת אביו, ערער אתמול לבית המשפט העליון על חומרת עונשו.

בפסק הדין של בית המשפט המחוזי בבאר־שבע נקבע כי האב, זכריה, התעלל באשתו ובילדיו. הוא היכה אותם, כפה על האשה יחסי מין, לא עבד במשך שנים, וגם כשעבד, מנע ממשפחתו כספים. על פי בקשת האם, ניסתה המשטרה כמה פעמים להתערב, אך ללא תוצאות.

בית המשפט המחוזי גזר על הנאשם, ברוב דעותיהם של השופטים גלעד גלעדי וצבי סגל, עשר שנות מאסר. לעומתם סבר שופט המיעוט, ניל הנדל, כי צריך להקל יותר בעונשו של הדד, בין השאר משום שהוא לקה בנפשו בגלל מעשהו.

בערעור שהגישה כעת פרקליטתו של שחר הדד, עו"ד סוזי שלו, היא טוענת, בין היתר, כי אין כל יחס בין קביעותיו של בית המשפט בדבר מעשיו של האב לבין התוצאה שאליה הגיע.

מת פעוט שנפצע בהפגזה של צה"ל בלבנון

מאת איתן רבין
סופרו הצבאי של "הארץ"

כוננות גבוהה שוררת בדרום לבנון בקרב כוחות צה"ל וצד"ל וארגון החיזבאללה. מקורות בדרום לבנון דיווחו כי מנהיגי הארגון מחליפים מקומות מסתור וכי הציבו לעצמם שומרי ראש נוספים, מחשש כי ייפגעו מתגובה צבאית ישראלית.

בדרום לבנון דווח אתמול כי ארגון החיזבאללה ירה לעבר כמה מוצבים של צה"ל וצד"ל. מקורות לבנוניים טענו כי שני חיילי צד"ל נפצעו מירי המחבלים ובתגובה ירו כוחות צה"ל וצד"ל אש ארטילריה לעבר המחבלים. בגזרה המערבית דווח על כמה תקריות, שבהן ירו מחבלים פצצות מרגמה ואש מנשק קל לעבר מוצבים. לא היו נפגעים ולא נגרם נזק.

היום תתקיים פגישה בין מנכ"ל משרד ראש הממשלה, צבי אלדרוטי, לבין ראשי היישובים בצפון, שבה יעלו בפניו ראשי היישובים את המצוקה התקציבית הגורמת לבעיות מקלוט. ראש מועצת מטולה, יוסי גולדברג, אמר: "חסרים מקלטים, חסר ציוד רב ואין מספיק אמצעי מיגון. אנחנו תובעים מראשי השלטון להורים לנו מיד תקציבים".

נבטיה (ע"ז). ילד לבנוני בן 4 שנפצע בהפגזה הישראלית על נבטיה בשבת מת אתמול מפצעיו, מסרו מקורות בבית החולים. הילד מת מפגיעות ראש שגרמו מסמרי פלדה שהתפזרו מהפצצות שירו כוחות צה"ל, אמרו המקורות. לדבריהם, הילד היה חסר הכרה מאז נפצע. שתי אחיותיו, בנות 11 ו–16, נהרגו בהפגזה. שלושה ילדים נוספים נפצעו קל.

תצלום: [illegible]

עורכי הדין צבי מיתר (מימין) ודרור חוטר ישי, שהתמודדו על תפקיד ראש לשכת עורכי הדין, אתמול בתל-אביב, לאחר שהצביעו בהתמודדות החוזרת ביניהם (ראו ידיעה בעמוד 1א)

הוצת קפה "פרדיסו" בירושלים; המשטרה חושדת בחרדים שהתנגדו להפעלתו בשבת

מאת שחר אילן

קפה "פרדיסו" בשכונת רחביה בירושלים, שנגדו התנהל בחודש האחרון מאבק נגד הפעלתו בשבת, הוצת אתמול בלילה. מהמשטרה נמסר, שכיוון החקירה העיקרי בודק אפשרות להצתה בידי חרדים. לקפה נגרם נזק קל בלבד, ויתכן שיפעל שוב כבר בשבת הקרובה.

קפה "פרדיסו" פעל ברחוב נרקיס בין רחביה למרכז העיר. הוא נפתח לפני כ–3 חודשים בשכנות לכנסייה הבפטיסטית. בחודש האחרון נערכו ליד קפה פרדיסו הפגנות נגד הפעלתו בשבת למרות שהקפה נמצא באזור חילוני, ולמרות שבירושלים פועלים היום בשבתות כ–70 בתי קפה, מסעדות, פאבים ומועדונים. המפגינים באו מקרב תושבי שכונת היוקרה החרדית שערי חסד, והיו ביניהם ילדים.

החרדים הרבו להתלונן על אלימות המשטרה בפיזור ההפגנות ליד קפה "פרדיסו". בשבוע שעבר פורסמו בעיתונים החרדיים ידיעות, כאילו הסכים בעל המקום לסגור את הקפה בשבת. בין אם הידיעות היו אמיתות ובין אם לא, הקפה פעל גם בשבת האחרונה.

בראשית השבוע החלה עיריית ירושלים, הנשלטת על ידי קואליציה של הימין והחרדים, לפעול לסגירת בית הקפה, בטענה, שהמחסן שלו אינו עומד בדרישות החוק.

בעל בית הקפה, אריק בלום, לא רצה להגיב על השריפה, ואמר שבכוונתו לתקן את הנזקים ולהפעיל את בית הקפה במהירות.

ראש סיעת מרצ בעיריית ירושלים, אורנן יקותיאלי, אמר בתגובה, שהחרדים שהציתו אינם אלא היד המבצעת של עיריית ירושלים, שנכנעה לחרדים וניסתה ללחוץ על בית הקפה בטענות בירוקרטיות. "העסקנים והרבנים החרדים, שמתסיסים את הציבור שלהם נושאים במלוא האחריות להצתה".

סגן ראש עיריית ירושלים, חיים מילר מיהדות התורה אמר, שמעשה ההצתה חמור מאוד, אך הוא דוחה האשמות יקותיאלי כלפי העירייה והתנועה החרדית.

מהעירייה נמסר בתגובה, ש"במחלקת רישוי עסקים התקבלה לפני כמה ימים הודעה של שירות המזון במשרד הבריאות לפיה נדחית הבקשה לרישיון עסק של בית הקפה פרדיסו. עקב זאת הודיע האגף לרישוי עסקים על פתיחת הליך משפטי כנגד העסק, שאין בידו רישיון".

נער מרמת השרון מת בשנתו במחנה צופים מדרום לחיפה

מאת גבי זהר

רועי אגטמן בן 16 מרמת השרון מת אתמול לפנות בוקר במחנה הצופים ביער עופר מדרום לחיפה. אגטמן, תלמיד כיתה י', יצא למחנה כעוזר מדריך של תנועת הצופים. אגטמן מת בשנתו, מותו נקבע בידי צוות של שני רופאים שהיו במחנה.

בבדיקה ראשונית של משטרת חיפה לא התגלו סימני אלימות על הגופה, והיא נשלחה למכון לרפואה משפטית באבו כביר כדי לקבוע את סיבת המוות.

מבדיקת המשטרה עולה, כי אגטמן היה בין שומרי המחנה עד 2 לפנות בוקר ואחר כך הלך לישון. סמוך לשעה 6.30 בבוקר, כשהעירו את הנערים לפעילות, גילו המדריכים כי אגטמן אינו מגיב. למקום הוזעק צוות רפואי שקבע את מותו.

אגטמן נחשב לאהוב בקרב חבריו בתנועת הצופים. הוא יצא כעוזר מדריך בהנהגת השרון והדריך בשבט נוה מגן כיתות ו'-ח'. בני השכבה שהיו במחנה התקשו לקבל את ההודעה על מותו, רבים בכו וביקשו לחזור הביתה.

צוות המדריכים והנהגת המחנה דנו בעניין עם חניכיהם ולאחר כארבע שעות החליטו להחזיר את חניכי השבט לביתם. אתמול אחר הצהריים המתין צוות של מדריכים מנוסים וצוות פסיכולוגי מטעם תנועת הצופים לחניכי שבט נוה מגן, כדי להמשיך ולשוחח עם החניכים על המקרה. במקביל החליטה הנהגת הצופים להמשיך במחנה הקיץ.

צוות מיוחד מטעם תנועת הצופים החל בבדיקת האירוע, במקביל לחקירת המשטרה. ממשטרת חיפה נמסר אתמול, כי אין חשד לפלילים, אך בודקים את הפרשה מכל זווית אפשרית.

אם אתה תכניתן, תמצא משרה.
אם אתה תכניתן בוגר סיון,
המשרה תמצא אותך.

ככה זה בחיים, לא כולנו נולדנו שווים.
אם אתה תכניתן שלמד בבית ספר כלשהו, קרוב לודאי שלאחר כמה ראיונות, ריצות ונסיעות באמת תמצא משרה די טובה.
אבל אם אתה תכניתן בוגר סיון, זה ילך לך הרבה יותר בקלות כי ירדפו אחריך, אתה רק תצטרך לבחור.

לבחירתך מבחר קורסים ברמה גבוהה:
C++, C
Visual Basic
C++ לסביבת Windows
Access למפתחים
Powerbuilder
Magic למקצוענים

התקשר לתאום פגישת ייעוץ חינם

ללימודי המחשב הקש סיון
רשת בתי הספר המובילה ללימודי המחשב
שד' יהודית 24 ת"א 03-5621115

ירושלים: טל: 02-243245 ראשל"צ: טל: 03-9623548
חיפה: טל: 04-419393 באר-שבע: טל: 07-280414
נתניה: טל: 09-615729 רמה"ש: טל: 03-5408047

מכל חלון דרכו תסתכל תראה NOVELL!

NetWare 4.1 של NOVELL, היא תוכנת הרשת הגדולה מכולן, בזכות תכונותיה המתקדמות: האפשרות לגשת לנתונים בכל זמן ומקום; מערכת הדואר האלקטרוני המשולבת בה באופן מלא; הממשק הגרפי החדש המפשט את ניהול משאבי הרשת. הטכנולוגיות המתקדמות של הצפנה, והרמות הרבות של בקרות גישה לקבצים; שירותי הניתוב המגוונים; האפשרות לגישה ושיתוף קבצים ויישומים במערכות-הפעלה DOS, MS-WINDOWS, WINDOWS-NT, UNIX, OS/2, MACINTOSH ואחרות; ושרותי ההדפסה המותאמים באופן גרפי ומשפרים בצורה משמעותית את ניהול ההדפסה ברשת.

NetWare 4.1
הרשת היחידה המוכנה היום לדרישות המחר.

יש עובדה אחת שאינה ניתנת לוויכוח:
NOVELL היא החברה המובילה בתחום רשתות תקשורת-המחשבים בעולם כולו. ובצדק רב.

יש נתון אחד שאינו ניתן לערעור:
מרביתו של שוק רשתות התקשורת בעולם ובישראל מוחזקת בידי NOVELL. ויש סיבה טובה לכך.

יש מספר אחד שאינו שנוי במחלוקת:
40 מיליון המשתמשים של NOVELL ברחבי העולם, אשר בחרו בה תשארים נאמנים אליה לאורך כל הדרך. והם יודעים מדוע.

יש הצלחה אחת שמולה אי-אפשר לעמוד:
ההצלחה של NOVELL!

עם עובדות אי-אפשר להתווכח. לא משנה מאיזה חלון תסתכל.

NOVELL

هكذا من الأصل

هكذا من الأصل

ספורט

עורך אבי רצון

לורנס פאנדרברק הגיע לאילת כדי לסכם את סעיפי המשא ומתן

מאת אלי פרוסי

לורנס פאנדרברק (25, 2.09 מ'), הגיע אתמול לאילת כדי לסכם את הסעיפים, שעליהם עדיין לא הגיע לסיכום עם הנהלת הפועל אילת. קיים עדיין פער כספי בין הצדדים, המעכב את החתימה, אולם נראה שפאנדרברק ישחק באילת בעונה הבאה.

לדעת מומחי כדורסל באירופה, ובעיקר ביוון, פאנדרברק הוא שחקן מצוין. הוא שיחק בעונה האחרונה בעולה החדשה לליגה היוונית, אמפלוקיפי, והצעידה למקום השביעי בליגה, עם ממוצע של 24 נקודות למשחק ו־11.7 ריבאונדים.

פאנדרברק הוא בוגר מיכללת מיאמי. הוא התפרסם בארה"ב ב־1989, כאשר אחרי שישה משחקים במכללת אינדיאנה, הדיח אותו מאמנו, בובי נייט.

בסיום אותה תקופה עזב פאנדרברק את המכללה ועבר למכללת אוהיו סטייט, שם שיחק שלוש שנים וקלע 15 נקודות בממוצע למשחק (54% מהשדה) והוריד שישה ריבאונדים.

פאנדרברק הוא פאואר פורורד, המסוגל לשחק גם כשחקן ציר. הוא קלע מצוין ברחבה, אך לוקה מעט במשחק ההגנה.

גליל עליון סיכמה עם שלף ולהב

סגנית האלופה, הפועל גליל עליון, החלה אתמול בהרכבת סגל השחקנים לעונה הבאה. ראשי הקבוצה החתימו את גוד שלף, ששיחק במכבי רמת גן, אורי להב, החוזר לקבוצה אחרי שנה בהפועל אילת, ואת רונן אוולאי. כמו כן, הגליל קרובה לסיכום עם גיל סלע.

מכבי ראשון לציון נוצחה אמש בפעם השניה בידי קבוצת כוכבי מכללות 106–134.

רואה חשבון שלמה נס מונה לעמוד בראש הרשות לבקרת תקציבים של איגוד הכדורסל

מאת עמירם כהן

איגוד הכדורסל מינה את רואה חשבון שלמה נס, לשעבר יו"ר דירקטוריון חברת החשמל, לעמוד בראש הרשות לבקרת תקציבים של איגוד הכדורסל.

תפקיד הרשות החדשה יהיה בקרה ופיקוח על תקציבי קבוצות הכדורסל בליגות לאומית א' ולאומית ב'. הקבוצות יחויבו להגיש את תקציביהן לאישור הרשות, שתהיה לה הסמכות לאשר או לדחות את התקציבים.

קבוצה, שתקציבה לא יאושר על ידי הרשות, לא תוכל לשחק. כן תפקח הרשות, שהחוזים שיחתמו השחקנים, יתאימו לתקציבים ולדיווחים הכספיים של הקבוצות.

ארגנטינה עלתה לרבע הגמר בקופה אמריקה אחרי ניצחון 4–0 על צ'ילה

פאיסאנדו, אורוגואי (רויטר). ארגנטינה הביסה אור לאתמול 0–4 את צ'ילה, ועלתה לרבע הגמר בקופה אמריקה. גבריאל באטיסטוטה הבקיע שני שערים, והוביל את ארגנטינה לניצחון גדול ומשחק טוב.

כבר אחרי 20 שניות כישל אריאל אורטגה לבאטיסטוטה, אחרי שהשאיר לו מסירה בין שני שחקני הגנה. באטיסטוטה לא התקשה להכניע את השוער, מרסלו ראמירז.

בדקה השישית המשחק הוכרע, כשדייגו סימאונה בעט בחוזקה כדור, שפגע ברגלו של השוער ונכנס פנימה – 0–2.

ארגנטינה החלה לשחק רגוע והגיעה לכמה מצבים, כשהטוב שבהם הוחמץ על ידי באטיסטוטה בדקה ה–26. בורלי, שחקן פנאתינייקוס, ניצל מהרחקה כשקיבל רק כרטיס צהוב על עבירה גסה.

בתחילת המחצית השניה שבה חזרה ארגנטינה להבקיע. באטיסטוטה הבקיע את שערו השני בדקה ה–52, אחרי מסירת עקב של אורטגה. כעבור שלוש דקות היה יכול באטיסטוטה להבקיע את השלישי, אך למרות המצב המעולה הוא השאיר לבאלבו, שקבע 4–0. מאוחר יותר החמיץ באטיסטוטה ממצב בטוח.

מהעבר השני, הציל שוער ארגנטינה, רונאלד קריסטנסה, שער בטוח של מרסלו סאלאס בהזדמנות היחידה של צ'ילה.

באותו בית ניצחה בוליביה את ארה"ב 1–0 משער של מארקו אצ'ברי, ושיפרה את סיכוייה להגיע לרבע הגמר. השער, בדקה ה–24 של המפגש, היה אחד היפים בטורניר – אצ'ברי קלט כדור על הירך, כידרר בין מגיני ארה"ב והקפיץ מעל לשוער האמריקאי, בראד פרידל.

לארה"ב נשאר משחק קשה מאוד נגד ארגנטינה, ואילו צ'ילה תשחק נגד בוליביה במחזור האחרון בבית זה.

לפנות בוקר נערך המחזור האחרון בבית א', פראגוואי שיחקה נגד ונצואלה ואורוגוואי נגד מקסיקו.

אוהד ארגנטיני נדקר למוות

פאיסאנדו, אורוגוואי (ע"צ). אדם אחד נהרג ועשרות נפצעו בתקריות אלימות בין קבוצות יריבות של אוהדים ארגנטינים, אחרי המשחק בין ארגנטינה לצ'ילה.

שעתיים אחרי המשחק התקוטטו אוהדים ארגנטינים משתי קבוצות יריבות, בסכינים ובאגרופים, ליד האיצטדיון "ארטיגאס" בפאיסנדו. כך מסר דובר המשטרה המקומית.

בקטטה נדקר אחד האוהדים למוות, ורבים אחרים אושפזו עקב פציעות, בעיקר מדקירות סכינים. המשטרה עצרה עשרות אנשים, בניסיון לאתר את הרוצחים.

כ־10,000 אוהדים ארגנטינים באו לפאיסנדו לעודד את נבחרתם.

טבלת בית ג'

1. ארגנטינה	2	1–6	6
2. בוליביה	2	2–2	3
3. ארה"ב	2	2–2	3
4. צ'ילה	2	6–1	0

גראף ואביה נחקרו על העלמות מס

בון, גרמניה (א־פי). שטפי גראף, המדורגת ראשונה בטניס הנשי, ואביה, נחקרו בידי שלטונות המס של גרמניה. כך מסר נציג התביעה הראשית של גרמניה. היומון "בילד" ציין, כי השניים חשודים בהעלמות מס.

חוקרי המס פשטו על הוילה המשפחתית של משפחת גראף בברואהל, דרום גרמניה, ב־23 במאי. כך דיווח פטר הוכנוג, התובע של העיר מאנהיים. והוכנוג הוסיף, כי חוקרי המס חיפשו גם במקורות רכוש אחרים של המשפחה, אך לא פירט. "אני יכול לאשר שמתנהלת חקירה, וכי ב־23 במאי היתה פשיטה בביתם של סטפני גראף ואביה, פטר גראף", אמר הוכנוג.

היומון "בילד" ציין, כי גראף בת ה־26 הרוויחה יותר מ־100 מיליון מארק (72 מיליון דולר) מזכיות בטורנירים ומפרסומות. בניגוד לכוכבי ספורט אחרים, היא לא בחרה לגור במונטה קארלו, שמעניקה מקלט מס. עוד נכתב, כי החוקרים נטלו עימם מסמכים מהפשיטה בחודש מאי, והעיון בהם יימשך עוד מספר שבועות.

טור דה פראנס '95

האיטלקי פאנטני ניצח בקטע הקשה ביותר של השנה בטור

עבר את הקטע ה־10 בין אימה לה פלאן לאלפ ד'הואז (162.5 ק"מ) ב־5:13.14 שעות והקדים את מיגל אינדוראין, אלכס זולה וביארן ריס. כמה רוכבים פרשו, בהם הרוסי ייבגני ברזין

אלפ ד'הואז, צרפת (רויטר). מרקו פאנטני מאיטליה ניצח אתמול בקטע הקשה בטור דה פראנס השנה, כשסיים ראשון את הקטע ה־10 בין אימה לה פלאן לאלפ ד'הואז (162.5 ק"מ) ב־5:13.14 שעות. הוא הקדים את שלושה המובילים בדירוג הכללי – מיגל אינדוראין, אלכס זולה וביארן ריס.

פאנטני מקבוצת "קארה־סאסוני" ניתק מהרוכבים בתחילת הקטע, אבל מספר רוכבים נצמדו אליו ויצרו פער של דקה מהחבורה העיקרית. רק איוון גוטי, שהפתיע בתחילת המירוץ ולבש את החולצה הצהובה אחרי הקטעים הרביעי והחמישי, נצמד לפאנטני כשהאחרים נסוגו.

10 ק"מ לסיום הקטע נותר פאנטני לבד. אינדוראין וחבריו לקבוצת "בנסטו" וגם זולה, הדביקו את החבורה שרדפה עם פאנטני, ארבעה ק"מ לסיום. דקה אחר כך הגביר אינדוראין את הקצב, וניתק משני יריביו בדירוג הכללי, זולה וביארן ריס. בסיום נצמד זולה לאינדוראין, ושניהם סיימו דקה ו־24 שניות אחרי פאנטני. ריס הגיע 12 שניות אחריהם.

פאנטני בן ה־26, המכונה "הפיל הקטן", שהחמיץ 26 ימי אימונים באביב מחמת פציעה בתאונת דרכים, אופטימי: "אם אמשיך להשתפר, הכל יכול לקרות בקטעים שנותרו בהרים".

הקטע אתמול, שכלל העפלה לשלוש פסגות – גלייה, צלב הברזל ואלפ ד'הואז – תבע מספר קורבנות, בהם אחד המועמדים לניצחון בתחילת המירוץ, ייבגני ברזין הרוסי מקבוצת "גוויס באלאן", שפרש במחצית המרוץ. גם מאוריציו פונדריסט האיטלקי מקבוצת "למפרה", בעבר אלוף העולם, פרש. ז'אקי דוראן מקבוצת "קסטורמה", שלבש את החולצה הצהובה בתום הפרולוג הקטע הראשון, סיים גם הוא את המירוץ כבר אתמול. המאייץ האיטלקי מאריו צ'יפוליני מקבוצת "מרקטונה אונו", שניצח בקטעים השני והרביעי בתחילת המירוץ, אפילו לא התחיל את הקטע.

● הדירוג הכללי: מיגל אינדוראין (בנסטו) 42:32.58 שעות; אלכס זולה (אונסה), פיגור של 2.27 דקות; ביארן ריס (דנמרק), פיגור של 6 דקות; טוני רומינגר (מאפיי־GB), פיגור של 8.19 דקות; איוון גוטי (גוויס באלאן), פיגור של 8.20 דקות; לורן דז'אלאבר (אונסה), פיגור של 9.16 דקות.

● המטפס הטוב ביותר: רישאר וירנאק (פסטינה).

● המאייץ הטוב ביותר: לורן ז'אלאבר (אונסה).

היום יתקיים הקטע ה־11 בין בורג ד'אויסאן לסט. אטיין (199 ק"מ), וגם עליה אחת תלולה.

מכבי תל אביב החתימה שחקן בעל מוניטין באן.בי.איי. כזר שני

רלף קליין: "רון אנדרסון יקלע בעיקר סלי ניצחון, כמו ראדנקו דובראש"

מלך הסלים של הליגה בצרפת (36, 2.01 מ') הוחתם אתמול אחרי משא ומתן של 10 ימים. אנדרסון אמור להגיע לישראל ב־27 ביולי, ולהצטרף לפתיחת אימוני האלופה ב־1 באוגוסט

מאת אלי פרוסי

רון אנדרסון (36, 2.01 מ') הוחתם אתמול כשחקן החיזוק השני של מכבי תל אביב לצד ראדיסב צ'ורצ'יץ'. אנדרסון, מלך הסלים בצרפת בעונה שעברה, אמור להגיע לישראל ב־27 ביולי, ולהצטרף לפתיחת אימוני הקבוצה ב־1 באוגוסט.

אנשי מכבי תל אביב הפגינו קור רוח רב במסיבת העיתונאים, שהתקיימה במשרדו של יו"ר הקבוצה, עו"ד שמעון מזרחי. משא ומתן קצר ועינייני, הרחוק מעיניה של התקשורת, הסתיים אתמול בהצלחה. אנשי מכבי תל אביב בטוחים, שאנדרסון הוא שחקן מצויין ברמה של מייק מיצ'ל ופרווים שורט.

זו הפעם הראשונה שמכבי תל אביב רוכשת שחקן מהליגה הצרפתית, שלא נחשבה עד לפני מספר שנים לאחת מהליגות הטובות באירופה. במקרה של אנדרסון זה לא משנה, כשבוחנים את הסטטיסטיקה שלו בעשר שנותיו באן.בי.איי ובצרפת אשתקד.

מאמן מכבי תל אביב, רלף קליין, הסביר: "רצינו בתחילה את באק ג'ונסון, ואחר כך עלה שמו של רפאל אדיסון. הגענו למסקנה, שאנחנו צריכים שחקן חוץ, היות ורוב המשחקים מוכרעים היום על ידי שחקני החוץ. מי שצפה באליפות אירופה הבזין, שמלבד סאבוניס, לא היתה תרומת הגבוהים האחרים, כולל דיוואק, משמעותית. הוחלט, שאנחנו צריכים כוח מבחוץ ואנדרסון בהחלט יתן לנו את מה שנתן פרווים שורט להפועל תל אביב".

● למה אתה מתכוון?

"אנדרסון יתן לנו מנהיגות, המון ניסיון והרבה ידע. בעיקר הוא יקלע סלי ניצחון, כמו ראדנקו דובראש".

מי שהיה נחרץ לגבי יכולתו של אנדרסון וסיפק עליו פרטים נוספים, היה עוזר המאמן, אמנון ישכיל. "השחקן פשוט אתלט גדול, מבחינת התנועה שלו על המגרש. אין עליו שום אותות של הגיל, ובדקנו את זה עם אנשי כדורסל בצרפת ובצפיה בקלטות. הוא קלע העונה שבעה סלי ניצחון", אמר ישכיל.

רון אנדרסון. קלע מצויין מכל טווח

"עדיף שש שלשות, על שלוש חסימות"

בתשובה לשאלה, מהי יכולתו של אנדרסון בהגנה והאם הוא יוכל לספק למכבי תל אביב יכולת חסימה בהגנה, שחסרה לה העונה, השיב קליין: "אין שחקן ששיחק באן.בי.איי. כל כך הרבה שנים, ולא יודע לשמור. היו לנו דיונים מה להעדיף – שחקן שייתן שלוש חסימות, או שחקן שיספק שש שלשות במשחק. הלכנו על האפשרות השניה. יש למכבי תל אביב בעיה כאשר הדירבה מפקירה את השומר הטוב ביותר שלה על דורון ג'מצ'י. עתה נוכל לתמרן עם שני שחקנים".

קליין גם התייחס לכוחה של הקבוצה בעונה הקרובה. אחרי השלמת הסגל והרכש הגדול שביצעה הקיץ: "אנחנו הכי טובים בליגה, ולא פחות טובים מקבוצות אחרות באירופה. המטרה שלנו השנה תהיה להגיע לפיינל־פור. אנחנו לא צריכים לפחד מאף אחד".

● זאת קבוצת החלומות שלך?

"תעזוב אותי מחלומות, אני לא חולם בכלל".

שמעון מזרחי הוסיף: "השנה, בגלל הסכסוך באן.בי.איי., אין מגמות קיץ והליך חיפוש השחקנים עשוי להיות ממושך מאוד. רצינו לפתוח את אימוני הקבוצה ב־1 באוגוסט עם כל הצוות. אחרי משא ומתן ב־10 הימים האחרונים, הסתיים העניין באופן חיובי בצהריים. אנדרסון עולה על רפאל אדיסון ביכולת הקליעה, וזה מה שהיינו צריכים". לאחר מכן אמרו קליין וישכיל, שהסיכום המהיר עם אנדרסון הפתיע אותם.

קליין הוסיף, שהבאתו של אנדרסון לא תפגע בשחקנים המשחקים בעמדה שלה: "גדי הנפלד היה לדעתי הפאואר פורורד הטוב ביותר באליפות אירופה. יש לנו המון אפשרויות, וכל אחד יתרום את שלו".

אנדרסון יתקשה לשחק פעמיים בשבוע

פרנסואה בדשאמין, ראש דסק הכדורסל ביומון הספורט הצרפתי "ל'אקיפ", אמר אתמול על אנדרסון: "הוא קלע אדיר מכל טווח, ולפעמים אי אפשר לעצור אותו. אני מסופק אם הוא יוכל לשחק פעמיים בשבוע. מדובר בשחקן שקט וחסר בעיות".

רון אנדרסון / תעודת זהות

● שם: רונאלד ג'ין אנדרסון.

● תאריך לידה: 15.10.1958, בשיקאגו.

● גובה: 2.01 מטר.

● תפקיד: סמול פורורד, שמסוגל לשחק פאואר פורורד. קלע מצויין מכל טווח.

● מצב משפחתי: נשוי+1.

● מגורים: ניו ג'רזי.

● מכללה: סנטה ברברה קולג', ופרזנו סטייט (ממוצע נקודות: 16.9, ריבאונדים: 5.8).

● דראפט: בחירה מספר 27 בסיבוב השני ב־1984 בידי קליבלנד קאוואלירס.

● קריירה באן.בי.איי: עד נובמבר 1985 בקליבלנד. אחר כך שיחק עד 1988 באינדיאנה פייסרס. בקיץ 1988 הועבר לפילדלפיה 76', בה שיחק עד 1993. אחר כך שיחק בוושינגטון מהסי.בי.איי, ובמהלך העונה הוחתם לשבועיים בוואשינגטון בולטס. בסך הכל, שיחק 653 משחקים באן.בי.איי.

● סטטיסטיקה באן.בי.איי: 10.7 נקודות ב־23 דקות משחק (47% מהשדה, 82% מהעונשין, 29% ל־3 נקודות; 3.5 ריבאונדים; 1.4 אסיסטים; 0.7 חטיפות; 1.1 איבודי כדור, 0.15 חסימות.

● עונה שעברה: מונפלייה, צרפת, שסיימה במקום ה־12 בליגה, אבל עלתה לרבע גמר הפלייאוף.

● סטטיסטיקה בצרפת: מלך הסלים בליגה עם 25.9 נקודות למשחק ב־35.5 דקות בממוצע למשחק (55% משתי נקודות, 47% ל־3 נקודות, 85% מהעונשין; 8.2 ריבאונדים (3.5 בהתקפה); 2.5 אסיסטים; 1.8 חטיפות; 3.5 איבודים.

● שיאי קליעה בצרפת: 48 נקודות במשחק נגד ליון, 46 נקודות במשחק נגד מונפלייה.

אלי פרוסי

עם אנדרסון מותר לחלום על פאריס

מאת רון קופמן

אחרי שנים של גימגום ותסיסות כושלים, הצליחה מכבי תל אביב להחתים את הדבר האמיתי עבורה במסגרת המגבלות התקציביות. את רון אנדרסון על אף שהוא בן 37, בשכר בסיסי בסך 270 אלף דולר (לא כולל מענקים), אפשר להגדיר כמוחסף.

לא הרבה שחקנים עם מוניטין זהה, דרכו בארץ על פארקט במדי קבוצה מקומית. הניסיון עם מייק מיצ'ל, שחקן אן.בי.איי. לשעבר עם מוניטין מוכח, לא הביא את מכבי לפיינל–פור, אבל כולם בקבוצה התבגרו מאז.

מכבי תל אביב מודל 1995/96, חייבת לספק בעונה הבאה את הסחורה – השתתפות בפיינל–פור באליפות אירופה לקבוצות, באמצעות סגל עם עומק בכל העמדות לפחות באופן תיאורטי, לראשונה ב־12 השנים האחרונות.

הקבוצה תתבסס העונה על סגל שחקנים רחב, עם 8–9 שחקנים, שכל אחד יכול לשחק בחמישיה הראשונה. ללא עודד קטש הצעיר, הגיל הממוצע של שמונת השחקנים הבכירים הוא 31 שנה. לכאורה זה גיל הבגרות בספורט מקצועני, אך במועדון שבו גם מנהל המשק אמנון נתנאל הוא אדם מפורסם, יצטרכו המאמנים רלף קליין ועוזרו אמנון ישכיל, להשתלם גם אצל מתאם המו"מ במוה"ת, דניס רוס, בהשגת פשרות ביחסים הבינאישיים בקבוצה, בנוסף לסדנאות כדורסל בחו"ל.

בשיאו, נחשב אנדרסון לאחד משובי השחקנים בעמדת המחליף הראשון (השחקן השישי) בליגה, לצידם של צ'ארלס בארקלי, מייק ג'מינסקי והיק מהורן בפילדלפיה 76'. בעונת השיא שלו באן.בי.איי. (מעשר בסה"כ) 1988/89, קלע 16.2 נק', הוריד 5.8 ריב' ומסר 1.7 אסיסטים ב־31.9 דקות בממוצע בכל 82 המשחקים בליגה הרגילה. זהו מאזן ומוניטין שאסור להתעלם ממנו.

גם המאזן האישי שלו במונפלייה הצרפתית הוא נדיר באיכותו, בעיקר באחוז הקליעה לשלוש נקודות 47% (69 סלים מ־146 נסיונות). אבל מונפלייה היא לא מכבי, ולהיפך. במועדון הצרפתי סבב המשחק סביב אנדרסון. העובדה שהוא הוכתר כמלך הסלים, לא מנעה מהקבוצה לסיים את העונה במאזן 19–7 ובמקום ה־12 בליגה. מכבי היא סיפור שונה. שני הפסדים בליגה יגרמו לאסיפת חירום, שלושה לוועדת חקירה פנימית (אצל שמעון מזרחי תמיד זה פנימי). במכבי לא יהיה לו את המותרות של 5–6 נסיונות לסלי שלוש בממוצע למשחק, כי במכבי יש את דורון ג'מצ'י. תחרות פנימית בין השניים, מי יכול יותר, תגרום לשאר השחקנים להיות סטאטיסטים והם לא יאהבו את זה.

ג'מצ'י ייבחן פעם נוספת בקריירה כיצד הוא מתפקד בנוכחות כוכב נוסף לצידו, ואיך ינצל התמקדות של הגנת היריב בו, או באנדרסון, לפי הנתונים במשחק. שחקן הציר הוא ראדיסב צ'ורצ'יץ', כדורסלן מחונן שהפך את אי שביעות הרצון בעונה שעברה מאופן שיתופו במשחק ההתקפה לאליבי לכל דבר ועיקר.

אבל, וזה משמעותי, השינוי המהותי יתבטא כבר באימונים. השחקנים יכבדו את המוניטין של אנדרסון, לעומת העונה שעברה, בה נוריס קולמן לא זכה לכבוד, בלשון המעטה. אנדרסון הוא מכריע משחקים מיומן וזה עוד נתון שאמור להפחית את העומס המנטאלי בקבוצה. רק לתת לו את הכדור במשחק שקול ולהתפלל שיצליח.

מנגד, יגדל העומס על הרכזים ועל הנפלד ודניאל. הם אלה שייאלצו לעשות את העבודה הבסיסית – לחזור לרחבה ולהתלבט למי למסור את הכדור, לצ'ורצ'יץ' או שטיינהאור למשל, או לג'מצ'י או לאנדרסון – מותנה בהרכב שיהיה על הפארקט.

בהנחה שהתחרות האמיתית בליגת תתבטא עבור מכבי במשחקי החוץ בהרצליה ובאילת, יוכל הצוות המקצועי לווסת את דקות המשחק של אנדרסון ושאר השחקנים, כדי להגיע במצב אופטימאלי ל־14 משחקים בבית שמינית הגמר. יש אולי מגבלות בסיסיות בהגנה מול ענקי קבוצות הצמרת באירופה, אבל זה נתון שאפשר לפתור באמצעות שיטות שמירה מגוונות. בהתקפה אפשר וצריך לגוון כדי לשמור את כולם מרוצים.

אבל האתגר האמיתי הוא בחשיבה. אם ב־1 באוגוסט תפתח הקבוצה באימונים לקראת הופעה אפשרית בפיינל–פור, וכמה מהשחקנים ישאירו את האגו בבית, זה אפשרי. בשנים הקרובות לא נראה שמכבי תוכל להחתים שחקנים בעלויות של מיליון דולר ויותר. גם ג'מצ'י, דניאל וצ'ורצ'יץ' כבר לא ילדים. מכל כיוון בבחינת המצב, מתברר שהעונה הבאה היא עונת האתגר במועדון. אליפות אפשרית גם בלי אנדרסון בסגל, אבל איתו אפשר לחשוב על פאריס '96.

נוראדין מורסלי שיפר את שיאו העולמי בריצת 1,500 מ'

ניס, צרפת (רויטר ואי־פי). נוראדין מורסלי מאלג'יריה שיפר אתמול את שיאו העולמי בריצת 1,500 מטר בתחרות הגרנד פרי באתלטיקה בניס, אחרי שקבע 3:27.37 דקות. מורסלי שיפר את השיא הקודם, 3:28.86 דקות, שנקבע בתחרות בריטי, איטליה, ב־6.9.1992.

אחיו של מורסלי, עלי, משך את הרצים והכתיב קצב מצויין. בדיוק לפני עשור, באותה תחרות, שיפר סטיב קראם את השיא העולמי באחת מריצות ה־1,500 הקלאסיות, בה שיפר גם סעיד אויטה את השיא הישן.

תוצאה טובה מאוד הושגה בידי ונוססה גיונגאבו מבורונדי בריצת 2,000 מטר – 4:48:69 דקות.

אמיר לבינסון מוביל באליפות העולם בגלישה לנוער

ברמודה (שידות "ספורט הארץ"). אלוף העולם לנוער בגלישה, אמיר לבינסון, מוביל אחרי ארבעה מקצים באליפות העולם לנוער.

לבינסון סיים את המקצים השלישי והרביעי במקום הראשון.

בתחרות הנערות נותרה סיוון יוסף במקום השני.

ג'ורג' גרהאם הורשע בהתנהגות לא הולמת

לונדון (רויטר). מנהלה המקצועי של ארסנל לשעבר, ג'ורג' גרהאם, הורשע בהתנהגות שאינה הולמת בידי ועדת המשמעת של ההתאחדות האנגלית, בעקבות חקירת האשמות כי קיבל כספי העברות בצורה לא תקינה.

בארי רכשה את לואיס אבל קסאוויאר

בארי (אי־פי). קבוצת בארי האיטלקית החתימה את קשר בנפיקה, לואיס אבל קסאוויאר.

לא נמסר סכום ההעברה, אך הקשר בן ה־23 חתם לשנה ויצטרף לשודי קנת אנדרסון שחתם בקבוצה בשבוע שעבר.

2 מדליות נוספות לישראל באולימפיאדת הנוער האירופי

באת', אנגליה (ע). נבחרת ישראל באולימפיאדת הנוער האירופי זכתה אתמול בשתי מדליות נוספות – זהב וארד.

נמרוד פלמה בן ה־15 זכה במדליית זהב שניה, כשניצח ב־200 מטר פרפר, ב־2:07.67 דקות. אריה מודדל בן ה־17 שיפר בס"מ את שיאו הארצי לנוער בקפיצה לגובה – 2.08 מטר. הוא סיים שלישי, ונטל מדליית ארד.

מכבי ת"א תגיע למשחק בשווייץ ממחנה אימונים בהולנד

תשהה בחו"ל כשבועיים, החל מה־25 בחודש זה

מאת אשר גולדברג ושלומי לויה

מכבי תל אביב תגיע למשחק נגד גראסהופר ב־9 באוגוסט, ממחנה אימונים שתקיים בהולנד. מחנה האימונים, שיתחיל ב־25 בחודש זה, הוארך ביומיים נוספים, כדי שמשם תצא הקבוצה לציריך.

הלינה בשווייץ תיפתח בשבוע הבא, המאמן דרור קשטן מתכוון לצאת לשווייץ כדי לעקוב אחרי גראסהופר. אמצעי נוסף ללמידה על הקבוצה היריבה, הן קלטות וידאו של משחקים מהעונה שעברה, אותן תנסה מכבי תל אביב להשיג.

החלוץ דמטרי קשנצב, לא יגיע היום למבחנים במכבי תל אביב. מתברר, שנציגי קבוצתו דינמו מינסק, שהיו אמורים לחתום לנציגי מכבי תל אביב על האישור לקשנצב להיבחן במכבי, לא הגיעו כמתוכנן לטקס הגרלת המשחקים בגביעי אירופה, אתמול בז'נבה. לכן בואו של החלוץ יתעכב בכמה ימים.

בקבוצה מתאמן החלוץ הרוסי אלכסי סינגריוב, שמותיר רושם טוב על השחקנים.

יידחה לאמצע השבוע המשחק במחזור הראשון בין מכבי חיפה למכבי יפו

מכבי חיפה לא תפתח כמתוכנן את עונת הכדורגל 1995/96. מחזור הפתיחה בו אמורה חיפה לשחק מול מכבי יפו, יידחה לאמצע השבוע.

מתברר שעל פי התקנון החדש של ההתאחדות לכדורגל, קבוצה שמשחקת ביום חמישי בגביע אירופי בחו"ל וחוזרת לארץ 24 שעות לפני משחק ליגה, יכולה לדחות את משחקה. מכבי חיפה תופיע במשחק הגומלין באיי פארו ב־24 באוגוסט, ותשוב לישראל רק ביום שישי. כבר השבוע תועבר הבקשה לדחיית המשחק להתאחדות לכדורגל.

נשיא מכבי חיפה, יעקב שחר, אמר אתמול בשווייץ, שההגרלה של קבוצתו נוחה, אבל קבוצה שהפסידה פעמיים לבית"ר ת"א בליגה, לא יכולה להקל ראש בשחקני איי פארו.

סביליה עדיין לא עבר לבני יהודה

כדורגלן מכבי תל אביב, ניר סביליה, עדיין לא עבר לבני יהודה. אתמול קיים סביליה אימון נוסף במכבי תל אביב והעברתו עדיין לא בוצעה בהתאחדות לכדורגל.

יו"ר מכבי תל אביב, מודי פלד, שהה בחו"ל, ועם שובו ייפגש עם יו"ר בני יהודה, גד סולמי, כדי להשלים את פרטי העיסקה. סביליה סיכם את תנאיו הכספיים בבני יהודה.

המנהל המקצועי של בני יהודה, יעקב גרונדמן, בחן כ־20 כדורגלנים, שביקשו להצטרף לקבוצה, אבל מתוכם לא נמצא מועמד אחד שהרשים ואשר הוחלט לצרפו לאימוני הקבוצה.

בבני יהודה מרוצים מאד מקשר הרכש, איגור זבצוקו מנבחרת אוקראינה, שמגלה יכולת טובה מאוד באימונים.

אופיר מחרים את אימוני הפועל ת"א

קשר הפועל תל אביב, אלון אופיר, שהוצב אתמול ברשימת העברות, הודיע למנכ"ל אריה הרשקוביץ, באמצעות פרקליטו, כי הוא מחרים את אימוני הקבוצה, עד אשר יימצא פיתרון לחוזהו, או שהוא ישוחרר מהקבוצה. כבר אתמול מימש אופיר את דבריו, ולא הגיע לאימון.

הפועל תל אביב מתקשה להעביר את רונן גבאי. מכבי נתניה נימצאת תחת הוצלת פירוק, לכן אינה יכולה לחתום על טופס השחרור של השחקן. נראה שגבאי לא ייצא למחנה האימונים של הפועל תל אביב בהולנד.

בית"ר י־ם יוצאת היום למשחק עם וימבלדון

בית"ר ירושלים יוצאת היום ללונדון, שם תשחק בשבת נגד וימבלדון, בטורניר האינטרטוטו.

בית"ר עדיין לא זכתה בנקודה בשלושת משחקיה, אך בקבוצה מאמינים שבלונדון תזכה הקבוצה בנקודת בכורה.

עם הקבוצה לא יוצאים למשחק תומר אוחנאי ואילן אלהרר, שהמו"מ איתם הופסק. גם הקשר ירון דהרי לא יוצא והוא לא ימשיך בבית"ר ירושלים בעונה הקרובה.

אחרי המשחק בלונדון, תצא הקבוצה להולנד, שם תקיים בעיר איינדהובן את מחנה האימונים לעונה הקרובה.

יו"ר בית"ר ירושלים, משה דדש, ייצא מחר להונגריה כדי לסכם באופן סופי את העברתו של הקשר לאסלו צה. בין הצדדים הושגה התקדמות ונותרו כמה פרטים הדרושים סיכום.

דגמי מבקש לעזוב את מכבי יפו

חלוץ מכבי יפו, עופר דגמי, נפגש אתמול עם יו"ר קבוצתו, יצחק אסא, וביקש ממנו לעזוב את הקבוצה.

דגמי, ששיחק בשלושת המשחקים של בית"ר ירושלים באינטרטוטו, ביקש לעזוב לעונה. הוא הודיע לאסא, שכמה קבוצות בליגה הלאומית ובליגה הארצית מעוניינות בו. אסא אמר על בקשתו של דגמי לעזוב: "הוא שחקן של מכבי יפו, לא נוותר עליו בקלות".

ביפו הודיעו כי בשלב זה לא יפעלו להעברתו של יודי מורוז מבני יהודה, בגלל העלות הכספית הגבוהה מבחינתם. למחנה האימון של יפו בבולגריה, יגיעו בלם רומני ובלם בולגרי.

שמעון ביטון ברשימת ההעברות

מכבי הרצליה הציבה אתמול את מגינה, שמעון ביטון, ברשימת העברות. זאת אחרי שביטון הגיע לסיכום עם מכבי הרצליה על המשך שירותו בקבוצה, אבל אחר כך חזר בו וביקש לשוב לקבוצת האם שלו, הפועל באר שבע.

בפגישה שהיתה אתמול בין נציגי הרצליה ובאר שבע, התברר שהפערים בין הצדדים גדולים מאוד, ולא ברור בעת היכן ישחק ביטון בעונה הבאה.

במכבי הרצליה בודקים אפשרויות שונות בקשר לבלם רכש זר, זאת אחרי שמכבי חיפה הבהירה כי בשלב זה היא לא משחררת את רומן פץ. הרצליה, שקנתה את כרטיס השחקן של רומן פיליפצ'וק, תשאיל אותו לקבוצה אחרת.

סיכום בין בית"ר ת"א ליואל סויסה ושלומי עמר

מנהל בית"ר תל אביב, מאיר יחזקאל, השיג אתמול סיכום עקרוני עם קשר עירוני אשדוד, יואל סויסה. כעת, נותר לבית"ר תל אביב לסכם עם אשדוד.

יחזקאל סיכם אתמול עם שלומי עמר על תנאי השכר. בין בית"ר תל אביב לאתמול גם סיכם המנהל יחזקאל את תנאי השכר של קשר מכבי חיפה שלומי עמר. הבנה לגבי שאילתו ממכבי חיפה, הושגה עם נשיא מכבי חיפה, יעקב שחר. עמר וסויסה אמורים להתאמן היום בבית"ר תל אביב.

בימים הקרובים אמורים להגיע למבחנים בקבוצה שלושה כדורגלנים זרים מחבר העמים, בתפקידי בלם אחורי, קשר, וחלוץ מרכזי. מבין השלושה, ככל הנראה ייבחרו שניים. אתמול חזר לארץ מחופשת מולדת, הקשר האחורי שאהין דנאייב.

ארבעה נבחנים מחו"ל יגיעו למכבי פ"ת

קשר וחלוץ מארגנטינה, וקשר וחלוץ מחבר העמים, יגיעו בשבוע הבא למבחנים במכבי פתח תקוה, שנתקלת בקשיים בהבאתם של הכדורגלנים שראה עוזר המאמן ייבגני שאמצ ברוסיה. סוכנים רבים מציעים לקבוצה שחקני חיזוק, ואתמול ניתן האור הירוק להבאתם של הארבעה.

בגלל ששוק העברות העונה דל ואין הרבה שחקנים מהשורה הראשונה שמוצעים למכירה או להשאלה, מתכוונת מכבי פתח תקוה לעשות הכל כדי להשאיר את הבלם רן בן שמעון, שמבוקש על ידי הפועל חיפה. הפערים בין נשיא הפועל חיפה, רובי שפירא, לבין הבעלים של מכבי פתח תקוה, עמוס לוזון והיו"ר אבי לוזון, גדולים מאוד.

תביעה נגד ההתאחדות בסך 80 אלף שקל

כתב תביעה על סך 80 אלף שקל הוגש אתמול בבית משפט השלום בתל אביב, נגד ההתאחדות לכדורגל. שבעה משפטנים תבעו את ההתאחדות לכדורגל, בגין השפלה פומבית שעברו לטענתם באיצטדיון רמת גן, במשחק גמר הגביע בין מכבי חיפה לבית"ר ירושלים.

התובעים, על פי כתב התביעה, הגיעו למשחק עם כרטיסים מסומנים, אך צופים אחרים ישבו במקומם והם לא רצו לקום. סדרנים לא היו במקום, השוטרים שנקראו סירבו לטפל בעניין בטענה שאין הם סדרנים. לאחר דחיפות קלות הגיעו השוטרים ועיכבו ארבעה מהמשפטנים לחקירה, מבנה שהוגדר כעבור כמוצאית השעה.

● שני שחקני החיזוק מהונגריה של הפועל חיפה, גורגי ווגר וחולמן זוג, הגיעו אתמול להפועל חיפה.

באגודה מעריכים מאוד את בואו של השוער זוג, זאת לאחר שאמו נפטרה בבודפשט רק לפני יומיים.

ספורט

תגובות על ההגרלה

שביעות רצון במכבי ת"א, מכבי חיפה והפועל ת"א, איפוק בהפועל באר שבע

מאת אשר גולדברג ואברהים אבו רקיק

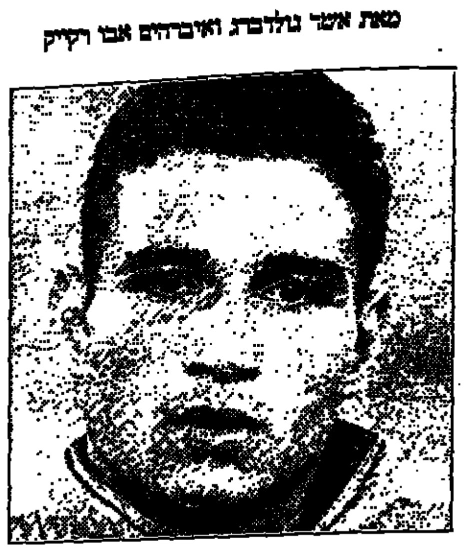

איציק זוהר. גראסהופר מתאימה לנו

איציק זוהר קיבל בשמחה רבה את הידיעה שמכבי תל אביב תשחק בסיבוב הראשון בגביע האלופות נגד גראסהופר משווייץ. זוהר: "אני מכיר את הקבוצה רק מידע כללי ושיחות. זאת קבוצה המתאימה לנו ביותר בשלב זה. אני יודע שזה הולך להיות קשה. אנחנו לא ריאל מדריד, אבל ההגרלה היא בסדר גמור. הקבוצה משווייץ היא יריבה שסביר מאוד שנעבור אותה, נמשיך לעבוד קשה ולחשוב בגדול. קיים סיכוי סביר שנעפיל לליגת האלופות".

הלוץ מכבי תל אביב, אלי דריקס, היה גם הוא שבע רצון: "אני מאושר. על פניו זה נראה סביר. אני עכשיו יותר אופטימי. חששתי מאוד שנקבל את אנדרלכט מבלגיה או גלאזגו ריינג'רס, שהן קבוצות עם מסורת והסיכויים לעבור אותן נמוכים מאוד. אני רואה את האור של גביע האלופות בקצה המנהרה, אפשר לעבור את גראסהופר ולקבל את הקבוצות הגדולות של אירופה".

חיים רביבו: "זה נראה כהעפלה בטוחה לשלב הבא. אני מקווה שנגמור את זה כבר כאן ולצאת רגועים לאיי פארו. אני מכיר את נבחרת איי פארו, איתה טיימה ישראל בתיקו 1–1. לא צריכה להיות לנו שום בעיה, אפשר לראות את מכבי חיפה בשלב הבא".

אלון חזן: "הייתי בטוח שנקבל קבוצה חזקה יותר. עדיף שבתחילת העונה נשחק מול קבוצה חלשה ולא ניפול מול אחת הקבוצות הבינוניות שיכולות להפתיע. שיחקתי כבר באיי פארו. הכדורגל של ישראל והליגה שלנו טובים פי כמה מהכדורגל באיי פארו".

משה סיני, המנהל המקצועי של הפועל תל אביב: "בסך הכל זימברו קישינב היא נעלם גדול. אני יודע שקישינב נוצחה על ידי בית"ר ירושלים לפני שנתיים, ואת קבוצה לא רעה. אני אשתדל לקבל מידע על הקבוצה, אולי אצליח גם לראות אותם משחקים. אנחנו נעבוד קשה במחנה האימונים, כדי להיות מוכנים למשחק החשוב הזה".

יוסי מרה: "אין לי מושג מי זאת זימברו קישינב, גם שאר היריבות לא מוכרות לי. אני מאמין שנוכל להעמיד בתקופה הקצרה שיש לנו קבוצה חזקה שתעפיל לסיבוב השני".

חיים רביבו. לצאת רגועים לגומלין

יצחק מצליח, יו"ר הפועל באר שבע: "אני מבקש להוריד מהציפיות. מאוד מתמיא על כך שנותנים לנו סיכויים לעבור לשלב השני, אולם אנחנו לא מכירים את היריבה ועלינו להתאמן קשה מאוד בפרק הזמן הקצר שנותר עד המשחק".

גדי חזות: "בעונה שעברה נגד איים סלוניקי, למדנו הרבה מאוד על ההבדלים בין הכדורגל האירופי לליגה שלנו. אני מקווה שהפקנו את הלקחים. ההגרלה זימנה לנו משחק קל על הנייר בלבד, אבל אין לי ספק ששני המפגשים נגד הקבוצה האלבנית יהיו קשים ביותר".

אורן סגרון: "אני רק שומע שמדובר במשחק קל. אני לא מבין כיצד קובעים את זה. כל משחק באופ"א הוא משחק קשה. נכון שאלבניה לא מעצמת כדורגל, אבל אף אחד לא מכיר אותה וכל פרשנות עד לתחילת המשחק הראשון בחוץ, היא בגדר השערה טובה רק לרהוט".

משה סיני. עבודה קשה באימונים

גביעי אירופה בכדורגל 1995/96 - ההגרלה וכל היריבות / עוזי דן

הגרלה נוחה לקבוצות הישראליות

האלופה מכבי תל אביב תתמודד עם גראסהופר ציריך, בסיבוב המוקדם בגביע המחזיקות תשחק מכבי חיפה נגד קלאקסוויקאר איטרוטארפלאג מאיי פארו, בסיבוב המוקדם בגביע אופ"א: הפועל תל אביב – זימברו קישינב ממולדובה, הפועל באר שבע – פ.ק. טיראנה אלופת אלבניה. המשחקים בגביע האלופות ב־9 וב־23 באוגוסט, בגביע המחזיקות ב־10 וב־24 באוגוסט ובגביע אופ"א ב־8 וב־22 באוגוסט

בז'נווה נערכה אתמול הגרלת הסיבוב הראשון של גביע האלופות והגרלת הסיבובים המוקדמים בגביע המחזיקות וגביע אופ"א. הקבוצות הישראליות זכו בהגרלה נוחה ואפילו נוחה מאוד.

מכבי תל אביב תשחק נגד אלופת שווייץ, גראסהופר ציריך, המשחק הראשון, ב־9 באוגוסט, ייערך בחוץ. מלבד האלופה הדנית אאלבורג, זו אולי ההגרלה הטובה ביותר שאפשר היה לקבל. מחזיקת הגביע, מכבי חיפה, תשחק נגד מחזיקת הגביע של איי פארו, קלאקסוויקאר איטרוטארפלאג, שהיא קבוצה חובבנית וחלשה מאוד. המשחק הראשון (10.8) ייערך בחיפה.

בגביע אופ"א זכו הפועל תל אביב והפועל באר שבע גם כן בהגרלה טובה מאוד, נגד קבוצות שעל פי יחסי הכוחות צריך לעבור. הפועל תל אביב תשחק נגד זימברו קישינב אלופת מולדובה, אותה ניצחה בית"ר ירושלים בסיבוב המוקדם של האלופות לפני שנתיים (משחק ראשון בחוץ, 8.8), ואילו הפועל באר שבע תשחק בטיראנה, בירת אלבניה, נגד פ.ק טיראנה, אלופת אלבניה (משחק ראשון בחוץ 8.8).

המשחקים בגביע האלופות

מלבד המשחק בין מכבי תל אביב לגראסהופר ציריך, יתקיימו שבעה משחקים נוספים בסיבוב הראשון של ליגת האלופות. גלאזגו ריינג'רס לא צריכה להיתקל בקשיים נגד אנורתוזיס פמאגוסטה הקפריסאית. המשחק הראשון יתקיים בגלאזגו. אנדרלכט תארח את פרנצוואריש ההונגרית ואילו בשיקטאש זכתה בהגרלה קלה, כשתשחק נגד רוזנבורג הנורווגית. המשחק הראשון יהיה בחוץ. שאר המשחקים, הקבוצה הראשונה מארחת את המשחק הראשון: לגיה ורשה – גטבורג; קאזינו זלצבורג – סטיאווה בוקרשט; דינאמו קייב – אאלבורג; פנאתינייקוס – היידוק ספליט.

המשחקים ייערכו ב־9 וב־23 באוגוסט.

המשחקים בגביע המחזיקות

מכבי חיפה הוגרלה בגביע המחזיקות לשחק נגד קלאקסוויקאר איטרוטארפלאג מאיי פארו.

שאר המשחקים בגביע המחזיקות: טירלגול טיראספול (מולדובה) – סיון (שווייץ); ואק סאמסונג (הונגריה) – פ.צ. סילקס (מקדוניה); טורקו (פינלנד) – פ.צ. טאופה (אלבניה); פ.צ. וארוז (ליכטנשטיין) – ראביץ' קראלובה (צ'כיה); אפואל ניקוסיה (קפריסין) – נפצ'י באקו (אזרבייג'אן); רקסהאם (ויילס) – פטרולול פלוישט (רומניה); האלסה (מלטה) – אינטר בראטיסלבה (סלובקיה); שאחטיור דונייצ'ק (אוקראינה) – לינפילד (צפון אירלנד); ז'אלגיריס וילנה – מודה (סלובקיה); קאטוביץ' – ארדס ירבן (ארמניה); אובליץ' (יוגוסלוויה) – דינאמו באטומי (גרוזיה); לוקומוטיב סופיה – דרי סיטי (אירלנד); דינאמו מינסק (בלארוס) – מולדה (נורווגיה); גרוונמכר (לוכסמבורג) – ריקאוויק (איסלנד); דאג לייפאג'ה (לאטוויה) – פ.צ. לאנטאבה (אסטוניה).

המשחקים ייערכו ב־10 וב־24 באוגוסט.

המשחקים בגביע אופ"א

בגביע אופ"א ישחקו הפועל תל אביב נגד זימברו קישינב ממולדובה, והפועל באר שבע נגד פ.צ. טיראנה מאלבניה.

שאר המשחקים בסיבוב המוקדם בגביע אופ"א: אורברו (שוודיה) – אבניר בגאן (לוקסמבורג); טמפרה (פינלנד) – ויקינג (נורווגיה); באנגור סיטי (ויילס) – ווידאו' לודז' (פולין); שלבורן (אירלנד) – אקראנס (איסלנד); גלנאבון (צפון אירלנד) – האפנארפיורד (איסלנד); ברונדבי – אינקאראס גריפטס (ליטא); לילסטרום (נורווגיה) – פלורה טאלין (אסטוניה); מארדזול – מי פה (פינלנד); סקונטו ריגה (לאטוויה) – מאריבור בראניק (סלובניה); שטורם גראץ – סלאוויה פראג; ראפיד וינה? לאגס רש (לוכסמבורג) – פ.צ. לוגאנו (שווייץ); סלובאן בראטיסלבה (סלובקיה) – אוסייק (קרואטיה); ראנראלק (אירלנד) – מאלמה (שוודיה); קרוסיידרס (צפון אירלנד) – סילקבורג (דנמרק); אפאך לידז (ויילס) – ר.א.פ. ריגה (לאטוויה); ראית' (סקוטלנד) – גוטו איטרופלאג (איי פארו); סלאוויה סופיה – אולימפיאקוס; ספרטה פראג – גלאטסראי; אומניה ניקוסיה – סלימה ונדרדס (מלטה); פ.צ. קצ'יש – איפשט; יוניברסיטטה קראיובה – דינאמו מינסק (בלארוס); פרבוצ'ה – פ.צ. פרטיזן (אלבניה); פ.צ. וארדר (מקדוניה) – סאמטרדיה (גרוזיה); בוטב פלובדיב (בולגריה) – דינאמו טיבילסי (גרוזיה); אפולון אתונה – אולימפיה לובליאנה (סלובניה); היברניאנס (מלטה) – צ'רנומורטס אודסה (אוקראינה); קאפאז ג'אנג'ה (אזרבייג'אן) – אוסטריה וינה; לווסקי סופיה – דינאמו בוקרשט; ואגלבין לובין (פולין) – שיראק ירבאן (ארמניה).

המשחקים ייערכו ב־8 וב־22 באוגוסט.

תצלום ארכיון

נסטור סוביאט. 21 שערים בעונה שעברה בשווייץ

תצלום ארכיון

המאמן כריסטיאן גרוס. משנה מערכים בהתאם להרכב

דעאת היריב

גראסהופר – הבכירה בקבוצות בשווייץ

ליריבת מכבי תל אביב מסורת ארוכה של הצלחות בשווייץ מאז נוסדה ב־1886. בהרכבה החלוץ המסוכן של נבחרת שווייץ נסטור סוביאט (שלא ישחק נגד מכבי במשחק הראשון), המגן־קשר המעולה מאסימו לומבארדו, וכן שחקני ההגנה הראלד גאמפרלה, פאסקל ת'ולר וראמון ווגה

גראסהופר ציריך, אלופת שווייץ ויריבת מכבי תל אביב בסיבוב המוקדם של גביע האלופות, זכתה באליפות שווייץ כפעם ה־23 (ולראשונה מאז 1991) אחרי ששלטה ללא עוררין בליגה השווייצית והוליכה אותה לאורך כל העונה.

גראסהופר סיימה את הליגה הסדירה, בעלת 12 הקבוצות, במקום הראשון עם 13 נצחונות, 5 תיקו, 4 הפסדים ו־31 נקודות. גם בפליי אוף (שמונה הראשונות בליגה משחקות בשיטת ליגה בת שני סיבובים כשמחצית הנקודות מהליגה הסדירה נלקחות בחשבון) היתה לגראסהופר שליטה ללא עוררין והיא סיימה את 14 משחקיה במאזן 9–3–2 (הפרש שערים 25–13) עם 37 נקודות, שבע לפני פ.צ. לוגאנו. הקבוצה גם הגיעה לגמר הגביע בו נוצחה על ידי סיון 4–2.

קבוצת הכדורגל של גראסהופר קלאב ציריך ("ההופרים") היא אחת הוותיקות באירופה. הקבוצה נוסדה בשנת 1886 ונחשבת מאז ועד היום לבכירת הקבוצות של שווייץ (זה מתבטא גם ברשימת התארים שלה). הקבוצה משחקת באיצטדיון "הארדטורם" בציריך, שתכולתו 30 אלף צופים.

שיטת משחק גמישה

השחקן הידוע ביותר והמסוכן ביותר של גראסהופר הוא חלוץ נבחרת שווייץ, נסטור סוביאט. סוביאט נרכש בקיץ שעבר מפ.צ. לוגאנו, כבש 21 שערים והיה סגן מלך השערים של הליגה השווייצית (אחרי אלכסנדרוב מנוישאטל שהבקיע 24 שערים). סוביאט הבקיע 14 שערים בליגה הסדירה ועוד שבעה בפליי אוף ונבחר לנבחרת העונה של שווייץ. משפחת אימו של סוביאט היא ממוצא ארגנטיני.

סוביאט פצוע, לא מתאמן כרגע עם גראסהופר ולא ישחק במשחק הראשון נגד מכבי תל אביב.

שחקנים בולטים נוספים בקבוצה הם מאסימו לומבארדו, מגן ו־קשר מעולה ממוצא איטלקי, שסירב לשחק בנבחרת שווייץ עד גיל 21 מחשש שהדבר ימנע ממנו לשחק במדי נבחרת איטליה בעתיד. לומבארדו נושא אזרחות כפולה איטלקית־שווייצית ומוצאו מקטמן איטלקי בשם סיצ'ינו. הראלד גאמפרלה הוא שחקן הגנה נוסף בולט שגם הוא נבחר לנבחרת העונה של שווייץ וכן ראמון ווגה, שחקן סגל נבחרת שווייץ ופאסקל ת'ולר, מגינה השמאלי של נבחרת שווייץ, שנחשב תגלית אישית של המאמן כריסטיאן גרוס.

בקישור של השווייצים בולטים שני שחקנים: הוותיק מארסל קולר בן ה־34 והפלני תומאס ראוסה, קשר התקפי בן 22 המשחק כמספר 10. הוא נחשב כישרון גדול ומרבה לסכן את שער היריב. שניהם נבחרו גם הם לנבחרת העונה בשווייץ.

עוד שחקני קישור ששווים אזכור הם מוראט יאקין, שחקן ממוצא טורקי, וכן יוהאן פוגל, נער בן 18, שנכנס ויוצא מההרכב, אך נחשב כישרון עתידי. בהתקפה משחק לצד סוביאט ההולנדי רון ווילמס. ווילמס, לפי עיתונאים בהולנד ושווייץ, נמצא במגעים בקבוצת אנד־ליהספור הטורקית ובראיון שהתפרסם איתו אתמול בהולנד, הוא הביע כעס על היחס של הקבוצה השווייצית אליו, ואמר כי כנראה לא יחזור לקבוצה. ווילמס שיחק בעבר באייאקס.

בשער הקבוצה עומד פאסקל זוברבילר, כשהשוער המחליף שלו הוא רוברטו בוקלי בן ה־36. שחקן ידוע שהיה בקבוצה בעונה החולפת אך עזב ליפאן (לקבוצת הליגה השנייה ויסל קובה) הוא שחקן שווייץ במונדיאל תומאס ביקל.

המאמן של הקבוצה הוא כריסטיאן גרוס, שיהיה בן 41 ב־14 באוגוסט. גרוס, שנה שניה בגראסהופר, נבחר כמאמן השנה בשווייץ ובדרך כלל פותח בהרכב של 4–4–2 שנראה כך: זוברבילר; גאמפרלה, מאטס גרן, ווגה, ברנר קיליאן (או פאסקל ת'ולר); לומבארדו, יאקין (או מרגל), קולר, ראוסה; סוביאט, ווילמס. לעיתים יורד קולר להגנה ואז משחקת הקבוצה 5–3–2 ולעיתים היא משחקת 4–3–3 ואז ראוסה עולה להתקפה.

פציעות בגלל הכנה פיסית קשה

בשבוע שעבר קנתה הקבוצה את ההולנדי אריק פיסקאל, בעבר בפ.ס.וו איינדהובן ובשלוש העונות האחרונות בגנט. הוא השאל לגראסהופר לעונה ויחליף כנראה את ווילמס.

לקבוצה יש 'קשר' איטלקי, חוץ מלומבארדו. גם הנשיא של הקבוצה, רומאנו ספאדרו, הוא ממוצא איטלקי ואת הקבוצה מאפיינת תרבות ברוח האיטלקית.

בשווייץ נשמעה במהלך העונה ביקורת על ההכנה הפיסית הקשה של שחקני הקבוצה לעונה החולפת, אחרי שארבעה סבלו מפציעות באותו מקום – עקב אכילס.

האיצטדיון של הקבוצה שופץ לאחרונה, יציעיו שוכנים קרוב מאוד למגרש. האוהדים של גראסהופר נחשבים בשווייץ לפנאטים, אולם צריך לזכור שמדובר בשווייץ ויחסית לרוב מדינות אירופה, כולל ישראל, מדובר בקהל מאופק מאוד שמעודד 'בנימוס'.

בשנה שעברה השתתפה גראסהופר בגביע אירופה למחזיקות. בסיבוב הראשון היא ניצחה את צ'רנומורטס אודסה 3–0 והפסידה 1–0 בגומלין. בשמינית הגמר היא הודחה על ידי סמפדוריה אחרי שנוצחה 3–0 בגנואה אך ניצחה 3–2 בבית.

הקבוצה נמצאת כעת במחנה אימונים בסיציליה.

גראסהופר / תעודת זהות

- שם: גראסהופר קלאב ציריך
- שנת ייסוד: 1886
- צבע תלבושת: אדום לבן
- איצטדיון: הארדטורם, 30 אלף מקומות
- נשיא: רומאנו ספאדארו
- מאמן: כריסטיאן גראס
- אליפויות בשווייץ: 23 (1898, 1900, 1901, 1905, 1921, 1927, 1928, 19131, 197, 1939, 1942, 1943, 1945, 1952, 1956, 1971, 1978, 1982, 1983, 1984, 1990, 1991, 1995)
- גביעים בשווייץ: 18 (1926, 1927, 1932, 1934, 1937, 1938, 1940, 1941, 1942, 1943, 1946, 1952, 1956, 1982, 1988, 1989, 1990, 1994).

סגל הקבוצה

שם	תפקיד	גיל
פאסקל זוברבילר	שוער	24
רוברטו בוקלי	שוער	36
פטריק פולטי	שוער	21
הראלד גאמפרלה	הגנה	27
מאטס גרן	הגנה	31
ברנר קיליאן	הגנה	29
אורס מאייר	הגנה	34
פאסקל ת'ולר	הגנה	25
ראמון ווגה	הגנה	24
מרסל קולר	הגנה	34
מאסימו לומבארדו	קישור	22
תומאס ראוסה	קישור	22
גודקן סורמטר	קישור	21
יוהאן פוגל	קישור	18
מוראט יאקין	קישור	20
פטריק דה נאפולי	התקפה	19
ג'ואל מאגין	התקפה	24
נסטור סוביאט	התקפה	28
רון ווילמס	התקפה	28

ריכוז נתונים: עוזי דן

טלוויזיה

ערוץ הספורט

16.25 קופה אמריקה, תקציר: ארגנטינה – צ'ילה; 18.05 מגזין סקי מים; 18.30, 22.00 קופה אמריקה, שידור מוקלט: אורוגואי – מקסיקו; 20.00, 23.30 קופה אמריקה, שידור מוקלט: פאראגוואי – ונצואלה; 21.00 האבקות; 24.30 ברגע טוסט; 1.00 סנוקר; 2.00 יומן בינלאומי; 03.15 קופה אמריקה, שידור ישיר: ברזיל – קולומביה.

יורוספורט

9.30 אתלטיקה – הגרנד פרי של צרפת; 12.00, 18.00 טניס – שידור ישיר של אליפות שוויץ; 15.45 הטור דה פראנס – שידור ישיר של השלב ה־11.

דעאת היריב

קלאקסוויקאר איטרוטארפלאג – קבוצה חובבנית וחלשה

יריבתה של מכבי חיפה בגביע המחזיקות, כמו כל הקבוצות מאיי פארו, היא בעלת שם מסובך – קלאקסוויקאר איטרוטארפלאג – וכמו כל הקבוצות באיי פארו, היא נקראת בראשי תיבות KI. הקבוצה באה מהעיירה קלאקסוויק ומשחקת באיצטדיון שנקרא קלאקסוויק ובו 4,000 מקומות.

כמו כל הקבוצות באיי פארו, זו קבוצה חלשה מאוד בהשוואה לאירופה, וכל שחקניה הם חובבנים העובדים לפרנסתם.

איי פארו הם איים מצפון מזרח לסקוטלנד, בים הצפוני. הם שייכים לדנמרק, אך קיבלו אוטונומיה רחבה מאוד לפני כמה שנים ודנמרק למעשה אחראית רק לענייני חוץ וביטחון. לפני כשש שנים התקבלו איי פארו לאופ"א וב־1990, במוקדמות אליפות אירופה, הדהימו את אירופה כשניצחו את אוסטריה 1–0. באיים שורר מזג אוויר קשה וחיים בהם כ־70 אלף תושבים, חלקם הגדול עוסק בגידול כבשים ובדייג.

כמו בחלק ממדינות צפון אירופה, העונה באיי פארו, בגלל מזג האוויר, מתחילה באביב ומסתיימת בסתיו, ולכן הנציגות בגביעי אירופה הן של עונת 1994 שהסתיימה בסתיו. KI ניצחה בגמר הגביע את B71 2–1. כרגע, אחרי שבעה מחזורי ליגה, מדורגת הקבוצה במקום הרביעי (מתוך 10), את העונה שעברה סיימה שלישית.

למרות שזה נשמע מופרך, יש באיי פארו כמה שחקנים זרים, ביחוד מאיסלנד וגם מרומניה ומפולין. ל־KI אין זרים ושני שחקניה הבולטים הם האחים לבית מורקרה, אלן בן ה־22 וקורט בן ה־25, שניהם שחקני הגנה ושניהם משחקים בנבחרת הלאומית של איי פארו. לקורט כבר 36 הופעות בנבחרת ושישה שערים, הישג מרשים למגן של נבחרת שלא ממש מרבה להבקיע.

הנבחרת של איי פארו משחקת במוקדמות אליפות אירופה בבית 8, יחד עם רוסיה, יוון, פינלנד, סקוטלנד וסן מארינו ובששת משחקיה נוצחה 5 פעמים וניצחה את סן מארינו. הפרש שעריה 5–24.

ב־KI יש שלושה שחקנים ששם משפחתם האנסן, כולם מאותה משפחה, ושלושה ששם משפחתם יונסן, גם הם בני אותה משפחה. המבקיע המצטיין של הקבוצה הוא אלגר האנילאסן. KI משחקת בחולצות כחולות עם פס לבן עבה לרוחב החולצה ומכנסיים לבנים.

פ.ק. טיראנה – 15 אליפויות באלבניה

יריבתה של הפועל באר שבע בגביע אופ"א היא פ.ק. טיראנה, אלופת אלבניה, שמשחקת בגביע אופ"א בגלל שאלבניה אינה נמנית על 24 המדורגות ראשונות. טיראנה שלטה השנה בליגה האלבנית (16 קבוצות) וזכתה באליפות בהפרש נקודות מרשים – 44 לעומת 32 של סיאוטה, פרטיזן ופלאמטארי. הקבוצה ניצחה 19 משחקים, סיימה 6 בתיקו והפסידה 5 והפרש שעריה היה 57–27.

פ.ק. טיראנה היא אחת הקבוצות הבכירות באלבניה וזכתה ב־15 אליפויות ושבעה גביעים. רק לפרטיזן טיראנה יש רקורד זכיות גבוה יותר. הקבוצה, שנוסדה ב־1920, משחקת באיצטדיון 'סלמאן סטרמאסי' המכיל 12,000 צופים. התלבושת שלה דומה מאוד לזו של בלקבורן האנגלית – חולצה שצד שמאל הוא כחול וצד ימין לבן וכן מכנסיים לבנים.

בטיראנה אין שחקנים זרים, אבל משחקים בה כמה שחקנים אלבנים טובים. השוער הוא בלנדי נבאלי, בן 24, שגדל בקבוצה, עבר לפרטיזן וחזר לטיראנה. בהגנה של טיראנה משחקים שלושה משחקני נבחרת אלבניה, אפרים טולה (בן 25), סאימיר מאלקו (25) ונוזיל דדה בן ה־20.

השחקנים הבולטים בקישור האלבני הם אריאן ממה בן ה־23 והדיסאן באהולי, כישרון בן 20 וכן הוותיק אוגוסטין קולה, שבגיל 36 עדיין לא נס ליחו. הוא שיחק בעבר שנים בנבחרת. לקבוצה שלושה חלוצים שהבולט שבהם הוא אינדריט פורטוסי בן ה־21 וחצי, שלזכותו כבר 15 הופעות בנבחרת. שני החלוצים האחרים הם סוקול פרנגה בן 24 ואהרון מילוטי בן 21.

בנבחרת העונה של אלבניה יש לטיראנה חמישה נציגים. ארבעה שחקנים (מאלקו, ממה, פורטוסי ופרנגה) וכן המאמן שקלים מוקה. המאמן הצעיר, בן ה־35, מונה כמאמן חירום בעונה שעברה והוביל את הקבוצה להצלחות גדולות.

בשנה שעברה שיחקה טיראנה בסיבוב המוקדם של גביע המחזיקות ועברה את בובריק מבלארוס, בזכות שערי חוץ אחרי שניצחה 3–0 בבית בעקבות הפסד 4–1 בחוץ. בסיבוב הראשון היא נוצחה פעמיים בידי ברונדבי הדנית 0–3, 0–1.

שני מגינים של זימברו קישינב מנסים לבלום את סרגיי קלוסובקין, בהתמודדות עם בית"ר ירושלים לפני שנתיים

זימברו קישינב – האלופה היחידה של מולדובה

זימברו קישינב, יריבתה של הפועל תל אביב, תהיה היריבה האירופית הראשונה שכבר שיחקה נגד קבוצה ישראלית. קישינב שיחקה נגד בית"ר ירושלים בסיבוב המוקדם של גביע האלופות לפני שנתיים ועברה את קישינב אחרי 1–2 בחוץ ו־0–2 בבית.

זימברו קישינב היא אלופת מולדובה, אבל היא קבוצה חלשה שדורגה במקום ה־91 מתוך 94 הקבוצות בגביע אופ"א, לא כולל ארבע קבוצות האינטרטוטו. זימברו זכתה באליפות השלישית ברציפות שלה בעונה השלישית של הליגה העצמאית של מולדובה, אחרי מאבק צמוד עם טילגול טיראספול, שהוכרע במחזור האחרון. גם בגמר הגביע שיחקו השתיים ושם ניצחה טילגול טיראספול 1–0.

בקבוצה משחקים כמה משחקני נבחרת מולדובה, כולל אלכסנדרו קורטיאנו, בן ה־21, קשר שנחשב אחד השחקנים הטובים של מולדובה. שחקנים בולטים נוספים, הם החלוץ סרגיי קלסצ'נקו בן ה־23 שמשחק בנבחרת, רודו רבג'ה, קשר תוקף ובודים צ'יבוטרו, מגן בן 20. את הקבוצה מאמן מי שהיה שחקנה עד לפני שנה אלכסנדרו ספירידון.

ההרכב של הקבוצה במשחק גמר הגביע היה כזה: רומאנצ'וק; קוליבאלבה, מוקקנייב, מכבינמארו, גאני; רבג'ה, קורטיאנו, צ'יבוטרו; מינרב, גאבירלוק, קלסצ'נקו.

בשנה שעברה שיחקה זימברו בגביע אופ"א והודחה בסיבוב המוקדם על ידי הונבד בודאפשט 0–4, 1–4.

נבחרת מולדובה משחקת בבית 7 של המוקדמות עם גרמניה, בולגריה, ויילס, גרוזיה ואלבניה. הנבחרת ניצחה את גרוזיה וגם את ויילס ומדורגת חמישית בבית עם שש נקודות משבעה משחקים.

مكـزا من الأصل

هكذا من الأصل

מ-כ-ר-ז-י-ם

החברה הישראלית לתקשורת בע"מ

בזק

מס' מכרז	תאור העסקה	אופציה	מועד להגשת הצעות	תשלום בגין מסמכי המכרז	טלפון לבירורים
42/95/608/0	מריץ תנועה שיטת איתות מס' 7 להפעלת מרכזות	רכישה נוספת של עד 100% מכמות המכרז	8.8.95 שעה 18:00	100 ש"ח	02-395428 226
07/95/031/0	ספק כח	רכישה נוספת של עד 100% מכמות המכרז	8.8.95 שעה 18:00	50 ש"ח	02-395428 226
07/95/071/0	הרחבת זיכרון למחשבי PC מתוצרת I.B.M.		8.8.95 שעה 18:00	50 ש"ח	02-395428 226
42/95/665/0	מכשיר בדיקה לממשקים ISDN BRA ו-PRA	רכישה נוספת של עד 100% מכמות המכרז	8.8.95 שעה 18:00	100 ש"ח	02-395428 226
07/95/030/0	ספקטרום אנלייזר 20GHZ לתקשורת לוויינית	רכישה נוספת של עד 100% מכמות המכרז	8.8.95 שעה 18:00	100 ש"ח	02-395428 226
30/95/100/0	מערכת בקרת סיב שרות במרכזות ספרתיות		8.8.95 שעה 18:00	500 ש"ח	02-395428 226
59/95/027/0	פינוי פסולת שמן שרוף – מכרז שנתי		8.8.95 שעה 18:00	ללא תמורה	02-395428 226

1. ניתן לעיין בטפסי המכרז במשרד מח' ההזמנות ברח' הצבי 15, ירושלים בימים א' – ה' ובשעות 09:00 – 12:00.
2. את מסמכי המכרז ניתן לקבל בכתובת ובשעות המצויינות לעיל.
מסמכי המכרז ימסרו כנגד הצגת קבלה המעידה על ביצוע הפקדה של הסכום הנקוב בטבלה לעיל, בבנק הדואר, בחשבון בזק מס' 5-311757.
התמורה בגין המסמכים לא תוחזר.
3. תנאי סף:
א. עמידה בדרישות כל דין לרבות ניהול ספרים, עוסק מורשה, רישום, רשיונות ותקן.
ב. ערבות לקיום ההצעה בסך המפורט בטופסי המכרז.
4. החברה אינה מתחייבת לקבל את ההצעה הזולה ביותר, או כל הצעה שהיא, או להזמין את כל הכמות ממציע אחד.
5. את ההצעות יש להגיש לתיבת המכרזים הממוקמת ברח' צבי 15, ירושלים.
6. הצעות בפקסימיליה ובמברקים לא תתקבלנה.

משרד העבודה והרווחה / היחידה למינהל ומשק
שד' ירושלים 22 תל-אביב יפו, ת.ד. 8084, מיקוד 61080
טל: 03-5125504, פקס: 03-5125553

א. מתבקשות בזה הצעות לאספקת שרותים / טובין כדלקמן:

מכרז מס'	מהות המכרז	עבור יחידה, מעון	פרטים לשאלות והבהרות מול:	תשלום בש"ח עבור חומר המכרז
123/95	שרותי הזנה	מעון חברת נערים	יאלו מורסטיין 09-961911-2	-.500
124/95	שרותי הזנה	מעון ניב	שמעון שיפרוביץ 02-633534	-.300
125/95	לווי בהסעות – מוקד	חסות הנוער	בני רמרי 02-708133	-.200
126/95	הפעלת 3 הוסטלים לנוער	חסות הנוער	בני רמרי 02-708133	-.200
127/95	שרותים פסיכולוגיים	שרות מבחן נוער	נאוה קידר 02-708141	מכרז רשימה
128/95	תמלול ותרגום קלטות אודיו וידיאו	שרות מבחן נוער	דבורה הורוביץ 02-708141	-.300
129/95	שרותים פסיכולוגיים	שרות מבחן מבוגרים	אביבה פלאי 02-708304	מכרז רשימה
130/95	שרותי אפוטרופסות לחסויים	השרות למשפחה	יעל הרמל 02-708360	-.300

ב. חומר להגשת הצעות למכרז/ים יימסר בכתובת דלעיל (בת"א) בשעות העבודה הרגילות.
ג. תמורת חומר מכרז ישלם מקבל החומר הסכום (שלא יוחזר) המפורט ליד המכרז.
ד. פרטים לשאלות והבהרות למעוניינים יימסרו בטלפונים וע"י בעלי התפקידים המצויינים ליד כל מכרז.
ה. להצעות, יש לצרף מסמכים ואישורים מתאימים תקפים עפ"י כל דין להוכחת עמידה בתנאי המכרז/ים כולל: תעודות, נסיון, דרישות, היקף, זמן, תעודת עוסק מורשה, דווח למע"מ וניהול ספרים.
ו. על המציעים לבקר ביחידות/מעונות עבורם פורסמו המכרזים (עפ"י המצויין בהם או אם נתבקשו לעשות זאת ע"י היחידה) לפני הגשת ההצעה/ות להכרת התנאים במקום והאוכלוסיה האמורה.
ז. כל המכרזים הינם לתקופת התקשרות ראשונה של שנה אחת עם אפשרות הארכת התקשרות עד שלוש שנים עפ"י החלטת הממשלה.
ח. על כל מציע לדאוג שחומר הצעתו לכל מכרז (כאשר כל מסמכי המכרז חתומים על ידו ועם כל הפרטים המבוקשים), יימצא (במעטפה נפרדת לכל מכרז עליה יצויין מס' המכרז בלבד) בתיבת המכרזים במשרדנו בירושלים: משרד העבודה והרווחה, רח' קפלן 2, קרית הממשלה, קומה 7, חדר 778.
ט. המועד האחרון להגשת הצעות למכרזים 125/95, 127/95, 129/95, יום א' 30.07.95 שעה: 11:00
לשאר המכרזים, המועד האחרון להגשה: יום א' 20.08.95 שעה 11:00.
י. אין משרדנו מתחייב לקבל את ההצעה הזולה ביותר, הגבוהה ביותר, כל הצעה שהיא, ויהא רשאי עפ"י שיקול דעתו הבלעדי, לאשר יותר מספק אחד למכרז (עפ"י המצויין במכרזים) ולהרחיב, לצמצם, או לבטל מכרז/ים מסיבות תקציביות ו/או ארגוניות ו/או מינהליות ומכל סיבה שהיא.

משרד הבינוי והשיכון
מחלקת עבודות ציבוריות
מחלקת אפסנאות ראשית
המשרד הראשי ירושלים
ת.ד. 13198 ים 91131

מ.ע.צ.

מכרזים

מחלקת עבודות ציבוריות מבקשת בזה הצעות:

1) מכרז מס' א/75/95 –

אבטחת תנועה לצוותי עובדי כביש של מע"צ במחוז ת"א והמרכז

2) מכרז מס' א/89/95 –

ייצור הובלה ואספקה של גדרות בטיחות לדרכים טיפוס W בכבישי מחוז ירושלים

את מסמכי הבירור והפרטים הנוספים ניתן לקבל במשרדי האפסנאות הראשית של מע"צ החל מיום 13.7.95. לפי הכתובת דלעיל – בבנין א' חדר מס' 143, קרית הממשלה, דרך שכם ירושלים ובטלפון 02-847426/1/3/4/5/7/8/9.

בצירוף להצעה יש להמציא ערבות בנקאית, או המחאה עצמית בשיעור הנקוב בגוף מסמכי המכרז.

אי מילוי תנאי זה ישחרר את מע"צ מהחובה לדון בהצעות.

מועד אחרון להגשת ההצעות: 30.7.95 עד השעה 09:30 בבוקר.

אין מע"צ מתחייבת לקבל את ההצעה הזולה, או כל הצעה שהיא.

ש.ר.א.ל
שרותים ואספקה לרפואה בע"מ

הננו מזמינים בזאת הגשת הצעות בהתאם לפירוט הבא:-

1. בקשה מס' 30/149/95

ערכות עירוי תוך ורידיות לשימוש חד-פעמי

ההצעות לבקשה הנ"ל חייבות להגיע במעטפה סגורה לתיבת ההצעות מס' 1 של ש.ר.א.ל לפי הכתובת:

ש.ר.א.ל – שרותים ואספקה לרפואה בע"מ,
רח' יהודה הנחתום 15, תל-אביב
עד לתאריך 30/7/1995 – שעה 12:00.

את מסמכי הבקשה ניתן להשיג תמורת תשלום של -.350 ש"ח, במשרדי חברת ש.ר.א.ל – רח' יהודה הנחתום 15, ת"א טל' 03-6972020, בכל יום בין השעות 09:00–13:00 מלבד יום ו'.

אין חברת ש.ר.א.ל בע"מ מתחייבת לקבל את ההצעה הזולה ביותר או כל הצעה שהיא או להזמין את כל הכמות המפורטת במסמכי הבקשות הנ"ל.

משרד הבינוי והשיכון
מחלקת עבודות ציבוריות
מהנדס מחוז הדרום

מ.ע.צ.

מחלקת עבודות ציבוריות, מחוז הדרום, משרד הבינוי השיכון – להלן – מע"צ, מבקשת בזה הצעות מחיר

למכרז מס' דר/40/95

לביצוע:

דרך 30: תאורת צומת תל ערד, ק"מ: 41.00

התעופות עם דרך מס' 80
תקופת הביצוע הנדרשת: 4 חודשים קלנדריים.
רשאים להשתתף במכרז רק המציעים העונים לתנאים הבאים:
1. קבלן הרשום על פי חוק רישום קבלנים לעבודות הנדסה בנאיות תשכ"ט 1969.
2. קבלן מוכר (בעל כוכבית *) לביצוע עבודות קבלניות עבור הממשלה.
3. על הקבלן להיות בעל סיווג 160 ו/או 270 במקצוע תאורת כבישים ורחוב ובעל סיווג כספי א'1 ומעלה למקצוע זה.
4. על המציע להיות בעל ניסיון מוכח לשביעות רצון המזמין בתחום העבודות נשוא מכרז זה.
5. את מסמכי המכרז ניתן לרכוש תמורת סך של: -.400 שקל במע"צ – מחוז הדרום החל מיום א' ה-16/07/95 ועד ליום א' ה-23/07/95 ועד בכלל בין השעות 8:30–14:00 לפי הכתובת: רח' אצ"ג 3 באר-שבע (המח' הטכנית).
6. על המציע להמציא את כל האישורים הנדרשים לפי חוק עסקאות גופים ציבוריים, (אכיפת ניהול חשבונות בתשלום חובות מס) התשל"ו-1976.
7. על המציע לצרף להצעתו ערבות בנקאית לקיום תנאי המכרז בשיעור של 2% מערך ההצעה כולל מע"מ.
8. סיור במקום העבודה ייערך ביום ב' ה-24/07/95 בשעה 08:30 במע"צ ב"ש.
9. המועד האחרון להגשת ההצעות יום ראשון ה-06/08/95 שעה 8:30.
10. אין ועדת ההצעות מתחייבת לקבל את ההצעה הזולה ביותר או כל הצעה שהיא.

משרד הבינוי והשיכון
מינהל ולתכנון והנדסה

מכרז מס' 64/95

1. מוזמנות בזה הצעות מקבלנים מוכרים לעבודות ממשלתיות בענף 200 – כבישים תשתית ופיתוח בסיווג 3ג ומעלה
לביצוע:

עבודות עפר, סלילה, תאורה וניקוז להרחבת כביש גישה למכבים רעות – כביש מס' 1

במחוז: ראשי ישוב: מודיעין
2. את חומר המכרז ניתן לקבל, בשעות העבודה המקובלות, במשרדי המזמין תמורת תשלום סך של 1,400 ש"ח (שלא יוחזרו) לזכות משרד הבינוי והשיכון חשבון בבנק הדואר מס' 0-05036-4 עבור מכרז 64/95
3. סיור קבלנים יערך ביום 20/07/95 בשעה 10:00 נקודת המפגש במשרדי חברת עמק איילון – מודיעין
4. תקופת ביצוע העבודה 8.0 חודשים מיום מתן צו התחלת העבודה.
5. את ההצעות יש להכניס לתיבת המכרזים במינהל תכנון והנדסה הקריה החדשה, ים, בנין ג' קומה ב' חדר 206 עד השעה 12:00 ביום 30/07/95.
6. על המציע לצרף להצעתו ערבות בנקאית בנוסח המפורט במסמכי המכרז בלבד בגובה של 10% מהמחיר הכולל של הצעתו.
7. תוקף הערבות יהיה 90 יום מתאריך הגשת ההצעה. הערבות תוחזר לקבלן שלא זכה במכרז לא יאוחר מ-60 יום מיום הגשת הצעתו.
8. קבלן שלא יעמוד בתנאים המפורטים לעיל, הצעתו תיפסל ולא תובא לדיון בוועדת מכרזים.
9. אין המשרד מתחייב לקבל את ההצעה הזולה ביותר או כל הצעה שהיא.

משרד הבינוי והשיכון
מינהל ולתכנון והנדסה

מכרז מס' 65/95

1. מוזמנות בזה הצעות מקבלנים מוכרים לעבודות ממשלתיות בענף 400 – ביוב, ניקוז ומים בסיווג 4ג ומעלה לביצוע קוי ביוב (קו סניקה וקו גלישה).
במחוז: ראשי ישוב: מודיעין.
2. את חומר המכרז ניתן לקבל, בשעות העבודה המקובלות, במשרדי המזמין מינהל תכנון והנדסה הקריה החדשה, ים, בנין ג' קומה ב' חדר 206 תמורת תשלום סך של 1,400 ש"ח (שלא יוחזרו) לזכות משרד הבינוי והשיכון חשבון בבנק הדואר מס' 0-05036-4 עבור מכרז 65/95.
3. סיור קבלנים יערך ביום 20/07/95 בשעה 10:00. נקודת המפגש אתר במודיעין, במשרד הפיקוח "עמק איילון".
4. תקופת ביצוע העבודה 7.0 חודשים מיום מתן צו התחלת העבודה.
5. את ההצעות יש להכניס לתיבת המכרזים ב-מינהל תכנון והנדסה הקריה החדשה, ים, בנין ג' קומה ב' חדר 206 עד השעה 12:00 ביום 30/07/95.
6. על המציע לצרף להצעתו ערבות בנקאית בנוסח המפורט במסמכי המכרז בלבד בגובה של 10% מהמחיר הכולל של הצעתו.
7. תוקף הערבות יהיה 90 יום מתאריך הגשת ההצעה.
הערבות תחזור לקבלן שלא זכה במכרז לא יאוחר מ-60 יום מיום הגשת הצעתו.
8. קבלן שלא יעמוד בתנאים המפורטים לעיל, הצעתו תיפסל ולא תובא לדיון בוועדת מכרזים.
9. אין המשרד מתחייב לקבל את ההצעה הזולה ביותר או הצעה שהיא.

משרד התעשיה והמסחר
ועדת המכרזים

מכרז מס' 10/95

ניהול חשבונות הקרן לעידוד השיווק לחו"ל

משרד התעשיה והמסחר מזמין הצעות לניהול מערכת ההתחשבנות של הקרן לעידוד השיווק לחו"ל

מפרט ופרטים נוספים בע"פ ניתן לקבל אצל מר צבי אנגל, סגן מנהל מינהל המימון, רחוב אגרון 30, ירושלים, טלפון 02-220368.
המפרט מחייב והוא חלק בלתי נפרד של מכרז זה.
ההצעה תוגש בהתאם ל"תנאים כלליים להספקת שירותים" (מדף 3040) המצורפים למפרט.
להצעה יש לצרף:
א. ערבות בנקאית ל-60 יום בגובה של 50.000 ש"ח.
ב. טופס 3040 הנ"ל, חתום ע"י המציע.
ג. האישורים הדרושים לפי סעיף 2(א) לחוק עסקאות גופים ציבוריים (אכיפת ניהול חשבונות ותשלום חובות מס), התשל"ו – 1976.

את ההצעה יש להגיש במעטפה סגורה בציון מספר המכרז, ולהכניסה לתיבת המכרזים במשרדנו הראשי, רח' אגרון 30, ירושלים, חדר מס' 16.

המועד האחרון להגשת ההצעות הוא יום א', י"ז באב התשנ"ה (13.8.1995), שעה 12.00.
הערות:
1. עדיפות תינתן למועמד שהוא רואה-חשבון.
2. המשרד שומר לעצמו את הזכות לראיין מציעים שהצעותיהם נמצאו מתאימות.
3. אין המשרד מתחייב לקבל את ההצעה הזולה ביותר או הצעה כלשהיא.
4. עם חתימת ההסכם, הזוכה במכרז יפקיד במשרד ערבות בנקאית, בגובה של 10% מהערך השנתי הכולל של העבודה. תוקף הערבות יהיה לתקופת תוקפו של ההסכם.
5. כל מקום במכרז זה שבו נאמר לשון זכר, הכוונה גם ללשון נקבה.

משרד התחבורה
נמל יפו

מכרז 3/95

בינוי – אלומיניום, התקנת חלונות ודלתות

1. מינהלת נמל יפו מבקשת הצעות מקבלנים לביצוע העבודה הנ"ל.
2. רשאים להשתתף במכרז קבלנים המסווגים אצל רשם הקבלנים ויש להם נסיון קודם בעבודות במוסדות ציבור.
3. את מסמכי המכרז אפשר לקבל בימים א'–ה' בשעות 09:00–12:00 תמורת תשלום של 200 ש"ח שלא יוחזרו, במינהלת נמל יפו בבנין בית המכס הישן בנמל, אצל גב' עדנה מתס.
את הסכום יש לשלם במזומן בהנה"ח של הנמל כנגד קבלה.
4. הקבלן יצרף להצעתו:
א. ערבות בהמחאה אישית לטובת הנהלת נמל יפו בשעור 5% מערך ההצעה.
ב. רשיון קבלן לשנת 1995.
ג. אישור על ניהול ספרים.
ד. המלצה בכתב על נסיון בביצוע עבודה דומה ממוסד ציבורי.
5. את ההצעה יש להגיש למינהלת נמל יפו, במעטפה סגורה בתיבת המכרזים שבנמל, בנין בית המכס הישן ביום 28.7.95.

מכרז 4/95

בינוי – לאספקת קרמיקות וציוד סניטרי

1. מינהלת נמל יפו מבקשת הצעות מקבלנים לאספקת ריצוף קרמיקה וציוד סינטרי.
2. רשאים להשתתף במכרז קבלנים המסווגים אצל רשם הקבלנים ויש להם נסיון קודם בעבודות במוסדות ציבור.
3. את מסמכי המכרז אפשר לקבל בימים א'–ה' בשעות 09:00–12:00 תמורת תשלום של 200 ש"ח שלא יוחזרו, במינהלת נמל יפו בבנין בית המכס הישן בנמל, אצל גב' עדנה מתס.
את הסכום יש לשלם במזומן בהנה"ח של הנמל כנגד קבלה.
4. הקבלן יצרף להצעתו:
א. ערבות בהמחאה אישית לטובת הנהלת נמל יפו בשעור 5% מערך ההצעה.
ב. רשיון קבלן לשנת 1995.
ג. אישור על ניהול ספרים.
ד. המלצה בכתב על נסיון בביצוע עבודה דומה ממוסד ציבורי.
5. את ההצעה יש להגיש למינהלת נמל יפו, במעטפה סגורה בתיבת המכרזים שבנמל, בנין בית המכס הישן ביום 28.7.95.

מכרז 5/95

הצעות לשיפוץ עגורן שער 40 טון

1. מינהלת נמל יפו מבקשת הצעות מקבלנים לביצוע שיפוץ עגורן שער 40 טון.
2. רשאים להשתתף במכרז קבלנים המסווגים אצל רשם הקבלנים בעלי מקצוע וציוד כבד שיש להם נסיון קודם בעבודות במוסדות ציבור כגון: (רשות הנמלים וכדומה).
3. את מסמכי המכרז אפשר לקבל בימים א'–ה' בשעות 09:00–12:00 תמורת תשלום של 200 ש"ח שלא יוחזרו, במינהלת נמל יפו בבנין בית המכס הישן בנמל, אצל גב' עדנה מתס.
את הסכום יש לשלם במזומן בהנה"ח של הנמל כנגד קבלה.
4. הקבלן יצרף להצעתו
א. ערבות בהמחאה אישית לטובת הנהלת נמל יפו בשעור 5% מערך ההצעה.
ב. רשיון קבלן לשנת 1995.
ג. אישור על ניהול ספרים.
ד. המלצה בכתב על נסיון בביצוע עבודה דומה ממוסד ציבורי.
5. את ההצעה יש להגיש למינהלת נמל יפו, במעטפה סגורה בתיבת המכרזים שבנמל, בנין בית המכס הישן ביום 28.7.95.

רשות הדואר

מוזמנות בזה הצעות לאספקת טובין / או שירותים המפורטים להלן:

מס' מכרז	נושא המכרז	מועד אחרון להגשת ההצעות	תשלום עבור מסמכי המכרז	דרישות נוספות תנאי סף	סך ערבות נדרשת
5415/95	אספקת חלפים חומרי התאמה למערכות P.L.A ו-O.C.R.	3.8.95	200 ש"ח		20,000 ש"ח
3210/95	ביגוד לעובדי מרחב הדרום של רשות הדואר	10.8.95	250 ש"ח		30,000 ש"ח
8114/95	רכישה ותחזוקה של מערכות סטיפה ויבוש למכונות	27.7.95	100 ש"ח	תנאי סף: 1. נסיון של 3 שנים לפחות בתחזוקת הציוד. 2. פריסה בהיקף ארצי של שירותי התחזוקה לציוד. 3. סיור מציעים חובה בתאריך 19.7.95 בשעה 10:00 במחלקת התחבורה, דרך בן צבי 49 תל-אביב-יפו	10,000 ש"ח
2164/95	שירותי יעוץ לאבטחת מידע במערכות המיחשוב של השירות הבנקאי	17.8.95	100 ש"ח	תנאי סף: 1. מחזור כספי שנתי של 15 מליון ש"ח לפחות. 2. העסקת 30 עובדים לפחות, מתוכם לפחות 15 בתחום אבטחת מידע. 3. עיסוק ביעוץ ולא בשיווק מוצרים סטנדרטיים בלבד. 4. נסיון מוכח של 5 שנים לפחות בביצוע סקרי סיכונים ומתן שירותי יעוץ בתחום אבטחת מידע, לגופים המפעילים מערכות מחשוב מבוזרות. 5. סיור מציעים חובה בתאריך 1.8.95 בשעה 10:00 בבנין רשות הדואר ברח' יפו 217 י-ים	10,000 ש"ח

– הערבות תהיה בצורת צ'ק עצמי לפקודת רשות הדואר וללא כל התניה כמפורט בתנאי המכרז.
– להצעות המתבססות על טובין מתוצרת הארץ תינתן העדפה בהתאם לתקנות חובת המכרזים (העדפת תוצרת הארץ וחובת שיתוף פעולה עיסקי) התשנ"ה-1995.
– על כל מציע לרכוש את טפסי המכרז, התשלום לא יוחזר.
– יש אפשרות לתשלום מראש בחשבון בנק הדואר שמספרו 2-32158-5.
– יש אפשרות לראות את טפסי המכרז לפני התשלום במשרדינו.
– לקבלת פרטים נוספים, לעיון בטפסי המכרזים ורכישתם ניתן לפנות לתחום רכש ונכסים, חדר 4313 ברח' יפו 217, ירושלים, טלפונים: 290837, 02-290833, בימים ב'–ה' בין השעות 09:00–14:00 בלבד.
– הרשות אינה מתחייבת לקבל את ההצעה הזולה/היקרה ביותר או כל הצעה שהיא, ואינה מתחייבת להזמין את כל הכמות ממציע אחד.
– המכרזים יוגשו עד לתאריך האחרון כמפורט בטבלה דלעיל בשעה 12:00 לתיבת המכרזים ברח' יפו 217 ירושלים.

החברה הישראלית לתקשורת בע"מ **בזק**

אגף כלכלה ולוגיסטיקה
תחום בינוי ונכסים

בקשה לקבלת הצעות להשכרת משרדים ומחסנים לשוכר חלופי

70/95/402-7

חברת בזק שוכרת משרדים בככר סולל בונה, מגדל הנביאים בחיפה (להלן המושכר) מעצמה ושות' להשקעות מבנים בע"מ ולהלן – "המשכיר").
חברת בזק מבקשת לקבל הצעות להעברת זכויותיה במושכר לשוכר חלופי.
תקופת השכירות תהיה לתקופה בין 2 עד ל-6 שנים. על השוכר יחולו הוצאות דמי נהול כנהוג במשרדים הנ"ל. כמו כן כל תנאי הסכם השכירות בין בזק לבין המשכיר.
שכ"ד ישולם רבעוני מראש.
השכירות כוללת:
א. שטח משרדים: קומה 9 – 1150 מ"ר.
קומה 14 – 45 מ"ר.
השטחים יהיו מוכנים לאכלוס לתחילת 1996.
ניתן לשכור חלק מהמבנים/שטחים (כמפורט בטופס ההצעות ותשריט).
ניתן לתאם ביקור במושכר באמצעות: מר עזרא שלו בתאום טלפוני: 04-618358, 04-517778.
תוקף ההצעות יהיה ל-60 יום. תוקף ההצעות יוארך מאליו לפרק זמן נוסף של 60 יום אלא אם כן התקבלה במהלך 60 הימים הראשונים הודעה בכתב מהמציע ולפיה תפוג תוקף הצעתו בתום 60 הימים הראשונים.
את ההצעות יש להגיש למח' בינוי ונכסים למר עזרא שלו, חיפה, רח' הרצליה 20.
המעונינים מתבקשים להתקשר לצורך קבלת פרטים נוספים למר עזרא שלו, מנהל מחלקת בינוי ונכסים חיפה טל' 04-535275.
מבלי לפגוע בכל האמור במודעה זו, מודגש כי אין המדובר בבקשה זו במכרז וכי העברת זכויות חב' בזק האמורה, אינה חייבת במכרז, וכי חברת בזק אינה חייבת לפעול בכל הקשור לנשוא מודעה זו על פי דיני המכרזים.
קני המידה לבדיקת ההצעות יכללו בין היתר:
1. תקופת השכירות המוצעת – עדיפות לתקופה ארוכת טווח.
2. דמי שכירות המוצעים – עדיפות לדמי שכירות הגבוהים.
3. השטח הנדרש – עדיפות להצעות לשכירות כל השטח.
4. איתנות הפיננסית של המציעה על בקשת בזק – על המציע להגיש נתונים על איתנות הפיננסית שלו.
קבלת כל הצעה מותנית באישור המשכיר, ואם העסקה תבוצע כשכירות חלופית על המציע הזוכה לחתום על הסכם שכירות עם המשכיר.
בוטלה הבקשה לקבלת הצעות, כאמור חברת בזק תהיה פטורה מכל תביעה לפיצויים עקב ביטולו.
תאופשר הגשת הצעות באמצעות מתווכים בתנאים הבאים:
1. בזק תשלם דמי תיווך עד לשווי חודש ימים שכ"ד בלבד כולל מע"מ.
2. מתווך שמגיש הצעה יכלול בהצעה את דמי התיווך הנדרשים וכתב מנוי חתום על ידי לקוחו.
3. ערך הכספי של ההצעה לבזק יחושב בהתחשב בדמי התיווך הנדרש ובהשוואת ההצעה להצעות אחרות יקוזזו דמי התיווך.
4. דמי תיווך ישולמו למתווך שהוא עוסק מורשה ובעל חזק של שלוש שנים במקצוע בלבד, וזאת נגד הצגת חשבונית מס כדין ותעוד ראוי של הוותק במקצוע.

החברה הישראלית לתקשורת בע"מ **בזק**

אגף כלכלה ולוגיסטיקה
תחום בינוי ונכסים

הזמנה לקבלת הצעות לשכירות ארוכת טווח של משרדים בקרית אריה/קרית מטלון פ"ת

70/95/402-8

חברת בזק/חברות בת, מבקשת לקבל הצעות ל:

השכרה של משרדים לטווח ארוך (חמש שנים לפחות) במקום מרכזי ומסחרי באזור קרית אריה או קרית מטלון פ"ת

המשרדים המוצעים יכללו:
שטח של כ-600 מ"ר משרדים.
שטח של כ-120 מ"ר שטח פתוח (SPACE OPEN), באותו אתר.
תינתן עדיפות להצעה הכוללת חדר תקשורת מוכן ותשתית עבור מוקד טלפוני.
לפחות 20 מקומות חניה (באתר המשרדים).
האתר המוצע יהיה בעל נגישות טובה ברכב ציבורי ופרטי.
המשרדים יכללו ברובם תאורה טיבעית.
השטח המוצע לא יהיה בקומת מרתף.
השטח המוצע יהיה מוכן לכניסה מידית.
השטח המוצע יהיה בסטנדרט בנייה וגמר גבוהים.
המשרדים המוצעים יהיו מאושרים ומורשים לשימוש כמשרדים ע"י כל הרשויות המוסמכות.
תינתן עדיפות להצעה הכוללת חדר תקשורת ותשתית מוכנים עבור מוקד טלפוני.
תנתן עדיפות להצעה בעלת יחס נטו גבוה ביחס לברוטו.
תוקף ההצעות יהיה ל-60 יום.
את ההצעות יש להגיש בשני העתקים לתיבת ההצעות במשרדי חב' בזק, ברחוב הצבי 11 ירושלים עד ליום ג' 01/08/95 שעה 12:00.
בהצעה יפורטו הנתונים הבאים: מחיר למ"ר משרדים, מחיר למ"ר דמי ניהול, אופציות הארכת שכירות.
שכ"ד: רבעוני מראש.
תנאי הצמדה: מדד מחירים לצרכן של חודש הגשת הצעות.
לקבלת פרטים נוספים ניתן לפנות טל' לשוקי 03-5763307/8.
חברת בזק אינה מתחייבת לקבל את ההצעה הזולה ביותר או כל הצעה שהיא.

רשות שדות התעופה בישראל

מכרז ח"מ 6/95

לקבלת הרשאה לניהול והפעלה של מערך ההסעדה, בשני מזנונים הכולל מכירת עיתונים, כתבי-עת, סיגריות וכרטיסי טלכרט, לרבות באמצעות אוטומטים, במסוף המעבר היבשתי - "טאבה"

1. בהמשך למודעה שפורסמה בעיתונות ב-29.6.95 מודיעה בזאת רשות שדות התעופה כי המועד להגשת ההצעות נדחה מ-24.7.95 ל-27.7.95 בשעה 10:00.
2. בשאר הפרטים שהתפרסמו במודעה האמורה לא חל כל שינוי.

לשכת הפרסום הממשלתית

משה ויינברג יעיד הבוקר במשפט דרעי

נצ"מ גלבוע לא שלל בעדותו את האפשרות שהמשא ומתן עם ויינברג נמשך גם ב–8 במאי '91

מאת דליה שחורי

משה ויינברג עומד להעיד הבוקר במשפט דרעי, כעד ההג־נה המרכזי במשפט. הוויכוח המת־נהל עתה, עם תום פרשת התביעה אמש. ויינברג ייחקר על ידי פרקליטתו, עו"ד פנינה דבו־רין ולאחר מכן על ידי הנתבע, עו"ד יהושע רזניק. תהיה זו הפ־עם הראשונה שבה אחד מארבעת הנאשמים במשפט דרעי עולה על דוכן העדים.

נצ"מ מאיר גלבוע, שהיה ממונה על חקירת המשטרה בפ־רשת דרעי, העיד אתמול, כי אמנם סבר ב–7 במאי '91 בלי־לה, שנושא חתימת הסכם עד מדינה עם משה ויינברג נפל, וכאשר העיד שאמר לוויינברג "אין על מה לדבר", התכוון לכך, שאין על מה לדבר אתו על הסכם עד מדינה. זאת, לאחר שוויינברג סירב להיענות לבקשת החוקרים למסור ראשי פרקים של עדותו והצפייה נגד ח"כ אריה דרעי.

אך גלבוע הוסיף, במסגרת החקירה הנגדית של פרקליטת ויינברג, עו"ד פנינה דבורין, כי אינו יכול לשלול, שייתכן שא־מר לוויינברג "אין על מה לד־בר" לא על האפשרות שהוא יהיה עד מדינה, אלא על הצעתו של ויינברג, לפיה החוקרים ימס־רו לו את הידוע להם, והוא יש־לים את המידע החסר.

אפשרות זו, אותה לא שלל גלבוע, יכולה לסייע להגנה, הטוענת, כי מבחינת ויינברג לא הסתיים המשא ומתן עמו על עד מדינה ב–7 במאי בלילה, ולכן החקירה שנערכה לו ב–8 במאי בבוקר, היתה המשך לאותו מה־לך. זאת, לעומת גרסת התביעה והמשטרה, כי המשא ומתן על עד מדינה התפוצץ ב–7 במאי בלילה ולכן התישאול שנערך לוויינברג למחרת היום, היה במ־סגרת המשך החקירה, ולא במסג־רת המשא ומתן על עד מדינה.

שאלה זו עומדת במרכז הדיון המתקיים עתה במשפט דרעי, במסגרת משפט זוטא, בו מתב־קשים השופטים להכריע, האם 5 הודעות שרשמו חוקרי משטרה לאחר שיחות עם ויינברג, קבי־לות כראיה במשפט. התביעה מבקשת להגיש הודעות אלה כראיה, בעוד ההגנה מתנגדת לכך וטוענת, כי הן נרשמו בת־קופת המשא ומתן של ויינברג על הופעתו כעד מדינה ולכן חל עליהן חסיון.

גלבוע העיד אתמול, כי לאחר פגישת ויינברג עם המפכ"ל יע־קב טרנר, שהתקיימה ב–7 במאי '91 בערב לפי בקשת ויינברג, הוא התרשם מדברי המפכ"ל, שוויינברג לא יהיה עד מדינה, אך "עדיין לא נסתם על זה הגו־לל לגמרי". לאחר מכן דיברו עם ויינברג שלושה חוקרים ובי־קשו ממנו למסור ראשי פרקים של עדותו.

בשלב הבא הופגש ויינברג עם מפקד היחידה הארצית לחו־קירות הונאה (יאח"ה) תנ"צ זכ־ריה בנאי. גלבוע אמנם העיד שלשום, כי בנאי אמר לו שהת־רשם כי לא תהיה עסקת עד מדינה עם ויינברג ואין טעם להמ־שיך בהליכים. אך לשאלת דבורין, מדוע גלבוע לא כתב זאת בזכרון הדברים שרשם לגבי אותו יום, השיב גלבוע, כי לא נהג לרשום דברים שהחוקרים אמרו אלא בקיצור רב. דבורין טענה, כי הוא לא רשם זאת מא־חר שבנאי לא אמר דברים אלה.

דבורין שאלה מדוע גלבוע הסביר לוויינברג, מאוחר באותו לילה, אחרי הפגישה עם בנאי, את עקרונות עד המדינה, אם כל הנושא נפל אחרי הפגישה. גל־בוע הסביר, שוויינברג העלה את הנושא ביוזמתו שוב כאשר הוא, גלבוע, הודיע לו שהוא עצור לאותו לילה.

דבורין: "באותו לילה ויינברג אמר 'אני מוכן להיות עד מדי־נה'?" גלבוע: "כן". דבורין: "וכג־לל זה ביקשת ממנו את ראשי הפרקים?" גלבוע: "כן".

דבורין: "כשאמרת 'בשלב זה הודעתי לו שאין על מה לדבר', התכוונת שאין מה לדבר על הצ־עתו בעניין הטכניקה של מסירת ראשי הפרקים?" גלבוע: "לא בע־ניין הטכניקה, אלא בנושא עד מדינה. אני חושב שגם אמרתי לו, שמדובר בנושא עד המדינה. בשלב זה הודעתי לו שאין על מה לדבר והוא הולך למעצר".

השופטת מרים נאור: "אתה לא יכול לומר שאמרת לו 'אין על מה לדבר בנושא עד המדי־נה'?" גלבוע: "לא". דבורין: "האם אתה חוזר בך מטענתך שאמרת לו 'אין מה לדבר בנושא עד המדינה'?" גלבוע: "בהחלט יכול להיות שכן אמרתי". דבו־רין: "ואם ויינברג אומר שלא אמרת לו, אתה לא יכול לשלול זאת?" גלבוע: "לא".

עוד אמר אתמול גלבוע, בעת החקירה הנגדית, כי הוא עצמו לא שמע מפי ויינברג ב–5 במא־רס '91 שהוא מוכן להיות עד מדינה נגד דרעי. לשאלת דבורין האם באותו תאריך כבר היה ויי־נברג בגדר חשוד, השיב גלבוע בחיוב. לשאלת דבורין מדוע אם כן לא נחקר אז ויינברג תחת אזהרה, השיב גלבוע, כי אינו זו־כר. דבורין: "זה תקין?" גלבוע: "לא. הצטרכנו להזהיר. לעניין האזהרה אין לי כרגע תשובה".

ראש עיריית ר"ג וסגנו כפרו בהאשמות נגדם

מאת משה מובאל

משפטם של ראש עיריית רמת־גן, צבי בר, סגנו דוד מלמ־דוביץ' וחמישה חברים לשעבר במועצת העיר, הנאשמים במרמה והפרת אמונים, יחל להתברר בבית משפט השלום בתל־אביב בראשית השנה הבאה. זאת, לא־חר שהתביעה תשיב על הטענות המקדמיות של הסניגוריה, לפיהן כתב האישום אינו ברור.

כל הנאשמים, צבי בר, דוד מלמדוביץ', פרופ' דינה גורן, עופר גור־אריה, גאולה יפה, נורי מורד ומשה סגס כפרו שלשום בהאשמות שיוחסו להם.

התובעת, עו"ד דבורה חן, טע־נה בכתב האישום כי ראש העיר וסגנו פעלו בניגוד לפקודת העי־ריות ושילמו שכר לחמשת הנאשמים האחרים, עבור תפקי־דם כחברי מועצת העיר. לטענת התובעת, העבירה העירייה את התשלומים באמצעות תאגידים הנמצאים בשליטתה.

ראש עיריית רמת־גן, שיוצג על ידי עו"ד צבי אגמון, בחר להשיב על כתב האישום בכתב. הוא טען, בין השאר, כי התובעת אף אינה מציינת על איזה סעיף בפקודת העיריות היא מבססת את האשמה.

שאר הסניגורים – עורכי הדין מיכי מוזר, יהודה טוניק, קנת מן, אביגדור פלדמן ושמעון בך יעקב – ציינו כי תיקון לפקודת העיריות, שעומד להכנס לתוקף באוגוסט הקרוב, מתיר לשלם לחבר מועצת העיר. הסניגורים ציינו כי לפי התיקון, רשאי יהיה בית המשפט לקבוע שעבירה מעין זו, אין בה עניין לציבור. הסניגורים הוסיפו כי כל התש־לומים ששולמו לחברי מועצת העיר היו גלויים ומדווחים ומ־כאן, לטענתם, לא נעברה עבירה של מרמה והפרת אמונים.

השופטת גילה לידסקי החלי־טה לדחות את המשך המשפט להוכחות לראשית השנה הבאה.

שש שנות מאסר לצעיר שהודה בשוד בנק בחיפה באוקטובר '94

(ע). מוריס רביבו, בן 20, שהורשע בשוד סניף בנק הפוע־לים בטירת הכרמל, נידון את־מול בבית המשפט המחוזי בחיפה לשש שנות מאסר בפועל ושנתיים מאסר על תנאי. הנאשם הורשע על פי הודאתו בביצוע שוד מזוין באוקטובר אשתקד בסניף בנק הפועלים ברחוב הרצל בטירת הכרמל.

באמצע אוקטובר אשתקד הגיע רביבו בשעת בוקר לסניף הבנק, כשהוא חמוש באקדח "בר־טה". הוא זינק אל מעבר לדלפק ושדד סכום של 19,480 שקל במזומן. במהלך השוד ירה רביבו מספר יריות, אך איש לא נפגע.

בשעת מנוסתו מהבנק עם שללו נתקל רביבו בניידת סיור של המשטרה, ופתח לעברה באש. השוטר שישב בניידת השיב אש, ופצע את רביבו ברג־לו ובבטנו. הוא הועבר לטיפול רפואי ומזה כחודשיים היה נתון במעצר.

7,200 שקלים נשדדו משלושה סניפים של בנק הדואר; נעצר חשוד

מאת יוסי המנוני, גבי זהר ומשה מובאל

שלושה סניפים של בנק הדואר נשדדו אתמול ברחבי האר־רץ. השלל הכולל – 7,200 שקלים.

שודד חמוש באקדח הגיע לסניף בנק הדואר ביישוב בני עטרות, צפונית לנמל התעופה בן־גוריון, ב־11:45. הוא החנה את מכונית הסובארו שלו בקרבת הסניף, ניגש, גלוי פנים, לאחת הפקידות והודיע כי זהו שוד. הפקידה נתנה לו את הכ־סף שבקופתה, בסך 1000 שקלים. הוא יצא בריצה ונמלט מה־מקום במכוניתו.

למקום הוזעקו כוחות ממשטרת מרחב השרון, הוקמו מחסו־מים, הועלה לאוויר מסוק משטרתי, לסייע בסריקות, אולם החשוד לא אותר. החקירה מתמקדת כעת במישור המודיעיני.

3,600 שקלים במזומן נשדדו בצהריים מסניף בנק הדואר בבשר. המשטרה עצרה בעת הסריקות חשוד במעשה וברשותו מעטפה עם כסף.

צעיר, שחבש גרב על ראשו, הגיח מזוין באקדח לסניף הב־נק. תוך איום בנשק שדד את הכסף ונמלט ברגל. המשטרה רדפה אחרי השודד, ועצרה חשוד שנסע ברכב וברשותו מעט־פה עם כסף.

שוד מזוין היה בערך ב–6 בערב בסניף בנק הדואר ברחוב מבצע סיני בחולון. שודד חמוש באקדח נכנס לסניף ושדד 2,600 שקלים מאחת העובדות. הוא נמלט ברגל. עוברי אורח ניסו לרדוף אחר השודד, אך ללא הצלחה.

בית המשפט קיבל את ערעור "חדשות" שחויב לשלם 60 אלף ש' להוצאת "סער"

בדעת רוב נפסק כי הביקורת "מן הלב" על ספר הקריקטורות של ההוצאה אינה בבחינת לשון הרע

מאת צבי הראל

בית המשפט המחוזי בתל־אביב קיבל אתמול את ערעור העיתון "חדשות", עורכו יוסי קליין, והעי־תונאי קובי ניב על פסק דין שחייב את הנתבעים לפצות את המו"ל של הוצאת הספרים "סער", חנוך סהר, בסך 60 אלף שקלים. הער־עור של העיתון, אותו יצג עו"ד מיכי מוזר, התקבל ברוב דעות השופטים איתמר פלפל ואורי גורן מול דעתה החולקת של השופטת, ד"ר דרורה פלפל.

בערב פסח 1990 פורסמה ב"חדשות" רשימה פרי עטו של ניב. הרשימה נסבה על ספר קריק־טורות, אותו הוציאה הוצאת "סער". הספר עסק בדמותה של "החותנת המושלמת". הספר תיאר, בעזרת ציורים, מצבים שו־נים בהם ניתן "להיעזר" בחותנת כמו לצורך מטרה בסייף, שק איג־רוף ומגרפה בגינה. בתביעת לשון הרע שהגיש התובע הוא טען, כי ניב ערך אנלוגיה בין הקריקטורות בספר לאילו שהופיעו בעברה של אירופה הנאצית. שופט השלום עדי אזר קיבל את התביעה וחייב את הנתבעים ב–60 אלף ש'.

להלן הקטע שפירסם ניב: "אשה אחת מקוראותי שלחה לי ספר קריקטורות אנטישמי שתור־גם מאנגלית והופיע עכשיו בעב־רית בהוצאת 'סער' (גם בשם ההוצאה יש מן הסמליות הקלה) ושמו 'החותנת המושלמת'. נכון, אתם צודקים, זה לא ממש ספר קריקטורות בנוסח העיתון הנאצי 'דר־שטירמר' נגד היהודים, אבל בהחלט ספר קריקטורות בנוסח 'הדר־שטירמר' נגד נשים".

השופט גורן, שהיה אחד משני שופטי הרוב בשבתו בערעור כתב בנימוקיו, כי "המשיב (חנוך סהר) הצ"א תחת ידו ספר תפל וחסר טעם שכל הוא מסוג קריקטורות אנטישמיות המוכוונות לקריקטורות המתייחסות ל'גזע אחר', ההופכות ללעג את הנשים בכלל ואת החו־תנות בפרט. נגד ספר מאוס זה כתבו המערערים כאשר הדעתם מכוונת ניכרת בדברי הביקורת.

"מאחר שאין מחלוקת, כי אכן המשיב הוא מוציאו לאור של 'יצי־רת מופת' זו, אין זה ברור לי על מה יצא קצפו כאשר המבקר מפנה תשומת לבו של הקורא לכך שאכן מדובר בספר קריקטורות בסגנון 'נאצי', מאחר והוא סגנונו של הס־פר. לדעתי, התובענה היתה צרי־כה להידחות מאחר שאין עסקינן בלשון הרע, אלא מדובר בביקו־רת 'מן הלב', שבאה למחות על הוצאה לאור מתמיהה זו, ולכן לא היה מקום לחייב את המערערים בעוולה האמורה".

איתמר פלפל: מביע סלידה

השופט איתמר פלפל שהיה בדעתו של השופט גורן הוסיף, כי הוא מביע את סלידתו מסגנון הכ־תיבה של ניב "בצד הבעת סלידה לא פחותה מאות מתוכנו וסגנונו של ספר הקריקטורות".

שופטת המיעוט ד"ר דרורה פלפל כתבה, בין היתר, כי "הקו־נוטציה 'הקשר' שבין הוצאת הס־פרים סער לבין פלוגות הסער הוא אכן הרושם שמתקבל מקריאת קטע קטן של הכתבה או מלה. על אלימות מילולית מכפישה כגון זו לא בא המחוקק להגן. אלימות מעין זו צריך להוקיע. אלימות מי־לולית מעין זו היא שמהווה במקרה הנוכחי את לשון הרע".

עם זאת סברה השופטת, כי יש להפחית את סכום הפיצויים ולהע־מידו על 30 אלף ש'.

ראשי הדתיים בחיפה ביקשו ממצנע להתנגד להפעלת הכרמלית בשבת

מאת גבי זהר

בעקבות הוראה של יו"ר מוע־צת המנהלים של הכרמלית, עו"ד אבי גולדהמר, להנהלת הרכבת לבדוק את הרווח הצפוי מהפעלת הרכבת התחתית של חיפה בשבת, התבקש באחרונה מנכ"ל הכרמלית, דן פישמן, לע־רוך סקר היתכנות להפעלת הכ־רמלית בשבת. הדבר נודע לראשי הסיעות הדתיות במועצת העיר, שפנו לראש עיריית חיפה, עמרם מצנע, וביקשו ממנו לפ־על נגד הכוונה להפעיל את הכרמלית בשבת, בטענה שזוהי פגיעה בסטטוס קוו וחילול שבת.

מאז הפעלת הכרמלית הושג סיכום בין ראש העיר וראשי החוגים הדתיים, לפיו הכרמלית לא תופעל בשבת כחלק מהסכם הסטטוס קוו הדתי־חילוני בחיפה. הכרמלית, שהחלה לפעול לפני כשנה וחצי אינה מצליחה להג־דיל את הכנסותיה, ולמרות יעי־לות התפעול יש לה גירעון כספי מצטבר. ההחלטה לנסות ולהפעיל את הכרמלית בשבת אמורה להגדיל את הכנסותיה.

גולדהמר, שהוא גם יו"ר סי־עת הליכוד בעיריית חיפה, אמר אתמול כי משפחות רבות שהגי־עו לבילוי בחיפה בסופי שבוע קבלו על כך כי אינן יכולות לנ־סוע בכרמלית, המופסקת ביום ששי אחר הצהריים ומחדשת את נסיעותיה במוצאי שבת.

"אגד מפעיל קווי נסיעה בש־בת בתוואי של הכרמלית וגם מוניות נוסעות בתוואי הזה ולכן אין סיבה שלא נפעיל את הכרמ־לית בשבת", אמר עו"ד גולדה־מר. לדבריו, "אם רוצים לתת תנופה כלכלית לעיר אין סיבה שלא נפעיל את הכרמלית בש־בת, במידה שהסקר יראה שצפוי רווח כספי מכך. אינני רוצה לפ־גוע בסטטוס קוו הדתי בעיר אבל העובדה שקווי אגד פועלים בשבת בציר הכרמלית מלמדת שאין בהפעלת הכרמלית משום פגיעה בסטטוס קוו", אמר גולד־המר.

סגן ראש העיר ונציג החזית הדתית בעיריית חיפה, משה ששטמן, אמר בתגובה כי כפי שהכרמלית לא פעלה עד כה בשבת בחיפה היא תמשיך לא לפעול: "השבת איננה שלנו ואי־נה של אבי גולדהמר. אני מת־פלא עליו שכן דווקא הוא ידוע בהערכתו לנושאים דתיים, אבל הניסיון להמיר שבת בכסף לא יעלה יפה".

לדבריו, ראש העיר, עמרם מצנע, הוכיח בהחלטתו שלא להעלות הצגות בתיאטרון העי־רוני בשבת כי הוא מתחשב באו־כלוסיה הדתית של חיפה "ואני בטוח כי כך הוא ינהג גם במקרה של הכרמלית".

שגרירות ישראל בהודו קוראת למטיילים הישראלים להימנע מביקורים בקשמיר

מאת אלוף בן

שגרירות ישראל בהודו פירסמה אתמול אזהרה למטיילים הישראלים, שלא לבקר בקשמיר. בהודעה נאמר, כי "לאור הח־טיפות שאירעו באזור בימים האחרונים, שגרירות ישראל חוז־רת ומבקשת וממליצה בכל לשון להימנע מטיולים בקשמיר. על פי ידיעות שהגיעו לידינו, החוליות העוסקות בחטיפת תיירים, מחפשות באופן מיוחד תיירים ישראלים".

מ־כ־ר־ז־י־ם

משרד האוצר – אגף החשב הכללי
מינהל נכסי הדיור הממשלתי

מכרז מספר 95–22/ב–2

שכירת דיור עבור סניף משרד הרישוי - צפון ירושלים

1. מוזמנות בזה הצעות להשכרת דיור שישמש סניף משרד הרישוי – צפון ירושלים.
2. הדיור יהיה בשטח שבין 200–250 מ"ר ברוטו, ניתן לחלוקה פנימית עפ"י מפרט שיוגש ע"י המזמין.
   כן נדרשות חניות צמודות ואפשריות בסמיכות לדיור המוצע, נגישות טובה לעורקי תחבורה וקרבה לחניה ציבורית. עדיפות תינתן למתחם רמת אשכול, רמות, הגבעה הצרפתית, הר הצופים.
3. תקופת השכירות המבוקשת היא בין 5 ל־10 שנים החל מיום מסירת הדיור לאחר התאמתו ע"י המציע. ניתן להציע אופציה לתקופה או תקופות נוספות.
4. דמי השכירות שתשלם המדינה בגין הדיור שייבחר יכללו עלות התאמתו עפ"י דרישות המזמין.
5. תנאי ההתקשרות ייקבעו במשא ומתן עם המתמודדים במכרז שהצעותיהם נמצאו מתאימות ועל בסיס חוזה השכירות הסטנדרטי של המזמין.
6. מציע אשר הצעתו תמצא מתאימה יתבקש לחתום על הסכם לצורך תכנון וביצוע התאמת המושכר לייעודו ולהפקיד ערבות בנקאית צמודה בסכום שיקבע במעמד חתימת זכרון דברים לתקופה עד מסירת הדיור לאחר התאמתו, לשם הבטחת התחייבויותיו.
7. על המציע לצרף אישור תקף מרשות המקומית לשמוש הדיור לייעוד הנדרש או להתחייב כי ימציא האישור הנדרש עד מועד איכלוס הדיור. כמו כן, על המציע להמציא את כל האישורים הנדרשים לפי חוק עסקאות גופים ציבוריים (אכיפת ניהול חשבונות ותשלום חובות מס), התשל"ו–1976 ולעמוד בכל תקן רשמי בביצוע עבודת ההתאמה.
8. אין המזמין מתחייב לקבל את ההצעה הזולה או כל הצעה שהיא, ורשאי הוא לקבל חלק מהצעה או מספר הצעות תוך פיצול ההתקשרות, או לבטל את המכרז מכל סיבה שהיא.
9. ההצעות ייבחנו לאור מיקומן, התאמן לצרכי המזמין חמינתון לדיור המבוקש. רשאי המזמין בכל שלב שהוא לבחון הצעות שיימצאו מתאימות בלבד על בסיס הערכת השמאי הממשלתי.
10. בשאלות הבהרה ניתן לפנות אל מר שלום אוולאי בפקס 02-705242, או אל מר אלכס פלוטנו בפקס 02-317174, עד ליומיים לפני היום האחרון להגשת ההצעות.
11. יש להגיש הצעות ביחד עם המסמכים הנדרשים כנ"ל, בארבעה העתקים, בתוך מעטפה סגורה עליה יירשמו את שם המכרז ואת מספרו. את המעטפה יש להכניס אישית (אין לשלוח את ההצעה בדואר) לתיבת המכרזים המתאימה הנמצאת במשרד האוצר, רח' קפלן 1, ירושלים, קומה 5, חדר 511 (ארכיון החשב הכללי) לא יאוחר מיום 30/07/95 עד השעה 12:00.
12. בכל מקרה לא ישולמו דמי תיווך כלשהם ע"י המזמין.

מינהל נכסי הדיור הממשלתי

שרות בתי הסוהר

שרות בתי הסוהר מזמין הצעות למכרזים הבאים:

מס' מכרז	נושא מכרז	תוק ההתקשרות	מס' תיבה	מועד אחרון להגשת הצעות	סיור קבלנים
179/95	שפוץ מערכת החשמל באגף לשם ב/ס השרון	חודשיים	20	1.8.95 שעה 12:00	24.7.95 שעה 10:00 שער ב/ס השרון
180/95	שפוץ אגף מב"ן ב/ס אילון	4 חודשים	21	21.8.95 שעה 12:00	24.7.95 בשעה 10:00 שער ב/ס אילון
181/95	שפור אספקת מים בב/ס הכרמל	חודשיים	22	1.8.95	25.7.95 שעה 11:00 שער ב/ס הכרמל

שרות בתי הסוהר: תנאים כללים למכרזים 179/95, 180/95, 181/95

1. את מסמכי מכרז מס': 179/95, 180/95 ו־181/95 ניתן לרכוש תמורת 300 ש"ח שלא יוחזרו אצל מיכל אסרף בנציבות שב"ס ברמלה.
   טלפון: 08-239863 או 08-239847, יש לשלם בסניפי בנק הדואר לפק' חשבון שב"ס חשבון 2–05015–0 (יש לרשום מס' מכרז ופרטים אישיים על השובר).
2. המציע יצרף להצעתו כל האישורים הנדרשים לפי חוק עסקאות גופים ציבוריים (אכיפת ניהול חשבונות ותשלום חובות מס) התשל"ו – 1976.
3. את ההצעות יש להניח אישית בתיבת מכרזים המתאימה בנציבות שב"ס ברמלה במעטפה סגורה ואטומה (אין לשלוח הצעות בדואר).
4. על המציע לצרף להצעתו ערבות בנקאית ע"ס 10% מערך הצעתו כולל מע"מ תוקף הערבות במכרזים 179/95, 180/95 עד 29.11.95, תוקף הערבות במכרז 180/95 עד 20.12.95.
5. תנאים למכרז 179/95: על המציע לצרף אישור על רישום במרשם הקבלנים בסיווג 160 א(1) עם כוכבית (קבלן מורשה לעסוק עם משרדי הממשלה).
   תנאים למכרז 180/95: על המציע לצרף אישור על רישום במרשם הקבלנים בסיווג 131 א(1) עם כוכבית (קבלן מורשה לעסוק עם משרדי ממשלה).
   תנאים למכרז 181/95: על המציע לצרף אישור על רישום במרשם קבלנים בסיווג 410 א(1) או 400 ב(1) או 260 ב'(1) עם כוכבית (קבלן מורשה לעסוק עם משרדי ממשלה).
6. שב"ס שומר לעצמו את הזכות לא לבחור בהצעה הזולה ביותר ו/או לפצל את העבודה בין מס' מציעים שונים ו/או לקבל רק חלק מההצעה ו/או אף הצעה בכלל.

משטרת ישראל

המטה הארצי / אגף האפסנאות

1. במכרזים המפורטים להלן שהתפרסמו ב־10/7/95 נפלה טעות בציון התנאים המוקדמים: –

מס' מכרז	פרטי התנאים המוקדמים המבוקשים
151/95	א. מהנדס רשום בפנקס המהנדסים והאדריכלים בהתאם לחוק המהנדסים והאדריכלים תשי"ח – 1958 ב. למציע נסיון בתכנון קונסטרוקציה למבנה אחד לפחות ב־5 שנים שקדמו למכרז בהיקף של 5,000 מ"ר לפחות למבנה ואשר הפרוייקט שתוכנן בוצע בפועל.
152/95	א. מהנדס רשום בפנקס המהנדסים והאדריכלים בהתאם לחוק המהנדסים והאדריכלים תשי"ח – 1958. ב. למציע נסיון בתכנון מערכות מים וביוב למבנה אחד לפחות ב־5 שנים שקדמו למכרז בהיקף של 5,000 מ"ר לפחות למבנה ואשר הפרוייקט שתוכנן בוצע בפועל.
153/95	א. אדריכל רשום בפנקס המהנדסים והאדריכלים בהתאם לחוק המהנדסים והאדריכלים תשי"ח – 1958. ב. למציע נסיון בתכנון מבנה ציבור למבנה אחד לפחות ב־5 שנים שקדמו למכרז בהיקף של 5,000 מ"ר לפחות למבנה ואשר הפרוייקט שתוכנן בוצע בפועל.

י. יפתח, ניצב משנה
ראש מחלקת הרכישות והמכירות

משרד החוץ

מכרז מס' 5/95

עבודות בניה ושיפוץ חדרי שירותים במשרד החוץ

משרד החוץ מבקש בזה הצעות לעבודות בניה ושיפוץ חדרי שירותים במבנים 9 ו־34 במשרד החוץ, הקריה, רוממה, ירושלים.

את מסמכי המכרז ופרטים נוספים ניתן לקבל אצל מר אבשלום אשורי, מנהל המחסן במשרד החוץ, הקריה, רוממה, ירושלים, טל': 02-303507.

את ההצעות כמפורט במסמכי המכרז, יש להכניס למעטפה סגורה עליה ייכתב: "מכרז מס' 5/95 – "שיפוץ חדרי שירותים במבנים 9 ו־34 במשרד החוץ".

על המעטפות להגיע לתיבת המכרזים שתוצב בביתן השומר בכניסה הראשית של משרד החוץ, הקריה, רוממה, ירושלים, לא יאוחר מיום 1/8/95 בשעה 12:00.

סיור קבלנים ייערך ביום 25/7/95, שעה 10:30 בדיוק. מקום המפגש בביתן השומר בשער ריפלומטי, (בכניסה הסמוכה לבית החיל), משרד החוץ, הקריה, רוממה, ירושלים.

משרד החוץ אינו מתחייב לקבל את ההצעה הזולה ביותר או כל הצעה שהיא, ורשאי הוא לקבל חלק מהצעה או מספר הצעות תוך פיצול התקשרויות, או לבטל את המכרז מכל סיבה שהיא.

משרד החקלאות

האגף לנכסים בנוי ונכשק /
המחלקה למכרזים אספקה ושרותים
רח' ארניה 16 הקריה תל־אביב
טל' 6971733, פקס: 03-6910635

מכרז מס' 94/95

אספקת שלושה טרקטורים עבור משרד החקלאות - תיקון

במכרז חל טעות במספר המכרז ומספרו 94/95 ולא 49/95 כפי שפורסם.
בכל שאר תנאי המכרז לא חל שום שינוי.

לשכת הפרסום הממשלתית

רשות הדואר

לרשות הדואר דרושים/ות מועמדים/ות להפעלת סוכנויות דואר במרחבים ובמקומות הבאים:

1) מרחב חיפה

הסוכנות: טסלה מריס.

המועמד חייב להציע מבנה בגודל של 20 מ"ר לפחות.

מהות התפקיד: עיסוק בעבודות דואריות ומתן שירותים בנקאיים.

הדרישות:
סיום 12 שנות לימוד. השכלה אקדמית, סוג בהנ"ח ונסיון במתן שירותים לקהל־יתרון.

בקשות בצירוף קורות חיים, מסמכים על השכלה ואישורים על נסיון יש להפנות אל מנהל מרחב חיפה פליים 19 חיפה, 31999 לא יאוחר מ-28.7.95.

2) מרחב ת"א והמרכז

א. מושב אלישמע. ב. מכון ויצמן

המועמד להפעלת סוכנות דואר במושב אלישמע חייב להציע מבנה בגודל של 20 מ"ר לפחות.

מהות התפקיד: עיסוק בעבודות דואריות ומתן שירותים בנקאיים.

הדרישות:
סיום 12 שנות לימוד. השכלה אקדמית, סוג בהנ"ח ונסיון במתן שירותים לקהל־יתרון.

בקשות בצירוף קורות חיים, מסמכים על השכלה ואישורים על נסיון יש להפנות אל מנהל מרחב ת"א והמרכז דרך ההגנה 137 ת"א 61999 לא יאוחר מ-28.7.95.

3) מרחב הצפון

א. נהריה - שכון ממשלתי. ב. עכו העתיקה. ג. מסעדה

המועמדים להפעלת הסוכנות במסעדה חייבים להציע מבנה בגודל של 30 מ"ר לפחות.

מהות התפקיד: עיסוק בעבודות דואריות ומתן שירותים בנקאיים.

הדרישות:
סיום 12 שנות לימוד. השכלה אקדמית, סוג בהנ"ח ונסיון במתן שירותים לקהל־יתרון. ידיעות שפות - עברית ושפה לועזית אנגלית או צרפתית, יכולת קריאה וכתיבה. מן המועמדים בעכו העתיקה ובמסעדה נדרשת גם ידיעת השפה הערבית.

הערה: המועמדים חייבים להיות תושבי הישובים הנ"ל או הסביבה הקרובה.

בקשות בצירוף קורות חיים, מסמכים על השכלה ואישורים על נסיון יש להפנות אל מנהל מרחב הצפון רחוב כורי 2, מגדל חנביאים, חיפה 91999 לא יאוחר מ-28.7.95.

הערות כלליות:
1. את הבקשות יש להעביר במעטפות סגורות ולציין "עבור סוכנות דואר"
2. הסוכן לא יהיה במעמד של עובד רשות אלא יועסק עפ"י חוזה קבלני שתוקפו עד 31.12.96 וניתן להארכה.
3. מועמד/ת המעוניין/ת לעיין בחוזה, וגם במפרטים של המבנים ובדבר פרטים נוספים יפנה:

מרחב חיפה-	רוני יחזקאל	טל'	04-304262, 04-304107/8.
מרחב המרכז-	נירית בר-אלי	טל'	03-6303299
מרחב הצפון-	טובה יצחקי	טל'	04-304190.

4. בקשות ללא מסמכים על השכלה ואישורים על ניסיון לא תענינה.

סייסטה Siesta

סייסטה ביסיטי - מסעדה כפרית חדשה

פתוח לארוחות צהריים עסקיות וארוחות ערב. תפריט אנין ומסוגנן

רח' מונטיפיורי 32, תל אביב טל' 03-203502

هكذا من الأصل

مكذا من الأصل

יאירה

לאחר שנתיים של געגועים ואבל על יאירה שהלכה מאתנו

נעלה לקבורה שבבקעת הירדן ונתיחד עם זכרה ביום שני י"ט תמוז, תשנ"ה, 17.7.95

בשעה 17:00 - אזכרה ליד קברה בבית העלמין האזורי, בקעת הירדן שליד האנדרטה
בשעה 18:00 - בארגמן מועדון המושב - תפילה, דברים ושירה לזכרה.

אוטובוסים יוצאים: מתל-אביב - שעה 15:00, מתחנת רכבת צפון.

מירושלים - שעה 15:30, מרחבת בנייני האומה.

דוד לוי הילדים מתן ושיר
דבורה ויוסקה הלוי
אסנת ודני שלו הילדים ליטל, סיון ואדר
המשפחות: לוי, ינקלביץ, זיורבין, גינוסר והלוי

המשטרה בעזה עצרה 20 אנשי חמאס. הערכה: תגובה לירי על קצין מודיעין

מאת עמירה הס

המשטרה הפלשתינית עצרה שלשום בלילה כ-20 אנשים, המוכרים כחברי החמאס, בשכונת נאולה, הנמצאת בין ג'בלייה לעזה. בשכונה מעריכים שהמעצרים קשורים ביריות שנורו בתחילת השבוע על קצין במודיעין הצבאי בראשות מוסא ערפאת, אחת מזרועות הביטחון הפלשתיניות.

תנועת החמאס והזרוע הצבאית שלה מרבות למתוח ביקורת חריפה על מוסא ערפאת, ולפני שלושה שבועות נתפס נשק של אחד מקציניו.

השמועות על הירי הסתובבו בעיר כמה ימים, אך אין להן כל אישור רשמי. אנשים טוענים שהאיש שנורה קשור לגזיזת זקנם ושפמם של בכירי החמאס העצורים.

לפני שלושה ימים נעצר העיתונאי עלא משאראוי, כתב "אל קודס", העובד גם עם כמה עיתונאים ישראלים. אתמול נלקח לחקירה גם אחיו, העובד עמו. נראה שהדבר קשור למידע שמסרו על איש החמאס ששוחרר מהכלא ושששערותיו נגזזו.

אתמול נקראו לחקירה במודיעין הפלשתיני עוד שני עיתונאים העובדים במשרד "אנהאר" בעזה. מוסטפא סווף שוחרר אחרי כמה שעות חקירה ועמיתו עימאד אל פרנג'י עדיין נמצא בחקירה. הם נחקרו בעניין ידיעה שפורסמה שלשום בקול ישראל בערבית, ושהועתקה אתמול כלשונה ב"אל קודס".

לפי הידיעה, לפני כחודש וחצי התאבדה בתו של איש העסקים העזתי מנסור א־שווא, ונכדתו של ראש העירייה לשעבר, ראשד א־שווא, לאחר שנאנסה על ידי מפקד המשטרה ראזי ג'יבאלי. בעיר נפוצו שמועות על הסיבה להתאבדות, אך לא הגרסה שהושמעה ברדיו. סווף אומר שאין לו ולעמיתו כל קשר לידיעה.

בשבוע שעבר עשתה המשטרה הפלשתינית חיפושים בכמה בתי דפוס בעזה. השוטרים טענו באוזני בעלי בתי הדפוס שקיבלו דיווח מהחמאס, שבמקומות אלה הודפסו כרוזי התנועה. כך מספרים תושבים בעזה. אחד הבעלים נעצר ליומיים. ככל הידוע, לא מצאה המשטרה הוכחות להדפסת כרוזי חמאס באותם בתי דפוס.

חיפושים אחרים נעשו בחנויות ספרים בעיר. תושבים גם דיווחו שמתפללים באחד המסגדים, שיצאו ממנו ובידיהם כרוזים של החמאס, עוכבו על ידי אנשי משטרה ונשאלו שאלות על מקור הכרוזים.

שבוע שעבר, בעקבות הידיעות על גזיזת זקנם של כמה מאנשי החמאס העצורים, הפיצה התנועה כרוזים חריפים בגנות המשטרה ואזהרה לרשות מפני עימות ישיר.

לפי הסכם אוסלו, הצווים הצבאיים הישראליים תקפים עדיין בתחומי הרשות, אלא אם כן בוטלו (בהסכמה ישראלית). הצווים שהוציאו אל מחוץ לחוק את הארגונים הפוליטיים (והצבאיים) ברצועה, וכהם החמאס והג'יהאד האיסלאמי, לא בוטלו, אך זה פקסו היום אליהם שני הארגונים הם כאל ארגונים חוקיים. לפיכך הם גם זכאים להוציא הודעות לעיתונות ולפרסם פרסומים שונים.

ישראל העבירה 346 מיליון שקל כהחזרי מסים לרשות הפלשתינית

מאת אלוף בן

מאז כינונה של הרשות הפלשתינית לפני כשנה, העבירה לה ישראל סכום של 346.3 מיליון שקל כהחזרי מסים. הנתונים נכללו בדו"ח על העברת כספים לרשות הפלשתינית, שהכין אגף התקציבים במשרד האוצר.

לפי הדו"ח, הועברו 102 מיליון שקל מגביית מע"מ לידי מערכת המיסוי הפלשתינית בג־רה. כן הועברו 244.3 מיליון שקל למערכת המיסוי בעזה ויריחו, מגביית מע"מ, מסי יבוא, מס הכנסה, בלו על דלק ובולי בריאות.

שני חיילי חיל הים נפצעו קל בתאונה ימית ליד הרצליה

(ע). שני חיילים של חיל הים, שהיו באימון שגרתי מול חופי הרצליה, נפצעו קל אתמול לפנות בוקר בהתנגשות חזיתית בין שתי סירות קטנות בהן התאמנו.

החיילים פונו לבית החולים שיבא ברמת גן. חיל הים בודק את נסיבות התאונה.

שני מטיילים נהרגו

מאת גבי זהר ועיתים

בנימין האחרמן, בן 23, אורח ארצות הברית, נהרג אתמול באזור מערת קשת ליד קיבוץ אדמית בגליל המערבי. הצעיר, שהיה בטיול עם קרובי משפחתו מקריית ארבע מעד לתוך המערה נפל ונהרג.

רופא של מגן דוד אדום קבע את מותו. משטרת מרחב הגליל חוקרת את נסיבות המוות.

שמואל רוזנברג, בן 19 מתל אביב, טבע אתמול למוות בנחל יהודיה שברמת הגולן. הצעיר טייל עם חבריו במפל הגדול, כשהוא מוביל אותם אל תוך המפל. הוא נכנס למים ראשון ונעלם. צוללנים של צה"ל בסיוע צוות החילוץ של משטרת רמת הגולן הוזעקו למקום ולאחר סריקות שנמשכו כארבע שעות נמצאה גופתו בקרקעית הנחל ללא רוח חיים.

עיריית ירושלים מסרה לאוריינט האוס צו איסור פעילות בחלק מהבניין

(ע). עיריית ירושלים מסרה אתמול בבוקר לבעלי האוריינט האוס במזרח ירושלים צו איסור פעילות בחלק הצפוני של הבניין, שלטענת העירייה נבנה ללא רישיון.

הצו הוצא שלשום על ידי בית הדין לעניינים מקומיים, לבקשת העירייה, במעמד צד אחד. בעירייה אמרו, שכבר לפני כחודש הועברה לבעלי האוריינט האוס התראה, להפסיק את הפעילות באגף הלא חוקי, אבל ללא הועיל.

שלשום הוצא מחצר האוריינט האוס קרוואן, שהוצב במקום ללא רישיון והעירייה דרשה לפנותו.

ועדת הפנים מתנגדת להפיכת אתר דודאים לאתר פסולת ארצי

מאת גדעון אלון

ועדת הפנים החליטה להתנגד להקמת אתר פסולת ארצי באתר דודאים שבנגב. ההחלטה התקבלה בניגוד לעמדתו של השר לאיכות הסביבה, יוסי שריד, שהגן בתוקף על החלטתו להפוך את אתר דודאים לאתר פסולת ארצי, שאליו תפונה כל הפסולת המוצקה של גוש דן והדרום.

בדיון בוועדת הפנים הציגו המתנגדים להקמת אתר הפסולת בדודאים את אתר אורון כאתר חלופי. לדברי מומחים בתחום התכנון והבנייה, שהופיעו בפני הוועדה, אתר אורון יכול להיות מוכן כאתר פסולת ארצי לסילוק אשפה תוך חצי שנה עד 18 חודשים. כל הח"כים שנכחו בדיון תמכו חד־משמעית בזירוז הקמת אתר אורון ובהקפאת הכשרתו של אתר דודאים.

יו"ר ועדת הפנים, ח"כ יהושע מצא (ליכוד), הודיע כי יעמוד בראש המתנגדים לתוכניתו של שריד. "המשרד לאיכות הסביבה שבוי בקונספציה מוטעית. נתוניו אינם מדויקים, ועד היום טרם הוגש תחשיב כדבר העלות הכוללת של האתר בדודאים. הקמת אתר הפסולת בדודאים תדביק לבאר־שבע תווית שלילית, שתגרום להגירה שלילית מהנגב ולהחלשתה של בירת הנגב".

בתגובה אמר השר שריד, כי דחייה בהקמת אתר דודאים פירושה דחיית פתרון בעיית האשפה בישראל למשך שנים רבות. "אתר אורון לא ייפתח מהיום למחר. יידרשו לפחות שלוש שנים להקמתו", אמר שריד. הוא הדגיש, כי על פי התיאורים האפוקליפטיים על העתיד להתרחש בבאר־שבע בעקבות הקמת אתר דודאים, היה על תל־אביב להיכחד מזמן בגלל קרבתה לחירייה.

אורי אלוני, נציג משרד הבריאות, אמר לוועדה כי עד דצמבר 95' חייב אתר חירייה להיסגר, על פי החלטת המועצה הארצית לתכנון ולבנייה.

"אם יוסר"

(סוף מעמוד א1)

קשרים עם האזור, ואנחנו צריכים לחזור לשם באופן הרבה יותר בולט". לדבריו, חיזוק הנוכחות הצרפתית במזרח התיכון "ייעשה באפיקים פוליטיים וכלכליים, בראש ובראשונה באמצעות הגברת המגעים בשטח.

דה־שארט הביע דאגה רבה לגדילת כוח של קבוצות איסלאמיות קיצוניות, אך הדגיש כי אין להיגרר לנוסחאות פשטניות ולהציג את העניין כעימות בין המערב לבין האיסלאם.

חלק ניכר מהראיון עם השר הצרפתי התמקד בסוגיית הניסויים הגרעיניים, המעיבה על מעמדה הבינלאומי של צרפת. דה־שארט הדגיש, כי המדובר בהחלטה של נשיא צרפת לקיים סדרה קצרה של ניסויים גרעיניים – שמונה במספר – כדי לאפשר לצרפת לחתום בשנה הבאה על האמנה האוסרת ניסויים כלשהם. לדבריו, הניסויים שיחלו בספטמבר הקרוב באוקיינוס השקט נועדו לאפשר לצרפת לעבור לסימולציות מעבדה, במטרה לשמור על האמינות והיכולת של המערכת הגרעינית.

"חושדים בנו שאנו רוצים לפתח דור חדש של נשק גרעיני. זו שטות גמורה: אין לנו שום כוונה כזו, וכל מי שמפרסם ידיעות כאלה, מפרסם שקרים". לדבריו, אלה שמטיחים ביקורת כה חריפה בצרפת, מתעלמים מהחלק השני של החלטת שיראק, המדבר על הפסקה לתמיד של הניסויים הגרעיניים בשנה הבאה. "הודענו שזו תהיה סדרת הניסויים האחרונה שלנו, וכל אדם אובייקטיווי חייב לראות שזו התקדמות חשובה ביותר".

במטרה להרגיע את המחאות השונות, הציע שר החוץ הצרפתי לארח באתר הניסויים בפולינזיה את "טובי המומחים מכל רחבי תבל", כדי שיעריכו ויבדקו את הפרוייקט הצרפתי. "אני מוכן במלוא האחריות שהניסויים הללו לא מסכנים איש בשום צורה שהיא, ואני מוכן שטובי המומחים יבדקו את זה". לדבריו, הוא הציע גם למנהיגי מדינות האוקיינוס השקט לבוא בעצמם ולהיווכח במו עיניהם באופי הניסויים ומטרתם. "אנחנו מלאי רצון טוב ופתוחים לדיאלוג", הדגיש השר הצרפתי, "אך לא נסכים למה שעושה ארגון גרינפיס". לדבריו, המידע שמפיץ "גרינפיס" על הניסויים הצרפתיים הוא בבחינת "דיסאינפורמציה טהורה". גם הביקורת על האופן שבו עצר הצי הצרפתי את ספינות "גרינפיס" גרמה לשר הצרפתי ל"זעזוע".

רוס: אסד מעכב

(סוף מעמוד א1)

להשיג הסכם עם ישראל. קינקל עדכן אתמול את שר החוץ, שמעון פרס, בפרטי ביקורו בסוריה.

אסד אמר עוד לקינקל, שהמכשול העיקרי להתקדמות במו"מ נעוץ בהבדלי הגישה של סוריה וישראל. "הגישה הסורית היא לקחת נושא, לדון בו עד לפתרונו, ואז לעבור לנושא הבא. הישראלים רוצים לדון בכל הנושאים בבת אחת, ואינם מגיעים לסיכום בשום נושא", אמר אסד. קינקל שמע מאסד ומשר החוץ הסורי, פארוק א־שרע, טענות שהאיחוד האירופי נוקט עמדה פרו־ישראלית, "ושסוריה אינה נהנית משום פירות כלכליים בזכות תהליך השלום".

עוד אמר אסד לקינקל, כי "נסיגה ישראלית לגבולות 4 ביוני 1967 איננה נתונה למו"מ". ישראל יודעת היטב שיכבד כל התחייבות שיחתום עליה, אמר, ושאל מדוע היא חוששת כל כך לביטחונה, כאשר ברשותה הצבא החזק ביותר במזרח התיכון.

רם וחד"ש ישתפו פעולה במועצות הפועלים הערביות נגד העבודה

מאת יוסף אלגזי

הנהגות סיעות רם וחד"ש (המופיעה בהסתדרות תחת השם "הרשימה המשותפת") חתמו אתמול על הסכם לשיתוף פעולה במועצות הפועלים הערביות, כדי לחסום את דרכה של העבודה, אשר ניצחה בבחירות שהתקיימו בשבוע שעבר.

לפי ההסכם, שעליו חתמו מטעם רם ציון בוק, מחמוד מסרע והנרי אסקלסי, ומטעם חד"ש בנימין גונן וג'יהאד עקל, התחייבו שתי הסיעות לא ללכת בנפרד לשום שותפות במועצות הפועלים ביישובים אום אל פחם, טמרה, כפר קנא, סחנין ורהט.

"ההסכם שחתמו רם וחד"ש ישאיר את העבודה באופוזיציה", הבהיר אמש אסקלסי מרם.

מרחב תכנון מקומי - שומרון
נמסרת בזאת הודעה לפי סעיף 149 לחוק תכנון והבנייה תשכ"ה-1965, כי הוגשה בקשה ע"ש סימלר כרך בגוש 10204 חלקה 4 כבניסה שבאישורה יש משום הקלה לענין 10% במרווח צד 3.60 מ' במקום 4 מ'
התנגדות מנומקת בכתב, אפשר להגיש תוך 14 יום מפרסום הודעה זאת, לוועדה המקומית השומרון
(ת.ד. 58, זכרון יעקב 30950)
בר־עוד איתמר
יו"ר הועדה המקומית השומרון

ביום השנה לפטירתו
של אהובנו
אדריכל **אלדד שרון** ז"ל
נעלה לקברו ביום ראשון יח' בתמוז תשנ"ה
16.7.95, בשעה 18.00
בבית העלמין נחלת יצחק.
המשפחה

אבינו היקר
בנימין זייפה ז"ל
הלך לעולמו
ההלוויה תתקיים היום, יום חמישי, ט"ו בתמוז תשנ"ה 13.7.95 בשעה 11:00
לפנה"צ בבית העלמין בחולון. נפגשים ליד השער הראשי.
יושבים שבעה בבית הבן ברחוב שלום עליכם 6, רעננה.
אבלים: בנו וכלתו: מיכאל (מיכי) וחיה
נכדיו: רונה ודרור

יחד עם המשפחה אנו אבלים על מותה של
חברתנו
חנה אוחנה ז"ל
בנק הפועלים בע"מ
סניף קרית טבעון – מרכז מסחרי

אהובי
גבי קליין
איננו
חברתו לחיים
זהבה

לצבי מגן
משתתפים בצערך על מות
אמך
מחבריך לעבודה
הקריה ת"א

למשפחת בהרב
כואבים ומשתתפים באבלכם הכבד במותו של חברנו
יצחק בהרב ז"ל
קרן ד"ר יעקב איסלר

לסמי, חנה, רוני והנכדים
אתכם באבלכם בהלקח מכם
כרמלה צור ז"ל
מדיירי רח' הופיין 21–11
רמת־אביב

למשפחת בהרב
למשרד רו"ח בהרב–ברפו–דורות
אתכם באבלכם הכבד עם פטירתו של
יצחק בהרב ז"ל
רואה החשבון של סטאר תעשיות בניה וידיד אמת.
מוטי רזניק, מנכ"ל
וכל צוות סטאר

אבלים וכואבים על
מותה בטרם עת של
חברתנו לעבודה
יפה אוסטר ז"ל
משתתפים בצער המשפחה
המוזיאון הלאומי למדע
מרכז דניאל ומטילדה רקנאטי, חיפה

במלאת שלושים לפטירתה של יקירתנו
עדה קרן זוהר ז"ל
נעלה לקברה לאזכרה וגילוי המצבה
מחר, יום שישי ט"ז בתמוז תשנ"ה 14.7.95
בשעה 10:00 בבית העלמין נחלת יצחק
המשפחה

לאלישע האוסמן
משתתפים באבלך על מות אחותך
אלונה זק"ש
ז"ל
מצוות משרד אדריכלים האוסמן

ליעקב בהרב
אתך באבלך במות
אביך
גילסר טכנולוגיות מיחשוב בע"מ
ההנהלה והעובדים

במלאת שלושים לפטירת
אשתי, אמנו וסבתנו האהובה
רוזה לפין ז"ל
נעלה לקברה לאזכרה וגילוי מצבה ביום שישי
14/7/95 בשעה 12:30 בבית־העלמין קרית־שאול.
תודתנו נתונה מעומק הלב,
לכל מנחמנו בכתב ובע"פ
המשפחה

למשפחת כנוביץ,
אתכם אנו באבלכם במות
ד"ר **גניה כנוביץ** ז"ל
אלמנת ח"כ ד"ר שמעון כנוביץ
מוותיקות המפלגה ופעיליה
לא תדעו דאבה עוד
המפלגה הליברלית העצמאית
המרכז וסניף תל-אביב

לצ'רלס ר. ברונפמן ומשפחתו
אתכם באבלכם במות אם המשפחה
סיידי רוזנר ברונפמן
ז"ל
אלפרד אקירוב
אל-רוב ישראל בע"מ

בצער רב אנו מודיעים על פטירתו של בעלי, אבינו, אחי וסבנו היקר,
יצחק בהרב ז"ל
ההלוויה התקיימה אתמול, יום רביעי י"ד תמוז 12.7.95 בבית העלמין בקרית־שאול ת"א.
יושבים שבעה בבית המנוח, רחוב למרן 13 נאות אפקה ת"א.

האבלים:
אשתו: חוה
בניו וכלותיו:
יעקב ואוה בהרב
דב ואנדה בהרב
רפי וג'ורג'יה בהרב
אחותו וגיסו: קלרה ומרדכי בירבך
נכדיו: יובל, רועי, תמר, אסף, הדס, גל, ענב ושקד

מרגלית, סיגל, גיא ולירון
אבלים אתכם במות יקירנו
שמעון בונבו
(בונצ'יק)
מתמר, זהר, עמר
וכל משפחת בר־לב

למשפחת קובי ושושי, הגר ויותם כהן שגיא
אתכם ביגונכם במותו הפתאומי של
הסבא, האבא
זומה
משפחת רוזנברג
קופנהגן–עומר

לצ'רלס ברונפמן ומשפחתו
איתכם באבלכם הכבד במות האם
סיידי רוזנר ברונפמן ז"ל
מי ייתן ולא תדעו עוד דאבה
הדירקטוריון וההנהלה
טבע תעשיות פרמצבטיות בע"מ

לאינג' עמנואל ליבן
יו"ר האגודה להנדסת מכונות
אתך באבלך במות
האב ז"ל
ההנהלה ועובדי
לשכת המהנדסים והאדריכלים
וחברי האגודה להנדסת מכונות

תצלום: אי־פי

עשר נשותיו של עבד אל מאליב הארון עוזבות את בית המשפט במאלזיה, בו נדון הבעל על נשיאת שש נשים מעל למותר על פי חוק המדינה, המבוסס על הלכות האיסלאם. הבעל נדון ל־25 חודשי מאסר ואילו נשותיו נדרשו לתקופות שבין חודש לשלושה חודשי מאסר

חדשות חוץ

בעקבות הרצחו בפאריס של אחד ממייסדי "חזית ההצלה האיסלאמית"

גובר החשש מהתפשטות מלחמת האזרחים באלג'יריה לתחומי צרפת

החזית האיסלאמית מאשימה את אלג'יריה ברצח סאחראוי; עיתונים באלג'יר מטילים את האחריות למעשה על "הקבוצה האיסלאמית החמושה"

פאריס (רויטר). אתמול גבר החשש לכך שמלחמת האזרחים באלג'יריה תתפשט לצרפת, לאחר הרצחו של אחד ממייסדי חזית ההצלה האיסלאמית (FIS) במסגד בפאריס. משטרת פאריס מסרה כי שני אקדוחנים בעלי חזות ערבית, ירו בראשו של שייח עבד־אל־באקי סאחראוי, 85, במסגד ברחוב מירה, באזור המאוכלס בצפיפות במהגרים צפון אפריקאים. אדם שניסה למנוע מהאקדוחנים לבצע את זממם, נורה ונהרג אף הוא.

האליל בובאקר, אימאם המסגד הראשי בפאריס, וראש הגוף זה המייצג את המוסלמים בצרפת ונתמכת על ידי הממשלה, קרא לארבעה מיליוני המוסלמים במדינה לשמור על איפוק.

"אנו קוראים לאימאמים שלנו, למסגדים ולקהילה כולה לשמור על איפוק ורגיעה, ולא להכנע לפרובוקציות", אמר.

התפשטות הסכסוך מאלג'יריה לצרפת לא תהווה תופעה חדשה, מאחר שכבר במאבק העצמאות של אלג'יריה, בין השנים '54 ל־'62, נהרגו אלפי אלג'יראים על אדמה צרפתית. חזית ההצלה האיסלאמית (FIS) האשימה אתמול את אלג'יריה ברצח סאחראוי, בעוד שעיתונים באלג'יר הטילו את האחריות על הארגון הפונדמנטליסטי הקיצוני ביותר במדינה – הקבוצה האיסלאמית החמושה (GIA).

סקרי דעת קהל שהתקיימו לאחרונה מראים, כי מרבית האלג'יראים בצרפת מעוניינים באינטגרציה בחברה הצרפתית, ואינם מעוניינים כלל להיות מעורבים בסכסוך המתנהל בארץ מוצאם. עם זאת, בין 5% ל־10% מהמוסלמים בצרפת מזדהים עם מטרות הפונדמנטליסטים.

"הקיצונים אחראים לכשלון השיחות"

אלג'יר (רויטר). אלג'יריה האשימה אתמול את המוסלמים הקיצונים במניעת השגת הסכם שלום עם מנהיג חזית ההצלה האיסלאמית הפרגמטי, עבאסי מאדני. לאחר שלושה חודשי שיחות עם מאדני, מנהיגה הכלוא של חזית ההצלה האיסלאמית, מסרו שלטונות הרשויות, הנתמכות בידי הצבא, כי אמנם הושג הסכם, אך מנהיגי FIS אחרים הפרו אותו, לאחר שהוסיפו לו תנאים נוספים. אתמול שיבח העיתון האלג'יראי הממשלתי, "אל מוג'אהיד" את ההתקדמות שהושגה עם מאדני. "זו היתה הפעם הראשונה שהצליחו נציגי הממשלה להשיג התחייבות של מאדני", נכתב בעיתון.

דיפלומט מערבי אחר מסר, כי הדיווחים שהציגו הרשויות הציבו על כך ששני הצדדים הדו לימו להגיע להסכמה, אך חשדנות מנעה מהם להתקדם.

מועצת הביטחון של האו"ם שבה ודחתה בקשה להסיר את הסנקציות מעל עיראק

מאת שלמה שמיר
סופר "הארץ" בניו יורק

ניו יורק (מיוחד ל"הארץ"). מועצת הביטחון של האו"ם דחתה שלשום פנייה מחודשת מצד עיראק לבטל את העיצומים הכלכליים שהוטלו עליה בעקבות פלישתה לכווית בקיץ '90. ההחלטה התקבלה בתום ישיבה מיוחדת, שהוקדשה להערכה התקופתית של מידת הציות שמגלה עיראק ביישום החלטות הפסקת האש, במסגרתן התחייבה לפרק את כל כלי הנשק שלה להשמדה המונית.

במרכז הדיון עמד הדו"ח האחרון שכתב רולף אקאוס, הדיפלומט הממונה מטעם האו"ם על פירוק הנשק של עיראק. בדו"ח, שהתמקד הפעם בתחום כלי הנשק הביולוגיים של עיראק, נמסר כי לראשונה הודתה הממשלה בגדאד שתוכנית הנשק הביולוגי שלה נועדה למטרה התקפית. עד כה טענה עיראק, כי תוכנית הנשק הביולוגי שלה יועדה למטרות הגנה ומחקר בלבד. אקאוס דיווח למועצה, כי בביקורו האחרון בבגדאד, לפני שבועיים, הבטיחו לו בכירים עיראקים שעד לסוף החודש יקבל דו"ח מקיף ומפורט על ממדי התוכנית.

הודאת עיראק בדבר אופיה האמיתי של התוכנית הביולוגית שלה התפרשה במרכז האו"ם כניסיון עיראקי לשכנע את חברות מועצת הביטחון שהיא משתפת פעולה עם ועדת פירוק הנשק של האו"ם. אולם הסתבר, כי המאמץ העיראקי רק הגביר את החשדנות בקרב חברות המועצה לגבי אמינותם של שליטי עיראק.

רוסיה וצרפת, בתמיכת מדינות נוספות באו"ם, מצדדות בריכוך הדרגתי של הסנקציות. שגרירי שתי המדינות והדיפלומטים הבכירים טוענים, כי אם מועצת הביטחון לא תוכיח שהיא מתחשבת בציות לתנאים שהיא עצמה הציבה, ולא תסיר כך את הסנקציות על עיראק בהתאם למידת שיתוף הפעולה שלה, הרי שבעתיד תיפגע יעילותו של כלי הנשק הזה שבידי מועצת הביטחון. ארה"ב ובריטניה, לעומת זאת, ממשיכות לדבוק בעמדתן הנוקשה כלפי עיראק. ממשל קלינטון תובע, כי מלבד ציות מלא מצד עיראק בתחום פירוק כלי הנשק להשמדה המונית, יהיה ביטול העיצומים מותנה גם בנכונותה של עיראק למלא תנאים נוספים שנקבעו בהפסקת האש, כמו מסירת מידע על אודות כוויתים המוחזקים בעיראק מאז המלחמה, והשבת רכוש כוויתי שנבזז.

לאחר שלושה ימי מתיחות

המצעד הפרוטסטנטי השנתי בבלפסט עבר ללא עימותים עם הקתולים

מאת חמדה הררי
סופרת "הארץ" בבריטניה

לונדון (מיוחד ל"הארץ"). המצעד השנתי המרכזי של הפרוטסטנטים בבלפסט, בירת צפון אירלנד, עבר אתמול ללא תקלות. כוחות הביטחון סגרו את כל הכבישים המובילים למסלול המצעד באזורים הקתוליים, ובכך מנעו כל אפשרות של הפגנות־נגד וחיכוכים בין קתולים ופרוטסטנטים. עם זאת, שלשום בלילה היו כמה עימותים בין קתולים לפרוטסטנטים בבלפסט, שבהם ירתה המשטרה כדורי גומי. 13 איש נפצעו ועשרה נעצרו.

לקראת המצעד הזה, חששו בבלפסט שהעימותים שהיו במצעדים קודמים יגבירו את המרירות ויביאו לחידוש העימותים במצעד בין קתולים לפרוטסטנטים. החששות גברו לאחר שתושבי אחד האזורים הקתוליים בבלפסט קיימו אתמול אסיפה, שבה הוחלט למנוע את מעבר המצעד הפרוטסטנטי במקום.

ביום ראשון, כאשר אנשי מסדר אורנג', הארגון הפרוטסטנטי הגדול בצפון אירלנד, קיימו את המצעד המסורתי שלהם במחוז ארמה, הם סירבו להענות לבקשת כוחות הביטחון להתרחק מאזור קתולי בפורטדאון. אנשי המסדר, המונה כ־100 אלף איש, עמדו על כך שלא ישנו את מסלול המצעדים שלהם, המתקיימים זה 150 שנה. במשך יומיים עמדו כוחות הביטחון הבצורים זה מול זה, בכניסה לאזור הקתולי. כמה צעירים ניסו לעקוף את מחסומי המשטרה ואחרים השליכו בקבוקים על חיילים ושוטרים. בתגובה, ירתה המשטרה כדורי פלסטיק ורימוני עשן.

שלשום, לאחר משא ומתן עם נציגי המפלגות הפרוטסטנטיות ונציגי תושבים קתולים מקומיים, הושגה הסכמה שהמצעד יעבור ברחובות פורטדאון בלי ליווי התזמורת המסורתית, והתושבים בשכונה הקתולית התחייבו שלא להפריע.

וייטנאם מבטיחה לפעול ל"פתרון מושלם" של סוגיית הנעדרים האמריקאים

פרשנים בארה"ב: הקשרים עם האנוי עשויים לפגוע ביחסי סין וארה"ב

מאת סוכנויות הידיעות

האנוי. וייטנאם מברכת על נרמול היחסים עם ארצות הברית, כך אמר אתמול ראש ממשלת וייטנאם, וו ואן קייט, שקרא לפתוח בעידן חדש של שיתוף פעולה עם וושינגטון.

קריאתו זו באה לאחר הודעתו שלשום של נשיא ארצות הברית, ביל קלינטון, על כינון יחסים דיפלומטים עם וייטנאם, 20 שנה לאחר סיום המלחמה.

עם זאת ציין קייט, שהיחסים בין שתי המדינות חייבים להתבסס על שוויון, כיבוד הדדי של העצמאות והריבונות של המדינות ועל אינטרסים הדדיים, בהתאם לחוק הבינלאומי.

לדבריו, "ההחלטה תתרום ללא ספק לשלום, ליציבות ולפיתוח בדרום־מזרח אסיה ובעולם כולו". קייט הבטיח שווייטנאם תעשה כל שביכולתה כדי להביא לסיום, "באופן המושלם ביותר", את עניין 1,618 החיילים האמריקאים הנעדרים בווייטנאם מאז המלחמה.

חברות גדולות בארה"ב הביעו אמש תמיכה בהחלטה על חידוש הקשרים, אך פרשנים טענו שכמעט ודאי שההודעה תחמיר את מצב הקשרים בין ארה"ב לסין.

שעות ספורות לפני הודעתו של קלינטון, אמר בבייג'ין דובר משרד החוץ של סין, שן גואפאנג, כי "ממשלת סין מבקשת לברר על כינון היחסים".

עם זאת, אמר פקיד לשעבר במשרד החוץ האמריקאי המתמחה באסיה, כי סין צפויה לפרש את חידוש היחסים עם וייטנאם כתרגיל אנטי־סיני. לטענת הפקיד, שהעדיף לשמור על אנונימיות, וייטנאם מרוצה מאוד מכך שלצידה מדינה רבת כוח, שיחסיה עם סין גרועים.

מזכיר המדינה, וורן כריסטופר, אמר כי פקידים אמריקאים יבקשו להבהיר לשלטונות סין כי ההודעה על חידוש הקשרים עם וייטנאם כלל לא נועדה לאיים על סין.

אונג סאן סו צ'י מזהירה משקיעים זרים בבורמה מפני "פעילות נמהרת"

ראנגון (רויטר). מנהיגת האופוזיציה בבורמה, אונג סאן סו צ'י קראה אתמול לאנשי העסקים הזרים המבקשים להשקיע במדינתה רבת המשאבים, לבחון את המצב בקפידה לפני שיחליטו שעתה הוא הזמן המתאים. "כמובן, לטווח הארוך אני סבורה שאנו זקוקים להשקעות זרות", אמרה סו צ'י בראיון לבי־בי־סי, "אך אני מתנגדת לפעילות נמהרת. לדעתי, צריך לבחון את המצב באופן זהיר יותר", אמרה.

ביום שני, שיחררה הממשלה הצבאית של בורמה את סו צ'י, שהוחזקה במעצר בית זה שש שנים. שחרורה התקבל בשמחה והידה ברחבי העולם, על ידי מנהיגים פוליטיים כמו גם בקהילה העסקית, הרואה במשאביה הרבים של בורמה פוטנציאל לרווחים גדולים. "אני רוצה לבחון את המצב בזהירות רבה יותר לפני שאומר אם אני באמת סבורה שזהו הזמן הנבון להשקיע בבורמה", אמרה סו צ'י. תתרנים בדרמים גלים ביחד בי העולם התעגרו שנים רבות להשקעות זרות בבורמה, באומרם כי אלה רק יחזקו את מעמדה של הממשלה הצבאית.

שר הכלכלה והתכנון של בורמה, דיויד אבל, מסר בחודש שעבר כי סך כל ההשקעות הזרות בבורמה עמד בחודש מארס השנה על 2.752 מיליארד דולר. הוא צפוי לעלות עד סוף שנת '95 לכמעט ארבעה מיליארד דולר. מרבית ההשקעות הזרות בבורמה הן בעסקי הנפט והגז, המלונאות והתיירות, דייג, מכרות ויערנות. בין המשקיעות הגדולות ביותר כלולות בריטניה, צרפת, ארצות הברית, סינגפור ותאילנד.

משפט סימפסון

העדים לא העניקו אליבי לסימפסון

לוס אנג'לס (אי־פי). "קודם כל, כלב התחיל לנבוח בהיסטריה. אחר כך הצטרף לנביחותיו כלב אחר, לא רחוק ממנו. איש צעיר צעק, ואיש אחר ענה לו. אחר כך נשמעה חבטה של שער ברזל" – אלה הדברים ששמע רוברט היידסטרה בליל 12 ביוני '94, לפי עדותו שניתנה שלשום במשפטו של או־ג'יי סימפסון. הרעש, אמר היידסטרה, הגיע מביתה של ניקול בראון סימפסון. למחרת נתגלו הגופות של בראון סימפסון וידידה רונלד גולדמן.

פרקליטיו של סימפסון טענו שלשום שהיידסטרה, סוכן רכב, המתגורר בירה המרוחקת כמה בתים מבית הרצח, שמע את הקולות בעת הרצח. ההגנה טוענת שהמועד שבו נקב היידסטרה מאשש את התיאוריה שלה, שלפיה סימפסון לא יכול היה להיות הרוצח.

היידסטרה סיפר למושבעים ששמע את הכלב מתחיל לנבוח בשעה 22:35. לפי עדותו, הרצח ארע מאוחר יותר מהמועד שקבעה התביעה, 22:15. לפי טענת התביעה, סימפסון היה צריך להיות בביתו זמן קצר לפני 22:45.

עדותו של היידסטרה, שנמשכה גם אתמול, סיימה שלשום יום עמוס שבו העידו שמונה עדים מטעם ההגנה. ששה מהם היו באזור הרצח בליל 12 ביוני. אף אחד מהם לא נתן לסימפסון אליבי, אך הם צימצמו את משך הזמן שבו יכול היה סימפסון לבצע את הרצח, להחליף בגדים, לנסוע לביתו – מרחק חמש דקות נסיעה – ולקחת לימוזינה כדי להספיק לתפוס את המטוס לשיקאגו.

בני זוג סיפרו, שפסעו מחוץ לביתה של ניקול בראון סימפסון בשעה 22:25, אבל לא ראו גופות ולא שמעו כלבים נובחים. שכנה של ניקול אמרה שהיא בטוחה שלא שמעה נביחות עד השעה 22:35.

עדה אחרת, פרנצ'סקה הרמן, אמרה שהשתתפה בארוחת ערב לא הרחק מביתה של סימפסון באותו לילה. היא נכנסה למכוניתה ב־22:20 ועברה על פני ביתה של בראון סימפסון, אך גם היא לא הבחינה בדבר ולא שמעה נביחות כלבים. האצנית למרחקים ארוכים, דניז פילבאק, המתגוררת לא רחוק מזירת הרצח, וחברתה ג'ודי טלנדר, סיפרו ששכנה היתה לידן לוטין בסביבות 22:20. פילבאק סיפרה ששמעה נביחות רק בסביבות 22:35.

בקצרה

● בריטניה. צילומי רנטגן של גולגולתו של אדולף היטלר, יחד עם רישומי מידע רפואי, התגלו בתיק שנשא את השם "מחקר על היטלר", בארכיון הציבורי של לונדון. אחת העובדות במקום, המתמחה בגניזת מסמכים, הופתעה למצוא שלושה את הצילומים, עת עסקה בתיוק מסמכים. חמשת צילומי הרנטגן שהיו בתיק צולמו לפני יותר מ־50 שנה, לאחר כשלון הקשר נגד המנהיג הנאצי, ואשר בעטיו נפגע באוזנו. דוברת הארכיון הציבורי אמרה, כי שלושה מצילומי הרנטגן נעשו בידי רופא גרמני שטיפל בהיטלר לאחר ההתנקשות בחייו ב־1944. משרד המלחמה הבריטי מצא את הצילומים כאשר רופאו האישי של היטלר נחקר לאחר המלחמה, וכל הניירת שהיתה במשרדו הוחרמה. ב־1980 הועברו המסמכים לארכיון הציבורי. (ע"ר)

● איטליה. בית משפט במילאנו הוציא שלשום צו מעצר בינלאומי נגד ראש הממשלה לשעבר של איטליה, בטינו קראקסי, שנדון בעבר ל־14 שנות מאסר בעוון שחיתות, והי כעת בגלות בעיר תמאמת שבתוניסיה, מסרו מקורות משפטיים במילאנו. קראקסי, שכיהן בעבר כמזכ"ל המפלגה הסוציאליסטית האיטלקית, ועזב את איטליה במאי 1994, היה מעורב בכ־30 פרשיות שחיתות, מעילה בכספי ציבור ומימון בלתי חוקי של מפלגות. הוא נדון כבר פעמיים לעונשי מאסר בפועל שלא בפניו: בסוף יולי 1994 נדון קראקסי ל־8.5 שנות מאסר ובפעם השניה בדצמבר 1994, ל־5.5 שנות מאסר. (ע"צ)

● גרמניה. היינץ אגרט, סגן יו"ר המפלגה הנוצרית־דמוקרטית בראשות הקנצלר הלמוט קוהל, ושר הפנים במדינת המחוז סקסוניה, שבמזרח גרמניה, התפטר שלשום מכל תפקידיו, בעקבות האשמות בהטרדה מינית הומוסקסואלית. עם זאת, במסיבת עיתונאים שקיים בדרזדן, דחה אגרט בן ה־49 את כל האשמות שהטיחו נגדו ארבעה עובדים צעירים, בהם אחד מנספחי העיתונות שלו. (ע"צ)

מינהל מקרקעי ישראל

ניתן לקבל מידע באמצעות מענה קולי בנושא מכרזים במלכל 03-6388883

מינהל מקרקעי ישראל
מחוז מרכז

משרד הבינוי והשיכון
ירושלים

הזמנה לקבלת הצעות לחכירת מתחם לבנית מבנה מסחרי במודיעין

מכרז מס' מר/53/95

מינהל מקרקעי ישראל ומשרד הבינוי והשיכון מזמינים בזאת הצעות לחתימה על חוזי פיתוח לתקופה המפורטת בתנאי המכרז, שבעקבותיהם ייחתמו חוזי חכירה לתקופה של 49 שנים בגין השטח הנמצא במודיעין כמפורט להלן:

מתחם מספר	מגרש מספר	שטח המגרשים במ"ר בערך	שטח מירבי לבניה במ"ר	הוצאות פיתוח בש"ח	גובה הפיקדון בש"ח
ד'6	258 259	4155 3940 8095	1662 1576 3238	1,470,000	800,000

* תב"ע גז/מד/במ/34/ חלה על המתחם שבמכרז זה.

** בנוסף לסכום כפי שיוצע עבור הקרקע ישלם הזוכה ישירות למשרד הבינוי והשיכון הוצאות פיתוח כמפורט בטבלה לעיל ובחוברת מסמכי המכרז. הסכומים צמודים למדד תשומות הבניה של חודש 5/95 על סכום זה לא יתווסף מע"מ והזוכה לא יהיה זכאי להתקזזות בגין סכום זה עם שלטונות מע"מ הכל כמפורט במסמכי המכרז.

מינהל מקרקעי ישראל ומשרד הבינוי והשיכון שומרים לעצמם את הזכות לקבל כל הצעה שהיא או לדחות את כל ההצעות לרבות הגבוהה ביותר.

את חוברת המכרז ניתן לרכוש החל מתאריך 19.7.95 כנגד קבלה על תשלום בבנק הדואר בסך של 500 ש"ח במזומן בלבד (כולל מע"מ) לחשבון מספר 0251203 לפקודת משרד הבינוי והשיכון, עבור פרוייקט מודיעין, במשרדי מינהל מקרקעי ישראל, מחוז המרכז דרך פתח תקוה 88 תל־אביב, טלפון 03-5638383 בימים א' - ה' ובשעות העבודה המקובלות.

המועד האחרון להגשת ההצעות למכרז הוא 23.8.95 עד שעה 12.00 בצהריים, בכתובת הרשומה מעלה.

הצעה שלא תמצא בתיבת ההצעות במועד זה מסיבה כלשהי - לא תשתתף במכרז.

סיור המפגש הבהרות יערך בתאריך 7.8.95 בשעה 10:00, הסיור ייערך במודיעין, מקום המפגש: משרדי מינהלת הפרוייקט באתר, כניסה מכביש 443 (כביש בן שמן - גבעת זאב), דרומית מזרחית לתחנת הדלק של מושב שילת.

פרסום זה הינו לידיעה כללית בלבד ואין באמור בו כדי לחייב את מינהל מקרקעי ישראל ו/או את משרד הבינוי והשיכון בכל צורה שהיא. התנאים המחייבים הם אלה אשר יופיעו בחוברת המכרז על כל נספחיה.

יש לנו מה לשפר לך
לשכת הפרסום הממשלתית

"... בטיולים בין הכפרים באיטליה אתה מתפלל "ליפול" על מסעדה כזו..."
טאבולה טרטוריה
Tavola
TRATORIA
הרצליה פיתוח, הנשיא 75, פינת קרן היסוד (ספארי לשעבר), טל. 574404, 09-573818

ירדן - טיולים ללא גבול
מטיילים בירדן "כמו שצריך"
עם מדריכי החברה הגאוגרפית - נאות הכיכר
מסלולי קיץ מיוחדים - 4 או 6 ימים
ג'רש, רבת עמון, קניוני ים המלח הר נבו, מידבא, פטרה.
יומיים פטרה וואדי רם
יציאה כל יום רביעי מאילת
מחיר - $169
3 תשלומים שווים ללא ריבית למחזיקי ויזה כ.א.ל
החברה הגאוגרפית • נאות הכיכר
סיני
חבילות נופש החל מ־143 $ במלונות הלגון ונובוטל דהב והילטון נואיבה
ההרשמה בכל משרדי הנסיעות, לפרטים וקבלת חוברת טיולים 03-5225099, 03-5228161.

מרחב תכנון מקומי רחובות
הודעה לפי סעיף 149 לחוק התכנון והבניה בקשה לשימוש חורג
בהתאם לסעיפים 146-150 לחוק התכנון והבניה תשכ"ה-1965 ניתנת בזה הודעה כי הוגשה בקשה להקלה בבנין על חלקה 98 בגוש 3698 רחוב שד' הקיבוצים 11 רחובות, כדלקמן:
א. לקו בנין צדדי 2.70 בקיר אטום במקום 4 מ' המותרים.
ב. הקלה בחלקה שונה באחוזי הבניה בין הקומות ב' ו־ג'.
ניתנת בזה הודעה כי הוגשה בקשה להקלה בבנין על חלקה 267 בגוש 3698 רחוב מרכוס רחובות כדלקמן:
א. הקלה בקו בנין צדדי 10% כך שיהיה 5.40 מ' במקום 6.0 מ' המותרים.
כל המעונין יכול לעיין בתוכנית הבנין, ללא תשלום, במשרדי הועדה המקומית, קומה ד' בימים א, ו־ה' 8:30-12:00 ובימי ב' 16:00-19:00 ולהגיש התנגדות לתוכנית, תוך שבועיים מיום פרסום הודעה זו בעתון.
י. סנדלר
יו"ר הועדה המקומית לתכנון ולבניה רחובות

מספרנו: פר/7850
פקודת פשיטת הרגל (נוסח חדש) תשמ"ט 1980
הודעה על מתן צו הפטר
שם החייב תיאור ומען: בכרי יעקב ת.ז. 52114899 מקצוע חקלאי ד.נ. חוף הכרמל גבע הכרמל
בית המשפט המחוזי: חיפה, תיק אזרחי 1459/81
תאריך מתן צו כינוס: 25/10/81
תאריך מתן צו פ"ר: 17/03/83
סיבת הביטול: הפטר על פי בקשת החייב
תאריך צו ההפטר: 15/06/95
ל. בר עוז, עו"ד
סגן הכונס הרשמי
חיפה 27/06/95

חייג ואתה מנוי על
הארץ

هكذا من الأصل

هكذا من الأصل

חדשות חוץ

הסרבים החלו לפנות במשאיות אלפי פליטים מוסלמים שנמלטו לבסיס האו"ם בסרברניצה

מועצת הביטחון קוראת לכוחות הסרבים לסגת באופן מיידי מסרברניצה. מזכ"ל האו"ם נקרא להשתמש ב"כל האמצעים העומדים לרשותו" לצורך כינונו המחודש של "האזור המוגן"

מאת סוכנויות הידיעות

כוחות הסרבים־הבוסנים השתלטו אתמול על המעוז האחרון של משקיפי האו"ם בסרברניצה, והתחילו לגרש ממנו אלפי פליטים מוסלמים.

מועצת הביטחון של האו"ם קיבלה פה אחד החלטה הקוראת לכוחות הסרבים לסגת באופן מיידי מסרברניצה. החלטת המועצה מגנה את המתקפה הסרבית וקוראת לכל הצדדים לשמור על הסטאטוס של המובלעת כ"אזור מוגן", בהתאם להסכם פירוז שנחתם באפריל '93 ואשר הופר על ידי הסרבים והמוסלמים גם יחד. להשגת יעד זה קוראת מועצת הביטחון למזכ"ל האו"ם, בוטרוס ראלי, להשתמש ב"כל האמצעים" העומדים לרשותו, כאשר הכוונה היא לאמצעים דיפלומטיים וצבאיים כאחד.

שעות ספורות לפני פרסום ההחלטה נעו הכוחות הסרביים לתוך הכפר פוטוקארי, צפונית לעיירה סרברניצה, שם מוקם הבסיס ההולנדי של האו"ם במובלעת, ולשם נמלטו כ־40 אלף פליטים לאחר ש"האזור המוגן" של סרברניצה נכבש שלשום. מפקד הלוחמים הסרבים, ראטקו מלאדיץ', הגיע למקום זמן קצר אחר כך, בליווי 40 משאיות, שנועדו לפינוי הבוסנים המוסלמים. דובר כוחות ההגנה של האו"ם, גארי קאוורד, מסר כי מלאדיץ' ציווה למלא את המשאיות ב"מידב המוסלמים שיד כלו להכיל". מהאו"ם נמסר, כי לא ידוע בוודאות לאן לוקחים הסרבים את הפליטים, אך נראה שהם מובלים לקלאדאני, עיר בשליטת הממשלה הבוסנית, הנמצאת כ־45 קילומטרים מערבית לסרברניצה.

המפקד ההולנדי במובלעת סרברניצה הצליח להשיג את הסכמת הסרבים לכך שמשקיף או"ם הולנדי אחד ילווה כל משאית. מעמדם של שאר 400 משקיפי האו"ם שנותרו בפוטוקארי לא היה ברור אמש. קאוורד מסר, כי ככל הנראה פורקו חלקם מנשקם, אך עדיין נותרו מספר משקיפים חמושים בתוך המחנה.

בתשובה לשאלה מדוע לא דרשו המשקיפים ההולנדים מהסרבים לאפשר להם לעזוב את המחנה, ענה שלשום בערב שר הביטחון ההולנדי, יוריס וורהב, בראיון בטלוויזיה ההולנדית: "אין לנו כל סמכות לדרוש כלום; הסרבים ניצחו".

פקידי האו"ם מסרו אתמול בצהריים, כי מספר הפליטים סביב בסיס פוטוקארי עלה לכ־40 אלף. "זהו אסון שהולך ומחריף. עלינו לעזור לאנשים הללו", אמר אתמול דובר נציבות האו"ם לענייני פליטים, כריס יאנובסקי. דובר האו"ם בזאגרב, רידה אטראשאני, מסר כי כמות המזון בבסיס לא תספיק אפילו להאכיל את אנשי האו"ם המצטופפים בו במשך שבוע.

"אנו מבטיחים את ביטחונם המלא של כל מי שנמצא במחנה, כולל חיילים שימסרו לידינו את כלי נשקם", אמר דובר הלוחמים הסרבים, לוטננט־קולונל מילובאן מילוטינוביץ'. עם זאת, מקור צבאי סרבי אחר רמז, כי לא לכולם תינתן האפשרות לעזוב. תתבצע "סלקציה מסוימת בקרב חיילי צבא הממשלה הבוסנית", אמר.

הנציב הסרבי לענייני פליטים, דראגאן קקיץ', אמר אתמול כי הסרבים יאפשרו לשיירת סיוע של האו"ם להגיע לאלפי הפליטים המוסלמים שברחו ממובלעת סרברניצה. הוא אמר, כי השיירה – שעמדה אמש לצאת את בלגראד עמוסה בציוד סיוע לפליטים – תוכל להיכנס לטריטוריה הסרבית. מנציבות האו"ם לענייני פליטים נאמר, כי הסרבים־הבוסנים לא אישרו את מעבר השיירה, אולם קקיץ' הכחיש מידע זה.

ארגון הסיוע "רופאים ללא גבולות" הודיע אתמול, כי אנשיו מצפים לאישור השלטונות הסרביים כדי לשגר עובדי סיוע וציוד רפואי לפליטים המוסלמים בסרברניצה.

ההשתלטות הסרבית על הבסיס בפוטוקארי היא ההשפלה האחרונה שספג האו"ם במובלעת. סרברניצה היתה "האזור המוגן" הראשון שהאו"ם הקים בבוסניה, והיא גם היתה הראשונה ליפול לידי הסרבים, למרות התתקפות האוויריות של נאט"ו שלשום. כשלונו של האו"ם להגן על סרברניצה העלה ספקות בדבר המשך פעילותם של משקיפי השלום בבוסניה, כמו גם חששות מהסיכוי שהסרבים יכבשו אזורים מוגנים אחרים כרפובליקה.

נשיא בוסניה, אליה איזטבגוביץ', דרש אתמול את התפטרותו של שליח האו"ם המיוחד ליוגוסלוויה לשעבר, יאסושי אקאשי, ואת הפיכתה מחדש של סרברניצה ל"אזור מוגן". הוא אמר לעיתונאים בסרייבו, כי כלל לא ברור אם ממשלת בוסניה תסכים להאריך את מנדט האו"ם באזור, לאחר שיפוג תוקפו בנובמבר הקרוב.

קודם לכן אתמול, דחה מנהיג הסרבים הבוסנים, רדובאן קאראדז'יץ', את הקריאה לסגת מסרברניצה. "מה פתאום שניסוג? מארצנו?" שאל קאראדז'יץ'. "סרברניצה היא ארצנו".

דובר האו"ם מסר, כי שלשום בלילה הפגיזו הסרבים את העיירה זפה, הנמצאת ב"אזור מוגן" נוסף של האו"ם, אולם שם לא הצליחו הכוחות הסרביים להתקדם.

תצלום: איי־פי

נשיא בוסניה, אליה איזטבגוביץ', במסיבת עיתונאים שקיים אתמול ובה הודיע, כי ממשלתו עשויה לקרוא לאו"ם לעזוב את בוסניה לפני חודש נובמבר הקרוב

יומן

האופציה הצינית

תערובת של דיפלומטיה וכוח – זוהי למעשה המצית המעורבות הבינלאומית מאז החל הסכסוך בבוסניה. כשאחד משני האלמנטים נכשל, זונחים אותו ומגבירים את הלחץ באמצעות האלמנט השני. כשזה נכשל, חוזרים לאלמנט הראשון, וחוזר חלילה. אלא שעתה בא כיבוש המובלעת המוסלמית סרברניצה – "האזור המוגן" הראשון שנכבש בבוסניה – והוכיח בבת אחת, כי האסטרטגיה כולה אינה יכולה להצליח ללא נכונות אמיתית של הצדדים לפתור את הסכסוך. למרות הילופי המתווכים, הדיפלומטיה נכשלה. באשר לאלמנט השני – השימוש בכוח – הרי שזה אמנם הוכח כמוצלח, אבל רק כשהמתנה הסרבי מפעיל אותו.

מזכ"ל האו"ם, בוטרוס ראלי, מבטיח לכונן מחדש את "האזור המוגן", ונשיא צרפת, ז'אק שיראק, מביע נכונות להפעיל כוח למטרה זו. אלא שנשאלת השאלה כיצד לעשות זאת. לאימפוטנציה של כוח האו"ם נוספה עתה גם זו של נאט"ו, שהפצצותיה האוויריות התגלו שלשום במערומיהן, ואילו "הכוח לתגובה מהירה" עדיין איננו אופרטיבי. אם בין האו"ם ונאט"ו התגלעו בעבר חילוקי דעות בנוגע לצורך בהפעלת כוח – הרי שהצטרפותו לזירה של גורם שלישי שהמנדט שלו ודרכי הפעלתו עדיין מעורפלים – אינה מקלה על המצב הסבוך ממילא.

מאחר שעדיין לא נמצאה המדינה שתיאות להקריב את חיילי הקרקע שלה על המזבח הבוסני, נותרו בידי הקהילה הבינ"ל שתי דרכי פעולה. האחת, היא לסגת מבוסניה, לחמש את המוסלמים ולהעניק להם סיוע אווירי. השנייה היא להמשיך לספוג השפלות, ולהסתפק בסיוע ההומניטארי היכן שהסרבים יואילו לאפשר לו להגיע. לנוכח הכישלון שמבטאות שתי האופציות, יש המציעים בציניות אפשרות שלישית: המרת "הכוח לתגובה מהירה" ב"כוח לתגובה אולטרה־מהירה".

אדר פרימור

מצבו של נשיא רוסיה, בוריס ילצין, יציב. נדחתה הצעה פרלמנטרית להדיחו

מוסקווה (רויטר). נשיא רוסיה, בוריס ילצין, המחלים מבעיות לב, הרגיש אתמול מספיק טוב כדי לעבוד מבית החולים, ורוחו השתפרה עוד יותר לאחר שהפרלמנט דחה הצעה להדיח אותו. "לחץ הדם של הנשיא יציב, והוא לא התלונן על כאבים נוספים בחזה", אמר דובר הנשיא אלכסנדר מדוודב, בהודעה רשמית שפרסמו סוכנויות הידיעות הרוסיות.

מדוודב הוסיף ואמר, כי עם נשיא רוסיה המאושפז נמצא גם "הכפתור האדום", היינו מרכז השליטה על המאגר הגרעיני של המדינה. מדוודב סירב לפרט, אך בחודש ינואר, מסר ילצין כי ה"כפתור" נמצא איתו בכל עת, והוא מצוי בתוך מזוודה שחורה, המקשרת בינו לשר ההגנה, פאוול גראצ'וב.

ילצין, שבעיותיו הבריאותיות העלו לא פעם ספקות ביכולתו לשלוט ברוסיה, נלקח שלשום לבית החולים המרכזי במוסקווה, לאחר שסבל מאיסכמיה חריפה. ילצין ישתחרר מבית החולים ביום שני הקרוב, והוא מתכנן לקיים את ביקורו המתוכנן בנורווגיה, ב־19 ביולי.

כמה ממתנגדיו של ילצין הביעו אי שביעות רצון ממצב בריאותו של הנשיא, ומהידיעות לפיהן הנשיא סובל מבעיית שתייה, וטענו כי עליו לשקול מחדש את כוונתו להתמודד פעם נוספת בבחירות הנשיאותיות ביוני '96. מי שסייע באורח מפתיע לילצין היה דווקא יריבו משכבר הימים, הלאומן הקיצוני ולאדימיר ז'ירינובסקי. מפלגתו הליבראל־דמוקרטית של ז'ירינובסקי התנגדה להצעה שהועלתה בדומא, בית הנבחרים התחתון של רוסיה, להקים ועדה שתשקול לפתוח בהליכים להדחת הנשיא. רק 168 חברי דומא תמכו בהצעה, שהעלתה המפלגה הקומוניסטית ובסך הכל חסרו 226 קולות כדי להעביר את ההצעה. "זה לא הוגן, שאדם שוכב חולה בבית החולים, ואנשים מנסים להעבירו ממשרתו", אמר ז'ירינובסקי.

דגש2 ואני סיפור אהבה

כי בשבילי, הוא מעבד התמלילים הטוב ביותר בעולם בסביבת חלונות:

הוא מהיר
מי שהיה רגיל להתקע דקות ארוכות מול המסך במסמכים כבדים יופתע ממהירות זרימת השורות בדגש2.

הוא ידידותי
בדגש2 ידידותיות היא לא סתם מילה זאת האמת. כדי להתחיל לעבוד מיד עם דגש2 אין צורך בידע מוקדם.

הוא חברותי
לדגש2 תפריטים בשש שפות שונות ועזרה מקוונת בעברית, אנגלית ורוסית.

הוא מדוייק
בדגש2 יש הקפדה על הפרטים הקטנים ביותר כמו: ניקוד במיקום המדוייק או עבודה דו כיוונית מושלמת.

הוא עובד בתאימות מלאה עם כל גירסה לשונית של חלונות
בכל שפה שתבחר, בכל מקום בעולם.

הוא מתקשר עם INTERNET
בזכות הטכנולוגיה המהפכנית של דגש2 יוכלו משתמשי הרשת לדבר בלמעלה מ־30 שפות שונות.

הוא רב פלטפורמות
דגש2 רץ תחת NT, 95 Windows, Mac (Power PC) OS/2.

ויש לו אבא חזק
משפחת כיוון מחשבים - יצרנית דגש2 מספקת תמיכה טכנית חינם ללא הגבלת זמן כחלק ממערך השרות אותו רכשתם במסגרת מחיר התוכנה.

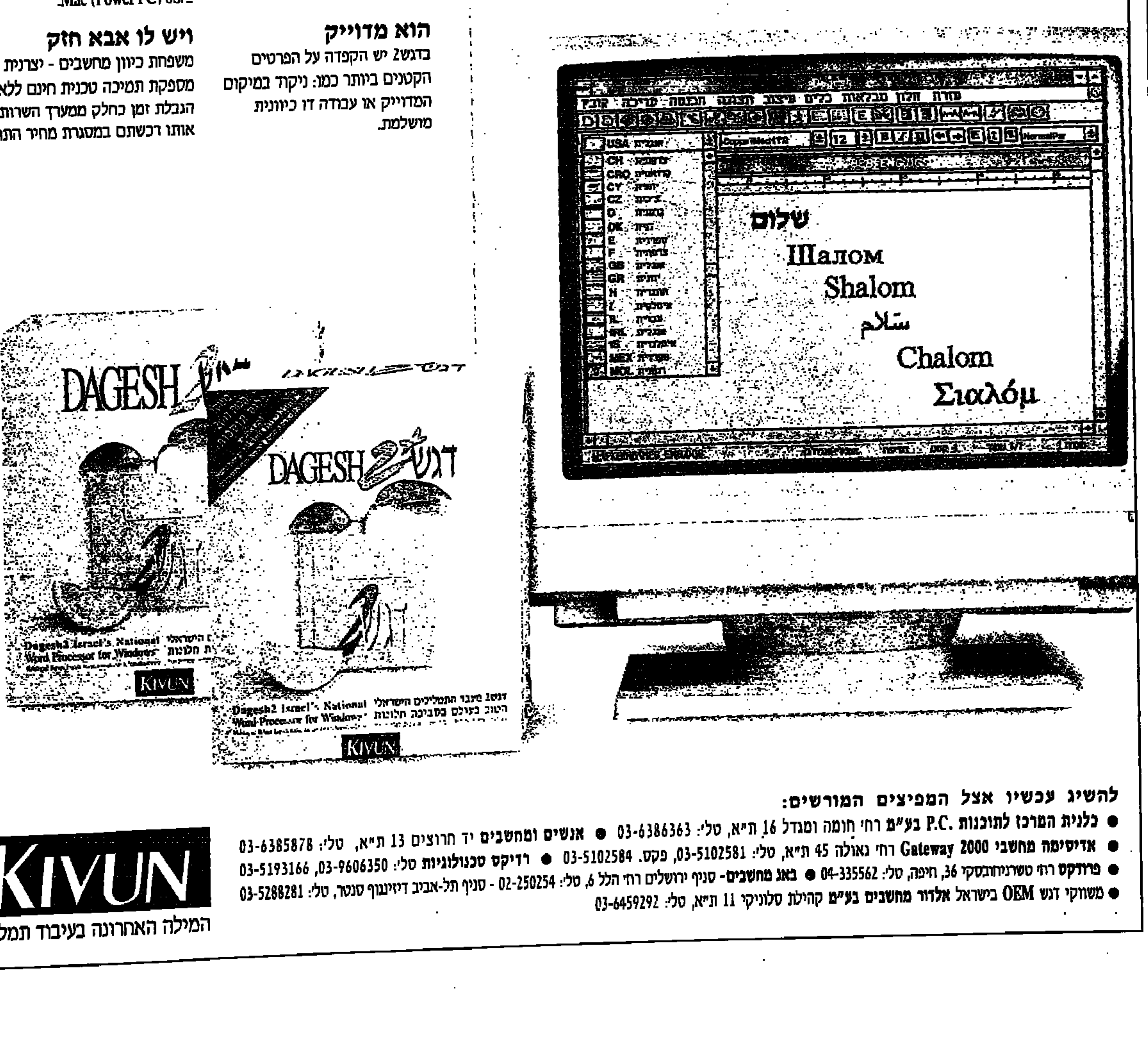

הרנסט.מאיר. קלפר

להשיג עכשיו אצל המפיצים המורשים:
- **כלנית המרכז לתוכנות P.C. בע"מ** רח' חומה ומגדל 16 ת"א, טל: 03-6386363 ● **אנשים ומחשבים** יד חרוצים 13 ת"א, טל: 03-6385878
- **אדיסימה מחשבי Gateway 2000** רח' גאולה 45 ת"א, טל: 03-5102581, פקס. 03-5102584 ● **רדיקס טכנולוגיות** טל: 03-9606350, 03-5193166
- **פרודקס** רח' טשרניחובסקי 36, חיפה, טל: 04-335562 ● **באג מחשבים**- סניף ירושלים רח' הלל 6, טל: 02-250254 - סניף תל-אביב דיזינגוף סנטר, טל: 03-5288281
- משווקי דגש OEM בישראל **אלדור מחשבים בע"מ** קהילת סלוניקי 11 ת"א, טל: 03-6459292

KIVUN
המילה האחרונה בעיבוד תמלילים

מזג האוויר

תחזית להיום

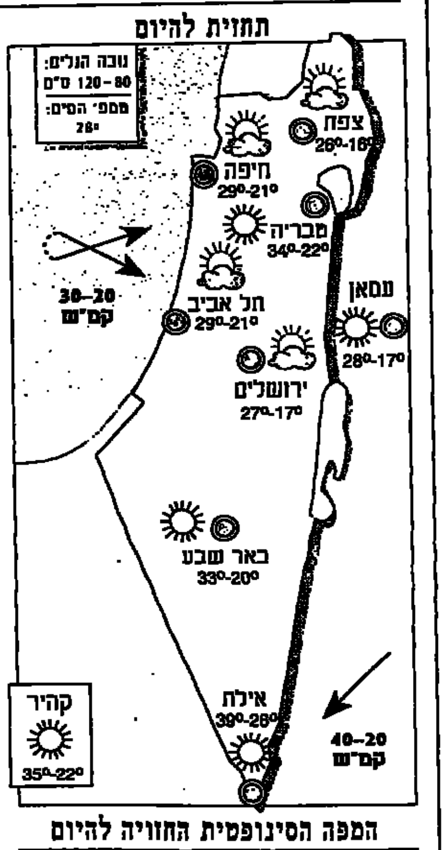

ראשון	שבת	שישי

עלייה בטמפרטורות

היום יהיה מעונן חלקית עד בהיר, ותחול עלייה קלה בטמפרטורות. הים יהיה גלי; גובה הגלים, מ־80 עד 120 ס"מ; טמפרטורת המים: 28 מעלות. ינשבו רוחות דרום־מערביות עד צפון־מערביות במהירות של 20 עד 30 קמ"ש, וישררו תנאים טובים לראייה.

תיאור המפה הסינופטית: אפיק מעל מזרח הים התיכון נחלש, ומזג האוויר באזורנו מתייצב. רכס ברומטרי מעל מרבית שטחה של אירופה, עדיין גורם שם למזג אוויר חם מהרגיל. למערב אירופה חודר אוויר קריר יותר, ותחול ירידה בטמפרטורות.

מחר יהיה מעונן חלקית עד בהיר עם התחממות קלה נוספת. בימים שבת וראשון – מעונן חלקית עד בהיר, והטמפרטורות יהיו ללא שינוי ניכר.

עומס החום

תחזית להיום	בוקר 7–12	צהריים 12–16	ערב 16–20	לילה 20–7
אזור הגליל	קל	קל	—	—
אזור הכנרת	בינוני	בינוני	בינוני־קל	—
אזור חיפה	קל־בינוני	בינוני	בינוני־קל	—
אזור תל אביב	קל־בינוני	בינוני	בינוני־קל	—
אזור ירושלים	קל	קל	—	—
צפון הנגב (ב"ש)	קל־בינוני	בינוני	בינוני־קל	—
אזור אילת	בינוני־כבד	כבד	כבד־בינוני	—

התחזית בעולם

	מינ'	מקס'	מזג האוויר
אוסלו	10	23	בהיר
איסטנבול	20	28	גשם לפרקים
אמסטרדם	15	20	מעונן חלקית
אתונה	23	32	מעונן חלקית
בודפשט	20	31	מעונן חלקית
בוסטון	18	32	בהיר
בוקרשט	21	30	מעונן חלקית
בייג'ינג *	24	31	מעונן
בנקוק *	25	35	גשם קל
בריסל	16	22	גשם לפרקים
ברלין	17	27	מעונן חלקית
הלסינקי	8	28	מעונן חלקית
וינה	16	30	מעונן חלקית
וושינגטון	18	34	חם ולח
ורשה	16	27	בהיר
דבלין	17	27	מעונן חלקית
טוקיו	24	28	גשם
טורונטו	14	27	בהיר
יוהנסבורג *	10	20	בהיר
לונדון	15	23	גשם לפרקים
לוס אנג'לס	17	23	מעונן חלקית
ליסבון	17	23	גשם לפרקים
מדריד	17	28	מעונן חלקית
מוסקווה	10	22	מעונן חלקית
מיאמי	25	33	סופות רעמים
ניו דלהי	27	31	מעונן חלקית
ניו יורק	21	33	חם ולח
פאריס	18	26	מעונן חלקית
פראג	18	28	מעונן חלקית
פרנקפורט	17	24	מעונן
ציריך	16	25	מעונן
קופנהאגן	12	22	בהיר
רומא	19	28	נאה
ריו דה ז'נרו *	18	27	מעונן חלקית

* הטמפרטורות אתמול

המפה הסינופטית החזויה להיום

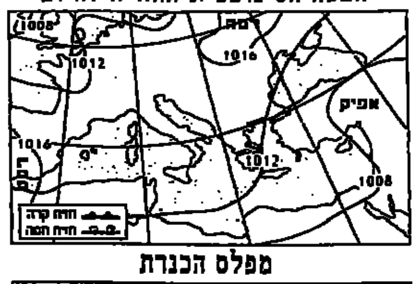

מפלס הכנרת

שמש/ירח

זריחת השמש 05:43
שקיעת השמש 19:48
זריחת הירח 20:29
שקיעת הירח 06:42

זיהום האוויר

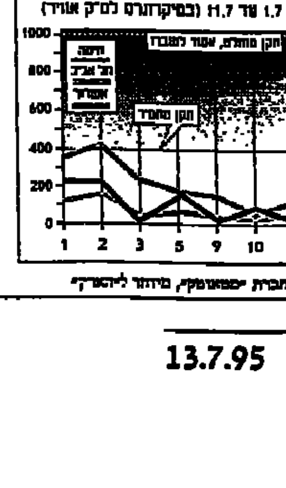

תחזית: מזג האוויר: חברת "מטאורולוג", מיוחד ל"הארץ"

הארץ
כלכלה
יום חמישי 13.7.95 העורך נחמיה שטרסלר

אביבי אולץ להתפטר מתפקיד מנכ"ל בנק כרמל – בהוראת בנק ישראל

מאת מרית גילת

מנכ"ל בנק כרמל למשכנתאות, רמי אביבי, אולץ להתפטר מתפקידו בהוראת המפקח על הבנקים, זאב אבלס, על רקע פרשת מתן אשראי ללקוחות חברת "פתרונות כלכליים", שבבעלות גיסו של אביבי, גדי עשת – כך אמר אתמול ל"הארץ" מקור המקורב לבעלי השליטה בבנק.

הפיקוח על הבנקים הוציא דו"ח ביקורת חמור על הפרשה כבר לפני כחודשיים. ואולם, בגלל אי הודאות סביב הבעלות על הבנק, הוחלט להשאיר את אביבי בתפקידו עד שימצא לו מחליף. ברגע ששמעון הייבלום, המנכ"ל הקודם של בנק כרמל, נתן את הסכמתו לחזור לבנק כממלא מקום מנכ"ל – נדרש אביבי להתפטר לאלתר.

אביבי, לשעבר מנהל אזור תל-אביב בבנק הפועלים, מונה למנכ"ל בנק כרמל באמצע '93. הוא החליף את הייבלום – שלאחר 5 שנים בהן שימש כמנכ"ל החליט לפרוש על רקע הסכסוכים המתמשכים בין בעלי השליטה בכרמל שפגעו בהתפתחות הבנק.

חברת "גד – פתרונות כלכליים" הוקמה בספטמבר '94. הבעלים שלה הם גדי עשת, גיסו של רמי אביבי, ואברהם דינות, אחד מבעלי השליטה בחברת הביטוח עילית, שבה מחזיק בנק כרמל 20% מהמניות.

על פי הגדרתה, עסקה החברה בתיווך בהשגת אשראי בנקאי עבור לקוחות שנקלעו לקשיים פיננסיים. בפועל, היא עבדה באופן בלעדי עם בנק כרמל, ולא הפנתה לקוחות לבנקים אחרים. בנק כרמל העמיד על אחריותו את ההלוואות ללקוחות – שחלקם היו בעלי חשבונות מוגבלים – ו"פתרונות כלכליים" גבתה דמי תיווך של 10% על ההלוואה.

בנק ישראל פתח בחקירת הפרשה בראשית ינואר '95. עד למועד זה, שבו הוקפאה פעילות "פתרונות כלכליים", הספיק הבנק להעמיד ללקוחות החברה הלוואות ב-5.2 מיליון שקל. ואולם, בעקבות דו"ח הביקורת החריף של הפיקוח על הבנקים, חויב הבנק להפריש להוצאות מסופקים מיליון שקל מסך ההלוואות, כלומר כ-20% מהתיק. משמעותה של הפרשה כזו היא הטלת ספק של הפיקוח על הבנקים ביכולת הבנק לגבות חלק נכבד מההלוואות – ואת רבעון אחד בלבד לאחר שניתן האשראי.

עקב ההפרשה הגדולה לחובות מסופקים, סיים כרמל את הרבעון הרביעי ב-'94 בהפסד של 571 אלף שקל. את השנה כולה סיים ברווח נקי של 567 אלף שקל, המהווה תשואה נמוכה על ההון של 1% בלבד. ברבעון הראשון ב-'95 רשם רווח נקי של 2 מיליון שקל.

בבנק כרמל מחזיקים זה כ-7 שנים ארבעה שותפים: עו"ד חיים כצמן, אלי קינר, רו"ח רפי רייך ואיתן שמיר. עקב הסכסוכים החריפים בין כצמן וקינר, הורה להם אבלס למכור את כרמל וסירב לחדש לקבוצה את רישיון השליטה שפקע בינואר '95.

כצמן ורייך חתמו לאחרונה על חוזה למכירת חלקם בגרעין השליטה לג'ק בר, מבעלי חברת סטפו. לפי שעה, בר טרם קיבל רישיון שליטה מבנק ישראל, שהוא תנאי לביצוע העסקה. תוקפה הוארך השבוע עד סוף יולי על רקע ההערכה כי עד אז יקבל בר את ההיתר.

תגובתו של רמי אביבי לא התקבלה עד למועד סגירת הגליון.

אביבי. הפרשות גבוהות

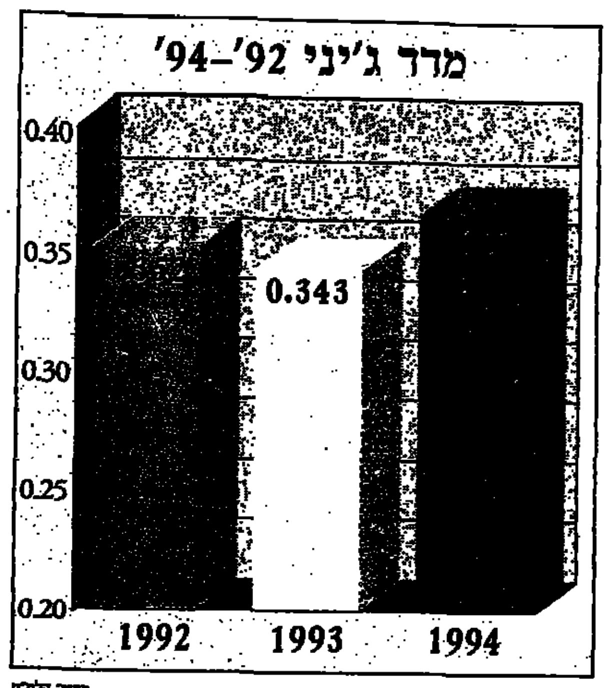

מקור: הלמ"ס

אי השוויון בחלוקת ההכנסות בין משפחות השכירים העירוניות גדל ב-'94. מדד ג'יני, המודד את אי השוויון בחלוקת ההכנסות, עלה ב-'94 ל-0.367, לעומת 0.343 ב-'93.

יורם גבריון

יומן

טעות פוליטית וכלכלית

פרס. קיצצנו והפכנו לפופולריים

האם באמת יועלו המסים בשנת התקציב '96? קשה להאמין. למרות זאת, שר האוצר, אברהם שוחט אינו שולל אפשרות זו. גם נגיד בנק ישראל, פרופ' יעקב פרנקל, מעדיף להשאיר את כל האופציות פתוחות, ולכן לא היה מוכן השבוע להביע עמדה חד משמעית בעניין.

יש להניח שגם שוחט וגם פרנקל אינם מתלהבים, בלשון המעטה, מהרעיון של העלאת מסים. שוחט, כפוליטיקאי, מבין שאין דבר שיכול להיות פחות פופולרי בעיני הציבור, והרי הוא גם מתכונן לרוץ בפריימריס. פרנקל, ככלכלן, יודע שאין דבר יותר מנוגד לתפיסת עולמו הכלכלית, וכי העלאת נטל המס תחזיר את המשק הישראלי כמה שנים טובות אחורה.

בכל זאת, נראה כי שוחט ופרנקל הגיעו להסכמה סודית ביניהם, לפיה לא יפסלו בשלב זה את האפשרות של העלאת מסים, וזאת כדי ללחוץ על השרים להסכים לקיצוצים בתקציביהם. אם לא תסכימו לצמצם את הגירעון התקציבי באמצעות קיצוץ בהוצאות, רומזים שוחט ופרנקל, נעלה את המסים.

מבחינת השרים, העלאת מסים היא אולי דרך קלה יותר להביא לצמצום הגירעון התקציבי. אבל היא הרבה פחות אפקטיווית מקיצוץ בהוצאות, והיא גם מניבה תוצאות לוואי לא רצויות. כך, למשל, כל שקל שהממשלה מפחיתה מהוצאותיה מרסן את הביקושים בשקל אחד. לעומת זאת, כל שקל שנגבה כמס אינו מפחית את הביקושים בשקל אחד, אלא בסכום פחות מזה, משום שהפרט לא רק צורך אלא גם חוסך. אם בממוצע, חוסך כל פרט 20% מהכנסתו הפנויה, אז כל שקל בהעלאת מסים יצמצם את הביקושים ב-80 אג'. לכן, תידרש העלאת מסים גדולה יותר כדי להשיג אותו יעד של צמצום הגירעון.

העלאת מסים, בעיקר מסים עקיפים, יכולה לתרום גם לאינפלציה, ואילו קיצוץ בהוצאות הממשלה פועל בכיוון ההפוך, ומרסן את עליית המחירים (ועל ידי כך גם מאפשר פיחות ריאלי והפחתת ריבית). אבל מעבר לכל זה, העלאת מסים תהווה נסיגה מוחלטת ממדיניות הממשלה הנבקטת בשנים האחרונות להוריד את נטל המס בישראל – מדיניות שנועדה להגביר את המוטיבציה לעבוד, לרסן את עליות המחירים, ולחשוף את התעשייה המקומית לתחרות מיבוא.

הממשלה תקיים את הדיון הבא על תקציב '96 בסוף החודש, ואז יתבקשו השרים לקבל החלטה גורלית: האם לקצץ בתקציב או להעלות את המסים. לקראת ישיבה זאת כדאי להזכיר לשרים דברים שאמר לפני כמה שבועות שר החוץ וראש הממשלה לשעבר, שמעון פרס, בהתייחסו לתוכנית לייצוב המשק של שנת '85: "הדבר הכי מרתק בשבילי היה שככל שקיצצנו בהוצאות הממשלה, הפכנו ליותר ויותר פופולריים בעיני הציבור".

ג'ודי מלץ

הממשלה דחתה הצעת אמפ"ל לרכוש קומות הקונסוליה במנהטן ב-38 מ' ד'

מאת חיים הנדוורקר

ניו יורק (מיוחד ל"הארץ"). ממשלת ישראל דחתה את הצעת אמפ"ל לרכוש את 8 הקומות בבניין מספר 800 בשדרה השנייה בניו יורק, שבהן שוכנים משרדי הקונסוליה ונציגויות ישראליות נוספות, תמורת 38 מיליון דולר. מחיר זה גבוה ב-14 מיליון דולר מהמחיר שהיתה הממשלה מוכנה לשלם לחברת הביטוח מסצ'וסטס מיוצ'ואל, שעיקלה את הבניין מבעליו לאחר שנכנס לקשיים.

אמפ"ל רכשה את הבניין כולו לפני כשבועיים תמורת 45 מיליון דולר במזומן (מחיר שהוגדר על ידי גופים בענף הנדל"ן בניו יורק כגבוה). אילו נענתה הממשלה להצעה הראשונית של אמפ"ל – היא היתה כבר זוכה ברווח עצום על העסקה.

בעת ניהול המו"מ עם מסצ'וסטס מיוצ'ואל התכוונה הממשלה לרכוש את הבניין כולו עם שותף אמריקאי תמורת 37 מיליון דולר, שמתוכם חלקה של הממשלה לרכישת קומותיה יהיה 24 מיליון דולר.

הממשלה עשתה מאמצים לרכוש את קומות הקונסוליה, כיוון שבעלות עליהן תחסוך לה סכומי מסים גבוהים.

אמפ"ל פנתה לנציגי משרד האוצר בארה"ב בהצעת הרכישה עוד כשנמצאה בשלבים מתקדמים של המו"מ, ולפני סיכום העסקה. ואולם, נציגי האוצר דחו את ההצעה בטענה ששווי העסקה אינו צריך לעלות באופן משמעותי על הסכום שאותו הם הציעו למסצ'וסטס מיוצ'ואל.

יו"ר אמפ"ל, שלמה רכס, אישר בסוף השבוע כי הגישה הצעה לממשלה לרכישת הקומות, אך סירב להתייחס למחירים שנוקבו.

רכס הוסיף, כי שיקולי הרכישה של הבניין היו "עסקיים טהורים", וכי לדעתו אין כל סיבה לרוגז מצד גופים ממשלתיים על שנכשלו בניסיונם לרכוש את הבניין מלכתחילה.

מבזק

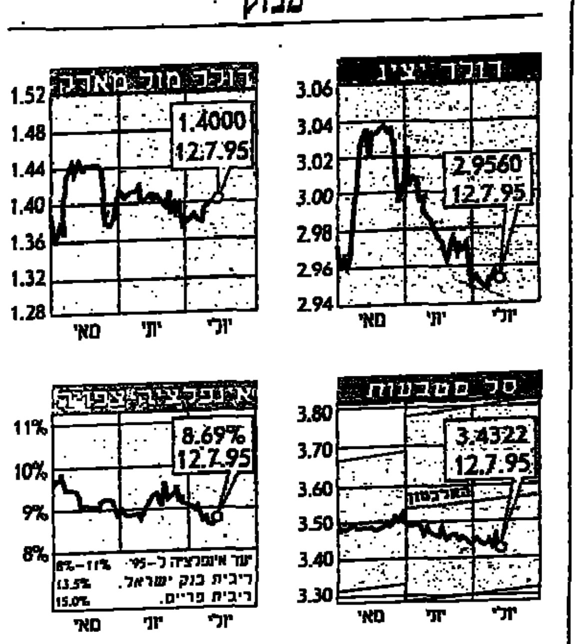

נבדקת היעלמות אוסף אמנות גדול מההסתדרות: נעלמו 100 תמונות, בהן של גוטמן וסטמצקי (עמוד ג2)
• • •
זכייני הכבלים במשא ומתן עם טורבוביץ על הסכם חדש (עמוד ג2)
• • •
בעלי מניות בהסנה תובעים 7.9 מיליון ש' מבעלי השליטה ומבכירים בה לשעבר (עמוד ג2)
• • •
מתווכים בקיסריה: מכירות הבתים בעיר נעצרו בגלל מחירים גבוהים (עמוד ג3)
• • •
הנקל ירכוש משמן 50% מהבעלות על חברת סוד – ב-10 מיליון דולר (עמוד ג3)
• • •
המבקר הפנימי במשרד התחבורה התפטר מתפקידו (עמוד ג3)
• • •
חריש מאמץ מסקנות ועדת קופמן – להקל ביבוא כדי לקדם הסחר עם המזרח הרחוק (עמוד ג4)
• • •
לראשונה תייבא ישראל ממצרים חומרים לתעשייה (עמוד ג4)
• • •
מכת החשמל הגדולה של עזרא הראל (עמוד ג6)

פלטוב מתכננת גיוס הון בבורסה ההודית. בשלב ראשון תבצע הנפקה פרטית של החברה הבת ההודית. (עמוד ג7)

עליות חדות בדאו ג'ונס: הדולר נותר יציב מול המארק והין (עמוד ג13)
• • •
טורבוביץ אישר כללים לפרסום נתונים משווים בין יבואני רכב מתחרים (שיווק, עמוד ג15)
• • •
סקר הכנסות: גדל האי שוויון ב-'94; שכר העשירון העליון פי 11.6 מהתחתון (עמוד ג16)
• • •
מפעל גבינות של שטראוס קיבל מעמד של מפעל מאושר במסלול פטור ממס (עמוד ג16)
• • •
פוטרו כמה בכירים בבנקים באזור חיפה שהסתבכו במתן אשראי לני"ע ללקוחות (עמוד ג16)

א.מ יישומים כלכליים סגרה את משרדיה בבית הטקסטיל בתל אביב

מאת רונית מורגנשטרן

חברת א.מ יישומים כלכליים, בבעלות מירה ומאיר אריב, סגרה בסוף השבוע שעבר את משרדיה, ששכנו בבית הטקסטיל בתל אביב. יחד עם משרדי החברה נסגרו גם משרדי סוכנות הביטוח אדימר תוצאות, אף היא בבעלות הזוג אריב, ששכנו באותו מקום. המשרדים הועברו לביתם הפרטי של בני הזוג.

שלשום פורסמה כתבה ב"הארץ", לפיה חברת א.מ יישומים כלכליים, שהוקמה לפני כשבעה חודשים, נותרה כמעט ללא עובדים (2 מתוך כ-20), והיא מעורבת בשורה של תביעות ותביעות שכנגד, שהגישו כמה מעובדי החברה ובעלי החברה.

החברה, שהוקמה כעסק לשיווק מכשירים פיננסיים, הכשירה יועצי השקעות וסוכני ביטוח, שעבדו עבורה כחצי שנה. חלקם הגישו, כאמור, תביעות על אי תשלום שכר ועמלות בגין פוליסות ביטוח חיים שמכרו, לטענתם. החברה תובעת מצדה חלק מהעובדים על גרימת נזקים כלכליים.

החברה שהכשירה את העובדים גם כסוכני ביטוח במכללה לביטוח, ציפתה למימון הקורסים בידי חברת מגדל, עמה קשרה קשר עסקי עם הקמתה. ואולם, בדיעבד התברר, כי מגדל אינה מעוניינת בקשר עסקי זה, ואף הודיעה כי לא תממן קורסים אלה. כתוצאה מכך הוטל מימונם, בהיקף של עשרות אלפי שקלים, על הזוג אריב.

לדברי מירה אריב, גרמה הפרשה לחברה, שבבעלותה ובבעלות מאיר אריב, להפסדים כספיים אדירים, כדי לחסוך בשכר דירה הוחלט להעביר את המשרדים לדירתם הפרטית.

קפה, בורקס ואשראי חופשי

מאת צבי זרחיה

נסים ואבי, לקוחות בל"ל, השקיעו מאות אלפי שקלים בעסקות עתידיות; כשהפסידו את כספם, נתן להם הבנק הלוואות נדיבות

"אני בכלל לא יודע אנגלית ולא יודע מה זה 'פורוורד', אבל פקיד הבנק הבטיח לי שאפשר לעשות 'בחוכמה'. כך התפתיתי לעסוק ב'פורוורד' באשראי שניתן לי מהבנק. בסופו של דבר נותרתי חייב לבנק חצי מיליון שקל". כך סיפר אתמול אבי, לקוח של בנק לאומי מסניף בת ים, שעסק בעסקות עתידיות באשראי שקיבל מהבנק, והסתבך.

אבי, עובד סופרמרקט, ונסים, סוחר נקניקים לשעבר שהפך למובטל, הופיעו אתמול במסיבת עיתונאים שקיים ח"כ שמואל אביטל (עבודה), ותיארו את שהתרחש בסניף הבנק מסוף '93 ועד סוף '94.

אבי השקיע כ-100 אלף שקל ונסים – 120 אלף שקל. הם הפסידו את כל כספם. לדבריהם, הבנק לחץ עליהם לקחת ממנו הלוואות לצורך עסקות הפורוורד, ועכשיו הם שקועים בחובות, עם חובות של חצי מיליון שקל כל אחד לבנק לאומי. השניים סירבו לחשוף את שמות משפחתם, פן יבולע להם.

בידי השניים קלטות שמצביעות על כך שפקידי סניף הבנק שלהם לחצו עליהם לקחת את האשראי, על אף שהיו שקועים בחובות של מאות אלפי שקלים. לטענתם, פקידי הבנק נהגו כך לצורך קידומם האישי בבנק, מאחר שבעקבות העמלות הללו גדלו הכנסות הסניף מעמלות הלקוחות.

נסים מספר: "היה לי קו חלוקה של נקניקים שאותו מכרתי. את התמורה, 120 אלף שקל, השקעתי בבורסה. מאחר שלא עבדתי הייתי מגיע כל יום לסניף. בסוף '93, כשהבורסה היתה בשיאה, בא מנהל מהנהלת המרחב של הבנק והציע לכמה לקוחות לעסוק בפורוורד. הבנק הקצה לנו מועדון באחת ממחלקות הסניף, שם ישבנו 15–20 לקוחות ושיחקנו בפורוורד. הרגשנו חברים במועדון אקסלוסיווי: נתנו לנו קפה, תה, בורקס, טלפון ופקס חופשי לארץ ולחו"ל. היינו מגיעים לסניף גם מחוץ לשעות העבודה הרגילות של הבנק והעברנו הוראות קנייה ומכירה. היו תורנויות של פקידי הסניף שנשארו גם לאחר שעות העבודה כדי להיות איתנו. מנהל הסניף היה בא מדי יום לשאול אם לא חסר לנו קפה.

"רוב הלקוחות 'חברי המועדון' היו מובטלים ושיחקו בבורסה. בשלב הראשון קיבלתי אישור לבצע עסקות של עד 300 אלף דולר. בשלב השני, לאחר שכבר הייתי חייב לבנק חצי מיליון שקל, נתנו לי היתר לבצע עסקות עתידיות של עד מיליון דולר. ככל שהסתבכתי, כך קיבלתי אשראי גדול יותר. נמסר לי שאחוז הביטחונות הוא 10% בלבד. הפכתי ללקוח מקשר. יכולתי להתקשר לחדר העסקות המרכזי של הבנק ולבצע עסקות.

"נתנו לי אשראי של מיליון דולר לשחק בעסקות פורוורד ואני בכלל לא הבנתי מה זה פורוורד. נתנו לי להבין שיושב בסניף מנהל מחלקה שלמד את הנושא על בוריו ושאוכל להרוויח בניירות ערך כדי שיכסה את חובותיי. התפתיתי לכך, אבל בסוף הסתבכתי. הבנק הפך לקזינו. רוב פקידי הסניף עסקו בעסקות עתידיות עבור עצמם והם פיתו לקוחות לעסוק בכך. ראינו שהם עצמם עוסקים בפורוורד ונהגנו כמותם. כל ראשי הסניף ובהם המנהל, הסגן, מנהלי המחלקות ואחרים הסתבכו גם כן בפורוורד ונותרו חייבים מאות אלפי שקלים".

בתשובה לשאלה אם לא היה מודע לסיכון שבדבר, אמר נסים: "ידעתי שיש פה אלמנט של הימור. לא עשיתי את זה בשביל הציונות. אני לא ילד קטן, אבל הפקידים פיתו אותי". אבי ציין: "הסניף הגיע למקום הראשון בהיקף העמלות שגבה. בשל כך קיבלו הפקידים תמריצים ובונוסים. פקידי הבנק התקדמו בזכות העמלות שגבו מאיתנו. זה היה קזינו".

> "בידינו קלטות המעידות שפקידי הבנק לחצו עלינו לקחת את האשראי, על אף חובותינו. הפקידים עשו זאת למען קידומם האישי"

השניים הציגו הקלטות של שיחותיהם עם היועצים בסניף, בהן אומרים היועצים, בין היתר: "כבנק כולם שילהבו את כולם...מנהל מחלקת הניירות נסחף, הוא התלהב מאוד מהעמלות. זה קידם אותו בשנת '94. בעקבות ההכנסות של הבנק מעמלות על עסקות עתידיות הוא היה בשמים. היינו במקום הראשון וזה סובב לו את הראש".

בהמשך אותה שיחה אומר היועץ: "אף אחד לא הכיר את מכשיר הפורוורד. ידענו שהבורסה מסוכנת, אבל אף אחד לא הכיר את המכשיר.

"פשוט ראו שיש מכשיר דרכו אפשר להגדיל את העמלות לבנק. הפקידים לא הבינו את העוצמה והסיכון שיש במכשיר הזה".

היועץ גם הודה כי לא הסבירו ללקוחות את הסיכון במכשיר ואמר: "זה רק מוכיח שכשההצלחה מגיעה, זה לא מעניין אף אחד. מנהל הבנק דאג לכיסא שלו ולעמלות של הסניף וכך הוא התקדם. אבל עכשיו אולי הוא יקבל בעיטה".

היועץ הודה: "אחד היועצים עשה דברים פליליים. הוא עשה ללקוחות קניות ומכירות בתיקים שלהם ללא ידיעתם. אחר כך הוא עף מהבנק". היועץ עצמו הודה שהפסיד כ-160 אלף שקל. "מנהלת עסקות מט"ח עשתה עסקות גדולות מעל המותר שלה כי היא רצתה שמנהל הסניף יסתכל עליה. היא משוויצה בפני המנהל על ההכנסות מעמלות שעשתה", אמר.

ח"כ אביטל הודיע מעודד תיהם של נסים ואבי. בעקבות כך הודיע כי הוא מחדש את תביעתו להקמת ועדת חקירה ממלכתית בעניין. אביטל אמר כי לפני כשנתיים פתח בנק ישראל בסוגיית מתן אשראי ללקוחות לצורך ביצוע עסקות פורוורד.

אביטל שוחח אתמול עם המפקח על הבנקים, זאב אבלס, ודחק בו לערוך חקירה נרחבת בעניין. לדבריו, פרשת הפורוורד אירעה לא רק בבנק לאומי, אלא בבנקים נוספים. "באו לאורחים תמימים, אמרו להם שיעלו כיתה מעיסוק במניות לעיסוק בעסקות עתידיות. מדובר במכשיר שאפילו העובדים בבנקים לא הבינו את משמעותו. אפילו נגיד בנק ישראל, פרופ' יעקב פרנקל, נדהם כשסיפרתי לו על מה שהתרחש ואמר כי משהו השתבש פה", אמר אביטל.

דוברת בנק לאומי מסרה בתגובה כי מדיניות בל"ל ותהליכים קבועים כי יש לתת מידע ללקוחות המבקשים זאת על פי צורכיהם. "הבנק אינו משדל לקוחות ואנו דוחים תיאור זה מכל וכל. במידה שאירע אירוע חריג, הוא ייבדק. המקרה הספציפי עליו דובר בכנסת נמצא בבדיקה מקפת", אמרה הדוברת.

هكذا من الأصل

هكذا من الأصل

נבדקת היעלמות אוסף אמנות גדול מההסתדרות

נעלמו 100 תמונות, בהן של גוטמן וסטמצקי

מאת חיים ביאור

100 תמונות שמן של ציירים ישראלים ידועים, שנכללו באוסף פריטי האמנות של ההסתדרות, נעלמו בשנים האחרונות. כך התברר בבדיקה שערכו אתמול יו"ר האגף לתרבות והשכלה שבגולנית בהסתדרות, ח"כ שמואל אביטל, ומנכ"ל משרד מבקר ההסתדרות, ד"ר עליזה שלום.

ח"כ אביטל אמר אתמול כי כשנכנס לתפקידו בהסתדרות, לפני שנה, נדהם "לגלות תמונות מקוריות מושלכות בחדר שעמד לשמש אותי, וכן בחדרים אחרים. היתה כאן הזנחה של שנים בטיפול בתמונות יקרות ערך". לדבריו, מצב זה עורר את חשדו ובעקבות זאת יזם את החקירה.

100 התמונות שנעלמו הן, בין היתר, של נחום גוטמן, ציונה תגר, יוסל ברגנר ואביגדור סטמצקי. שוויין נאמד במאות אלפי שקלים, והן חלק מאוסף רשום של 900 תמונות, שערכו הכולל כמיליון שקל.

אביטל מסר שבקרוב יפרסם קריאה לציבור ולאלה שברשו־תם חפצי אמנות, ליצור קשר עם אגף התרבות ועמו אישית, כדי שיחזירו את התמונות לבית הוועד הפועל של ההסתדרות.

כשלושה שבועות לאחר פרסום הקריאה, מתכוון אביטל למסור את החומר בפרשה לידי היועץ המשפטי של ההסתד־רות, עו"ד ירון קידר, כדי שזה יחליט אם לבקש מהמשטרה לחקור לאן נעלמו התמונות.

בעלי מניות בהסנה תובעים 7.9 מ' ש' מבעלי השליטה ומבכירים בה לשעבר

"העבירו, בשיתוף עם משרד רוה"ח האפט את האפט, דיווחים כוזבים לרשויות על מצב החברה"

מאת יונתן אהרונסון

כעשרים בעלי מניות של חברת הביטוח הסנה הגישו אתמול לבית המשפט המחוזי בתל אביב תביעה בסך 7.9 מיליון שקל נגד בעלי השליטה בהסנה, נושאי תפקידים בכירים בה, וכן נגד משרד רוה"ח "האפט את האפט" שהעניק לה שירותים. לטענת התובעים, העבירו הנתבעים באו־פן שיטתי דיווחים כוזבים על מצבה של הסנה לרשויות שונות וביצעו בכך מעשים ומחדלים העולים כדי תרמית.

הנתבעים הם בעלי השליטה בהסנה – חברת העובדים, בנק הפועלים, דיור ב.פ. חברת כב־לים; המנכ"לים לשעבר ריצ'ארד עוזמן ומיכאל מילה; יו"ר מוע־צת המנהלים לשעבר מאיר שני; כעשרה דירקטורים לשעבר, וכן שורה ארוכה של נושאי תפקי־דים אחרים בחברה. כמו כן נתב־עת שותפות רוה"ח "האפט את האפט" ששימשה על פי הנטען כמבקרת החיצונית של הסנה וחו־תמה על הדו"חות הכספיים של החברה בתקופה הרלוונטית.

התביעה מבוססת בעיקרה על הטענה, כי בהתנהגות הנתבעים הם הפרו את חובת הגילוי הנאות שחלה עליהם ואת חובות האמון והזהירות, וכי פעלו ברשלנות. התובעים, באמצעות עוה"ד רון ברקמן וזאב ברזואי, טוענים כי במעשים אלה גרמו להם הנתבעים לנזק כולל של כ-7.9 מיליון שקל ולכן הם זכאים לפיצוים על כך.

בתביעה נטען בין השאר, כי בעלי השליטה והדירקטורים לא מילאו את חובותיהם לדווח בדו"חות מיידיים ותקופתיים בד־בר מצבה הכספי הנכון והמדויק של החברה. בעניין זה נטען בין השאר, כי לא הועבר דיווח מיי־די על חששות הספקה על הכי־סות, כי יש להסנה גירעון של 250 מיליון שקל ולא הון עצמי חיובי, כפי שטענה החברה.

"מעשי ומחדלי החברה, בעלי העניין השליטה בה והדירקטו־רים שלה כלפי התובעים עולים אף כדי תרמית. הנתבעים, בהע־לימם את המידע האמיתי בדבר מצבה העגום של החברה ובהכ־חישם ידיעות בדבר מצב קשה זה, פעלו תוך ידיעה ברורה כי הכחשותיהם אלה כוזבות, בעוד אין הם מאמינים למעשה באמי־תות הכחשותיהם", נכתב בתבי־עה.

חברת הסנה, שמניותיה נסחרו בבורסה לני"ע בתל אביב, נחשבה עד לפני התמוטטותה לחברת הביטוח הגדולה ביותר בישראל. החברה קרסה בדצמבר '92, עם הונות של יותר מ-150 מיליון שקל, ומונה לה מיד מנהל מפ־עיל, עו"ד רב ריסגלס.

טרם הוגש כתב הגנה.

אנשים ועסקים

סיון. הגיעה ל-300 איש

רוזמן. מנהלת מוצר בבלוקבסטר

מלר. מנכ"ל חברת שפע

דן בבלי מ"בבלי מילנר" – לשנת שבתון

דן בבלי מבעלי משרד רואי החשבון בבלי מילנר ייצא בעוד חודשים מספר לשנת שבתון בארה"ב. בבלי (66) הוזמן על ידי אוניברסיטת הרווארד לש־מש כעמית מחקר במרכז קנדי. השותף הבכיר במשרד בבלי מילנר, יאיר רבינוביץ, שכיהן בעבר כנציב מס הכנסה ומנהל כיום את המשרד בפועל, ישמש כמנהל המשרד בהעדרו של בבלי.

לא ברור אם בבלי ישוב לפ־עילות מלאה במשרד. לדבריו, הוא לא החליט על פרישה מה־משרד.

סמי פרץ

חנוכת סניף

יו"ר הנהלת בנק הפועלים, עמירם סיון, וד"ר שמעון רביד, מנכ"ל משותף וממונה על החטיבה הבינלאומית בבנק, ערכו בשבוע שעבר קבלת פנים חגיגית ל-300 אישים מראשי הקהילה העסקית והבנקאית באנגליה, לרגל חנוכת הסניף המחודש של בנק הפועלים בלונדון. בסניף המחודש, הממוקם בלב ה-WEST END, הותקנו מערכות תקשורת מת־קדמות.

בנק הפועלים פתח את מש־רדיו באנגליה לפני 26 שנה מתוך כוונה לסייע לחברות יש־ראליות ואנשי עסקים בתחום הסחר הבינלאומי, וכדי לספק שירותים בנקאיים לקהילה היהודית.

סמי פרץ

אפרופו בהסתדרות

1,000 עובדי רשת בתי הק־פה אפרופו עומדים להצטרף להסתדרות העובדים החדשה, על פי סיכום בין נחי לאור, מבעלי הרשת, לבין מזכיר הס־תדרות עובדי האירוח, ששון אפרתי ונציג ההסתדרות במ־רחב תל־אביב, צחי אשכנזי.

אפרתי ואשכנזי רוצים עתה לצרף להסתדרות גם את עובדי הרשתות קפולסקי, שרי ופיצה האט. לדברי אשכנזי ברשתות אלה וכן באפרופו, נשמרות זכויות העובדים, בניגוד ל"ניצול המחפיר", כדבריו, של עובדים במאות מסעדות בארץ.

חיים ביאור

גורמה ישראלי בירדן

מוצרי מזון, מאכלים מיוח־דים ומשקאות על טהרת המט־בח הישראלי יוצגו בירדן, במסגרת פרויקט לשיתוף פעו־לה קולינרי בין ישראל לירדן, שיתקיים במלון אינטרקונטיננ־טל בעמאן ב-19 ביולי, בחסו־תה של רעיית שגריר ישראל בירדן, דניאלה שמיר.

את האירוע יזמה יועצת המ־זון פיליס גלזר. הפרויקט ממומן ע"י ארבע חברות ישראליות: מועצת הפירות, מגה שירותי תיירות, סלטי שמיר ומי עדן.

זוהר בלומנקרנץ

מינויים

● יורם רוזנשטיין מונה למ־נהל מחלקת הסטאטיסטיקה באול־פא, בעלת הנציגות הבלעדית בישראל של חברת ניזואה.

● בני קרונגולד מונה למנהל תחום מידע תרופתי (PDM) בחברת סימטרון מקבוצת כלל מחשבים.

● חנן לקס מונה למנהל מחל־קת השיווק בעמינר מערכות מידע.

● בן ארציו מונה למנהל השיווק של חברת סר קרוזס, סיטונאית הפלטות.

● יעקב אליסקי מונה למנהל תחום סכני מחשבים של ACER מחשבים ומדפסות, PANASONIC ויורוכמי בחב־רת יורוקום.

● יעל רוזמן מונתה למנהלת המוצר בבלוקבסטר, רשת וידאו סטורס.

● סיגל צופן־שפרלינג מונתה למנהלת השיווק של חברת 4 נגרים.

● דן מלר מונה כמנכ"ל חברת שפע, הסעדה מוסדית.

● מינויים בחברת השיווק יכו־לת: חגי פולמן מנהל פרויקט רשות הדואר; לילך פתיר מנה־לת מחלקת הפרסום; אתי מזו־חי מנהלת שיווק בנק הפועלים מרכז ודרום.

● נחום ניל בדין מונה למנהל בית הארחה בית שמואל בי־רושלים.

● צבי ליון, שסיים את תפקי־דו כממונה על הכשרת כוח אדם במשרד התיירות, ינהל את לשכת המשרד בפרנקפורט. במקומו תכהן מזכה קלמן.

יעקב דנון מוצע כבורר במשבר בבית התפוצות

מאת חיים ביאור

ראש מינהל התרבות במשרד האמנויות, יוסי פרוסט, שמונה כמתווך בסכסוך בבית התפוצות, הציע אתמול שיעקב דנון, לשע־בר הממונה על השכר והסכמי העבודה במשרד האוצר, ישמש בורר במשבר. ההצעה הועלתה בפגישה שקיים פרוסט עם עובדי המוסד, שבה העלה לפניהם הצ־עה לחידוש העבודה, לאחר השבתה המתמשכת זה ארבעה שבועות.

פרוסט הבהיר, עם זאת, שת־נאי ראשון למינוי הבורר הוא חזרת העובדים לעבודה, תוך הי־מנעות מהלנת משכורות.

אם תתקבל הסכמת הצדדים למינויו של דנון, הוא יבדוק את עילות הסכסוך – דרישת העוב־דים לקבל תוספת שכר דומה לזו שניתנה למגזר העובדים הא־קדמאים (30%) והתנגדות העוב־דים הקבועים במוסד להעסקת עשרות עובדים חיצוניים בתפקי־דים זמניים שנים, בעיקר כמד־ריכי מבקרים בשפות שהעובדים הקבועים אינם שולטים בהן.

פרוסט אמר, שבנוסף למינוי הבורר, מוצע למנות ועדה לבדי־קת המבנה הארגוני של בית התפ־וצות.

ועד העובדים בבית התפוצות נמנע מלהשיב על ההצעה, וככל הנראה יעשה זאת בפגישה נוס־פת שתתקיים בינו לבין פרוסט, עוד השבוע. חברים בוועד מסרו: "הנהלת המוסד טרם הראתה נכונות לשפר את האווירה הקשה ע"י ביטול מכתבי הפיטו־רים ל-100 העובדים הקבועים".

חברות המחזיקות בקרקעות חקלאיות לבג"ץ: העניקו לנו זכויות כמו לקיבוצים

מאת משה ריינפלד ואבי בליזובסקי

התאחדות האיכרים, חברת מהדרין והחברות הבנות שלה פרי אור, הדרי ביתליד והדר־מודיעין הגישו אתמול לבג"ץ עתירה נגד שר השיכון והבינוי, מינהל מקרקעי ישראל (ממ"י) ומועצת מקרקעי ישראל, בבקשה לבטל את ההחלטות החדשות של ממ"י 717 ו-727 בדבר פי־צוי הקיבוצים והמושבים על שי־נוי הייעוד של הקרקעות שהם חוכרים מחקלאות לבנייה. לטע־נת העותרים, החלטות אלה זהות – למעט שינויים טכניים – לה־חלטות 666 ו-667 שבג"ץ ביטל לפני כשלושה שבועות.

השופט תיאודור אור, שביטל את ההחלטות הקודמות בהסכמת השופטים גבריאל בך ויעקב קד־מי, נמנע אז מלדון בטענות שה־עלו התאחדות האיכרים, המייצגת את המגזר החקלאי הפ־רטי ומהדרין, שהיא חברה לעי־בוד חקלאי. אור החליט להסתפק בטענה שהעלתה עותרת אחרת, אדירת סרוד, כי שניים מחברי מועצת המינהל שהשתתפו בקב־לת ההחלטות נמצאו בניגוד עניינים פסול.

עם זאת ציין אור, כי חזקה על מועצת המינהל שכשתדון מחדש בהחלטותיה תתחשב בכל העובדות והשיקולים הנוגעים לעניין. ואולם באי כוח התאחדות האיכרים, עוה"ד אמנון גול־דנברג, מוטי אדר חיים ועמידם עדיני, ובא כוח מהדרין, עו"ד אבי פישר, טוענים כי ההחלטות התקבלו לאחר שנקבעה לדיון בהן שעה אחת בלבד, ופרק זמן כה קצר אינו מאפשר העלאת נוסח חדש של החלטות לאישור.

פרקליטי התאחדות האיכרים מציינים כי ביקשו ממועצת המי־נהל להשמיע בפניה את טענו־תיהם ולנסות להסביר לחברי־ה את הפגמים שבהחלטות הקוד־מות, אך המועצה לא היתה מסו־גלת לקיים דיון של ממש.

טענתם העיקרית של העות־רים נגד שתי ההחלטות היא כי הן מפלות לרעה את כל המחז־יקים בקרקע חקלאית ואינם שיי־כים למגזר השיתופי, לעומת הקיבוצים והמושבים. אפליה זו נבעה מסיבות אידיאולוגיות והיא פסולה מעיקרה, טענו.

הסתיים סכסוך העבודה בבורסה

מאת חיים ביאור

סכסוך העבודה בבורסה לניי־רות ערך בתל אביב, שבו נמנעו העובדים לסירוגין מעבודת שעות נוספות ואף שבתו ליום אחד, הסתיים אתמול.

מנכ"ל הבורסה, סם ברונפלד, והסמנכ"ל, יוסי פריסמן, חתמו על הסכם עם נציג ההסתדרות במרחב תל אביב עמיר שפטל, ועם יו"ר ועד העובדים, יצחק לרנר, המסדיר את הנושאים השנ־ויים במחלוקת, ובהם צורת איוש התפקידים בבורסה – עדי־פות לעובדים קבועים ואי "הצנ־חת" עובדים מבחוץ.

ההנהלה תמסור לוועד תוך חודש ימים את רשימת העובדים שבכוונתה לקדם. ההנהלה התי־חייבה להביא לידיעת הוועד כל כוונה שלה לקביעת תארים או תפקידים חדשים.

הערכה בענף התעופה: ק.א.מ לא תעמוד בתנאי המכרז למפעיל צ'רטר

מינהל התעופה: אם החברה לא תעמוד בקריטריונים נערוך מכרז חדש

מאת שרון שוה

שר התחבורה, ישראל קיסר, יעביר לחברת ק.א.מ בעוד כמה ימים את הרישיון המסחרי להפעלת טיסות שכר בינלאומיות, לאחר שזכ־תה במכרז בחודש שעבר. מקורות בענף התעו־פה העריכו כי החברה עלולה לא לעמוד בתנאי הרישיון, המחייבים אותה להפעיל מקץ חצי שנה שני מטוסי נוסעים הרשומים בבעלותה, ושיהיו מסדרות ייצור אחרונות.

ק.א.מ הודיעה כי בכוונתה לרכוש שני מטו־סים חדשים מתוצרת הקונצרן האירופי איירבוס. ואולם על פי דיווחי היצרן, מסירתם תוכל להי־תבצע רק כעבור 12-10 חודשים מיום הרכישה.

מנכ"ל ק.א.מ, עוזי מסלטון, אישר אתמול מידע זה. לדבריו, הוא עשוי לפנות למינהל התעופה בבקשה לקבל היתר להחכרת מטוסים לתקופת ביניים, עד שיתקבלו המטוסים החד־שים. "בעוד 3 שבועות נרשום על שם ק.א.מ שני מטוסים שנרכוש מאיירבוס, האחד מדגם A־320 ושני מדגם A־321", אמר.

לדברי מסלטון, נציגי איירבוס, בראשות מנהל המכירות האזורי של הקונצרן, ידגן הגנ־בוג, יגיעו לישראל ביום שני הקרוב לצורך חתימה על רכישת המטוסים. לדבריו, העסקה עם איירבוס מסתכמת בכ-80 מיליון דולר, והיא כוללת רכישת שני מטוסים חדשים, הכש־רת צוותי קרקע וצוותי אוויר, קבלת תיעוד וחל־פים, וכן מנוע רזרבי לכל מטוס.

במינהל תעופה אזרחית נמסר כי בשלב זה ניתן לק.א.מ רישיון מסחרי, ורק אם החברה תעמוד בו היא תקבל בעוד כחצי שנה את רישיון ההפעלה המבצעי. "במקרה שיתברר כי החברה לא עמדה בקריטריונים, נערוך מכרז חדש" – כך אמר אתמול מנחם שרון, ראש מי־נהל תעופה אזרחית.

זכייני הכבלים במו"מ עם טורבוביץ' על הסכם חדש

מאת עירית רוזנבלום

זכייני הכבלים ניהלו בימים האחרונים דיונים עם הממונה על ההגבלים העסקיים, ד"ר יורם טורבוביץ', כדי לגבש הסדר חדש לפעילותם. ההסדר המסתמן יאפשר כנראה את השארת ערוצים 3 ו-4 בידי הזכיינים. ייתכן שמנכ"ל איי־סי־פי, אהוד מירון, יקים חברה פרטית שתנהל את ערוץ 6, שתוכל לנהוג כחברה מסחרית לכל דבר.

כן דובר על הוצאת ערוץ 8 מידי הזכיינים והעברתו לחב־רה פרטית. ערוץ זה מופק כיום בידי תבל, המתנגדת להצעה זו. גם ערוץ 5 יוצא לניהול של חברה מסחרית, ואז ישלמו הזכיינים רק 6.5 מיליון דולר במקום 12.5 מיליון דולר, התש־לום בו הם מחויבים בהסדר כיום.

ההסתדרות: נחריף את סכסוך העבודה של 1,200 "עובדי ההסכם" ברפא"ל

מאת חיים ביאור

מזכירות ההסתדרות במרחב חיפה תדון בישיבתה הקרובה בהכרזת סכסוך עבודה הנוגע ל-1,200 "עובדי ההסכם" ועובדי המקצועות הסכמיים (מקצ"טים) ברפא"ל. הדיון יתקיים בעקבות המלצת יו"ר האגף לאיגוד מק־צועי בהסתדרות, ח"כ עמיר פרץ.

"עובדי ההסכם" והמקצ"טים ברפא"ל הם עובדים ששכרם נג־זר מהסכמי שכר שנים שנחתמו במשך שנים בתעשיות הביטחו־ניות. שכרם של עובדים אלה הוא הנמוך ביותר בחברה.

יו"ר ועד "עובדי ההסכם" והמקצ"טים, יצחק שטיינר, אמר אתמול שהעילה להכרזה על סכ־סוך העבודה היא הימנעות מש־רד האוצר מחתימה על הסכם בראשי תיבות שהושג בין הוועד להנהלת רפא"ל. על פי ההסכם ישופרו תנאי הפנסיה ותנאי הפ־רישה של העובדים ו-300 איש מהם יפרשו מהחברה.

במכתב ששיגר פרץ למשנה לממונה על השכר והסכמי העב־ודה במשרד האוצר, יובל רכל־בסקי, נאמר כי "ההסתדרות רואה בהסכם שנחתם בראשי תי־בות בין ועד העובדים להנהלת רפא"ל הסכם מחייב שיש לכבדו כלשונו". פרץ ציין: "ההסתדרות מצפה שחתימתו [illegible] משבר נוסף שיוביל לנקיטת צעדים ארגוניים ברפא"ל, שיזכו לגיבוי מצידה".

משרד האוצר נימק את סירובו לחתום על ההסכם בכך שטרם הושגה הבנה בעניין תביעותיהם ומעמדם של 3,500 עובדי המדינה ברפא"ל.

סכסוך העבודה הנוגע ל"עובדי ההסכם" ברפא"ל מצט־רף לסכסוך העבודה שהוכרז לפ־ני כמה חודשים בחברה בנוגע למגזר עובדי המדינה בה.

מהנהלת רפא"ל נמסר: העניין עלה בשיחות שהתקיימו בין הנהלת רפא"ל לשר האוצר ומנכ"ל משרדו. העניין קיבל התייחסות שתאפשר את קידום התהליך ברפא"ל.

5,722 הצעות ייעול הוגשו למערכת הביטחון ב-'94

מאת אלוף בן

5,722 הצעות ייעול בתחומי החיסכון, היעילות והבטיחות הוג־שו למערכת הביטחון ב-'94. הוועדות להצעות ייעול הכירו ב-3,025 הצעות כבראויות ליישום. הנתונים נכללו בדו"ח שנתי של מבקר מערכת הביט־חון, אלוף (מיל') משה גדרון.

בנוסף, ועדות הייעול המרכ־זיות, היחידתיות והחוליות טיפ־לו ב-1,465 הצעות שהועברו משנת '93 וטיפלו ב-1,393 הצ־עות העבר לשנת '95 כיוון שב־דיקתן טרם הסתיימה.

העלות הכוללת של הפרסים שניתנו למגישי הצעות הייעול הסתכמה ב-547,316 אלף שקל. הפרסים הכספיים למגישי ההצ־עות היו 1,500-100 שקל לכל הצעה.

ויזה תנפיק כרטיס אשראי חדש – ויזה עסקי זהב

מאת סמי פרץ

חברת כרטיסי האשראי כ.א.ל ויזה תנפיק כרטיס אשראי חדש: ויזה זהב עסקי. הכרטיס מיועד למנהלים, ראשי חברות, מנהלי כספים ובעלי עסקים, והוא מש־לב את ההטבות המוענקות למח־זיקי ויזה עסקי וויזה זהב.

מנכ"ל כ.א.ל-ויזה, צביקה משי, מסר כי הכרטיס החדש בא לענות לצרכים ייחודיים של קהילת העסקים. משי סבור כי הכרטיס ישרת את אנשי העסקים בביצוע הוצאותיהם העסקיות בחו"ל, וישמש ככרטיס לרכישת תשומות ותשלום ההוצאות השו־טפות של החברה בארץ.

הכרטיס החדש מקנה למחזי־קיו שירותי ביטוח שונים, וביהם פוליסת ביטוח נסיעות לחו"ל חינם עד לסך של 197,500 דו־לר. הפוליסה מכסה הוצאות הנו־בעות מאיחור בנסיעה, ביטוח עיכוב בהגעת המטען המאפשר לרכוש בגדים וציוד לשימוש מיידי עד לסכום של 600 דולר, וביטוח מסמכים עסקיים המא־פשר שחזור מסמכים עד לסך של 1,000 דולר.

הכרטיס מאפשר גם ביצוע שיחות טלפון בינלאומיות.

בעלי הכרטיס יוכלו לקבל חינם כרטיס ויזה בינלאומי אישי להפרדה בין ההוצאות העסקיות לאישיות, ויהנו מעמלות מופח־תות בעת קבלת שירותי החזר מע"מ עסקי מאירופה.

מתמודדים במכרזי הממשלה יורשו לעיין בהצעה הזוכה

מאת צבי זרחיה

החשב הכללי באוצר ורשות החברות הממשלתיות יתבקשו להפיץ תזכיר חוזר בקרב משרדי הממשלה, התאגידים הסטטוטו־ריים והחברות הממשלתיות שבו יתבקשו לאפשר למפסידים שה־תמודדו במכרזים לעיין בהצעה הזוכה.

תלונה נגד חברת החשמל

יו"ר ועדת המשנה לענייני תלונות הציבור מטעם הוועדה לענייני ביקורת המדינה, ח"כ אברהם הירשזון (ליכוד), אמר אתמול כי הגופים הללו יתבקשו לפעול בהתאם להחלטת נציבת תלונות הציבור ומבקרת המדינה, מרים בן פורת.

ההחלטה ניתנה בתלונה שהו־פנתה לבן פורת נגד חברת החשמל בגין סירובה לאפשר למציע שהפסיד במכרז לאספקת מוט לעיין בהצעתה של החברה שזכתה במכרז. זאת עקב אי הס־כמת החברה הזוכה לאפשר עיון בהצעת המחיר שלה בנימוק שחשיפתה עלולה להסגיר לידי המתחרים סודות מסחריים.

לאחר עיון בחוקים ובהלכות שפסק בית המשפט העליון ביחס לזכותו של הנוגע בדבר לעיין במסמכים שבידי הרשות, הגיעה בן פורת למסקנה כי על חברת החשמל לאפשר למתלונן המפ־סיד לעיין בהצעת הזוכה.

היועץ המשפטי של חברת החשמל הודיע אתמול לוועדה כי החברה תפעל בהתאם להנ־חיותיה של בן פורת.

כלכלני הפועלים: לישראל פוטנציאל רב כמרכז אזורי לסחר ושירותים

מאת סמי פרץ

על ישראל לנצל את יתרונה היחסי הנובע ממיקומה הגיאוגר־פי, ולהפוך לתחנת מעבר אזו־רית של סחורות ולמרכז אזורי בתחומי הסחר והשירותים. כך ממליצים כלכלני בנק הפועלים בסקירה שפירסמה אתמול המח־לקה הכלכלית של הבנק.

על פי הסקירה, יתרונותיה היחסיים של ישראל באים לידי ביטוי בתשתית התקשורתית והפיננסית, בעובדה שהנמלים בישראל רחוקים מניצול מלא של תפוסתם, וביכולת ניהול גבוהה.

הרעיון להפיכת ישראל לתחנת מעבר ימית לסחורות ולמרכז של תעשייה פטרוכימית הועלה לראשונה בידי ד"ר יוסי ורדי, שהכין את המסמך שה־גישה ישראל בוועידת קזבלנקה.

בסקירה נאמר, כי חברות נו־טות כיום למקם את הפעילויות הנלוות לסחר באזורים בהם הע־לויות נמוכות יותר. כדוגמה לכך הם מזכירים את סינגפור והולנד, המשמשות שער כניסה לאסיה ולאירופה, בהתאמה. לד־עתם, ישראל יכולה לנצל את יתרונה באזור, כבעלת רמה גבוהה של תשתית וכוח אדם, המתאימה למרכז אזורי.

בתחזית ל-'95 צופה המחלקה הכלכלית, כי שיעור האינפלציה יהיה 8% ושיעור הצמיחה יהיה נמוך יותר מהשיעור ב-'94, שע־מד על 6.5%. התמ"ג צפוי לג־דול בשיעור של כ-4.5%, והוא יובל על ידי הצריכה הפרטית (גידול של 7.5%) וההשקעות.

הכלכלנים מעריכים, כי היי־צוא יגדל בשיעור של 7%, לעו־מת 11% ב-'94. לדעתם, שער החליפין הקפוא של הדולר מול הסל פוגע ביצוא הישראלי לגוש הדולר, המהווה כ-70% מסך היצוא הישראלי. הם צופים כי השקל יפוחת בשיעור של 9% ביחס לסל המטבעות במשך '95.

כלכלני בנק הפועלים מערי־כים, כי תהליך ההפרטה, שנעצר ב-'94 בשל המשבר בבורסה, צפוי לשוב לאיתנו ב-'95 ובעי־קר ב-'96, לכשתיושם תוכנית האופציות של הממשלה.

בהתייחסות לרפורמה בשוק ההון, כותבים הכלכלנים, כי הר־פורמה עדיין נמצאת בעיצומה וצפויה להמשך, בפרט לתחום המגבלות על מט"ח. לדעתם, משהותרו מרבית נושאי הפיקוח המגבלות, משנה הרפורמה את התמקדותה לכיוון מבנה השוק של המוסדות הפיננסים.

נץ
חיפוש נעדרים
03-613 27 33
מוקד - 24 שעות

חייג ואתה מנוי על הארץ
04-623166/7 02-254245/8 03-5121333/44
זה כן טלפון!

הודעה על פרסום תשקיף

בהתאם לסעיף 31 לחוק השקעות משותפות בנאמנות, התשנ"ד-1994
ספנות - גמישה
קרן נאמנות

הקרן הינה קרן פתוחה כהגדרתה בחוק.

הצעה לציבור

של מספר בלתי מוגבל של יחידות בנות 1 ש"ח ע"נ כ"א, רשומות על שם, המוצעות לציבור במחיר היחידה ובתוספת הוספה בשעור מירבי של 2%. על אף האמור לעיל, כל עוד לא תינתן הודעה אחרת על ידי מנהל הקרן, מוצעות יחידות הקרן לציבור ללא הוספה.

היחידות מוצעות החל מיום 19.7.95 ועד ליום 30.6.96.

מדיניות ההשקעות של הקרן (ראה פרק ג' בתשקיף)

בהתאם להוראות הסכם הקרן ובכפוף להוראות כל דין, יושקעו נכסי הקרן לפי שיקול דעתו המוחלט של מנהל הקרן, ללא הגבלה בין סוגי ההשקעות השונים.

בהתאם לאמור לעיל, מנהל הקרן עשוי לרכוש בעבור הקרן אג"ח (לרבות מק"מ), מניות, ניירות ערך הניתנים להמרה למניות וכן כל נכס שרכישתו מותרת, לרבות ניירות ערך חוץ בשעור שלא יעלה על 10% מכלל נכסי הקרן, מזומנים שיכללו בנכסי הקרן מעת לעת ואופציות (OPTIONS) בכפוף לתקנות שהותקנו לענין זה (לענין התקנות כאמור והסיכונים הכרוכים בהשקעה באופציות, ראה סעיף 3.4 בתשקיף).

מנהל הקרן עשוי ליצור אופציות, לקנות וליצור חוזים עתידיים, לבצע עסקאות בחסר ועסקאות השאלת מניות והכל בכפוף לתקנות שהותקנו לענין זה ובשיעורים המירביים כמפורט בתקנות (לענין התקנות והסיכונים הכרוכים בהשקעות כאמור ראה סעיף 3.4 בתשקיף).

מנהל הקרן רשאי לפי ראות עיניו לשנות את מדיניות ההשקעות של הקרן ללא צורך בקבלת אישור האסיפה הכללית של בעלי היחידות. על כל שינוי במדיניות ההשקעות יגיש מנהל הקרן דוח מיידי ויפרסם על כך מודעה בשני עיתונים יומיים הנפוצים בישראל בשפה העברית, בתוך שני ימי עסקים מיום שניתנו כל האישורים לשינוי.

הקרן הינה קרן מסויגת (ראה פרק י' לתשקיף).

השכר השנתי של מנהל הקרן

על פי הסכם הקרן זכאי מנהל הקרן לקבל שכר שנתי בשעור שלא יעלה על 5% מהשווי השנתי הממוצע של נכסי הקרן, בניכוי התחייבויותיה, כפי שמחושב למטרת קביעת מחיר היחידה.
על אף האמור, כל עוד לא תינתן הודעה אחרת על ידי מנהל הקרן, יהיה שכר מנהל הקרן בשעור של 3% מהשווי השנתי של נכסי הקרן כאמור לעיל (ראה סעיף 7.1 לתשקיף).

השכר השנתי של הנאמן

על פי הסכם הקרן זכאי הנאמן לקבל ויקבל שכר שנתי בשעור שלא יעלה על 0.1% מהשווי השנתי הממוצע של נכסי הקרן כאמור לעיל.

תשקיף זה הינו תשקיף ראשון להצעת יחידות הקרן.

הזמנות לרכישת היחידות המוצעות תוגשנה למנהל באמצעות הבנקים או באמצעות חברי בורסה אחרים. עותקים מן התשקיף ניתן להשיג אצל הבנקים או חברי בורסה אחרים. עותק מתשקיף זה ומההיתרים לפרסומו יוגשו לרשם החברות לא יאוחר מיום העסקים הראשון לאחר תאריך התשקיף.

מנהל הקרן: **ספנות ניהול קרנות נאמנות בע"מ**
הנאמן: **קוסט לב ארי את פורר חברה לנאמנות (1992) בע"מ**

תאריך התשקיף: 12.7.95

מתווכים בקיסריה: מכירות הבתים בעיר נעצרו בגלל מחירים גבוהים

מאת זיו מאור

בחודשים האחרונים נעצרה כמעט באופן מו־חלט מכירת וילות ובתים בקיסריה, כך אומרים כמה מתווכים בעיר. הבעיה, לדעתם, היא דרישת מחיר מוגזמת של המוכרים, אשר הקו־נים אינם מוכנים לשלם.

אחת הסיבות לתופעה היא שהחברה לפיתוח קיסריה שיווקה בשנים האחרונות מגרשים בכ־מות גדולה. החברה לפיתוח קיסריה היא בבע־לות קרן קיסריה – המשותפת למדינת ישראל ולמשפחת רוטשילד, בעלות הקרקע בקיסריה.

לדעת המתווכים, חלק מרוכשי המגרשים בשנים האחרונות התכוונו לבנות בתים ולמכור אותם מאוחר יותר. על פי התווך, הרוכשים אי־נם יכולים למכור את המגרשים כשהם ריקים. את המחירים שהם דורשים עבור הבתים, לא מוכנים לשלם קונים פוטנציאליים. להערכת המתווכים, יש כמה עשרות בתים כאלה בשוק, מה שמקשה גם על שוק הבתים הוותיקים יותר.

הנקל ירכוש משמן 50% מהבעלות על חברת סוד – ב–10 מיליון דולר

מאת אבי שובל

התאגיד הגרמני הנקל ירכוש 50% מהון המניות של חברת סוד, החברה הבת של שמן, בת־מורה ל–10 מיליון דולר. הנקל ישתלב בבעלות על סוד כשותף אסטרטגי, ותמורת המניות תש־קיע סוד בהרחבת כושר הייצור ומערכי השיווק שלה.

מנכ"ל שמן, אלכס פרלינג, מסר כי ההסכם העקרוני מהווה פריצת דרך לפעילות שמן. לדב־ריו, ההסכם עם הנקל יביא לשי־נוי מהותי בפעילות החברה הבת סוד, שהיקף מכירותיה ב–94' הסתכם ב–40 מיליון דולר. להע־רכת פרלינג תגדיל סוד את מכירותיה פי 2 תוך 4–3 שנים.

חברת סוד תהיה היצרן הבלע־די של מוצרי הנקל המיועדים למדינות המזרח התיכון.

תאגיד הנקל הוא אחד מארב־עת הקונצרנים הגדולים בעולם בתחום מוצרי הטואלט והדטרגנ־טים, והוא מוכר באמצעות כמה מוצרים המשווקים בארץ, בהם: אבקת כביסה פרסיל וסבוני פא. מחזור המכירות של הנקל הסת־כם ב–94' ב–10 מיליארד דולר ומרכז התאגיד הוא בעיר דיסל־דורף בגרמניה.

יו"ר מועצת המנהלים של שמן, בני גאון, ציין כי ההסכם עם הנקל נעשה כחלק מהמדי־ניות האסטרטגית של קונצרן כור, בעל השליטה בשמן, לחבור לגופים מובילים בעולם ולהקים אתם שותפויות אסטרטגיות.

גאון הדגיש, כי כך היה בעבר עת נכנס ענק המזון סי.פי.סי. לתמי, וכך היה כשתדיראן חברה לג'נרל דיינמיקס בהקמת מפעל למכשירי קשר המוכרים לצבא ארצות הברית. לדבריו, החבירה להנקל תהפוך את שמן לתאגיד מוביל בתחום מוצרי הניקוי, ובע־תיד יבחן התאגיד כניסה לפעי־לויות נוספות בענף המזון.

סוד פועלת בשלושה תחומי מוצרים: מוצרי סבון, מוצרי קוס־מטיקה וטיפוח ודטרגנטים הכו־ללים: חומרי כביסה, הדברה, חיטוי ומטהרי אוויר. נתח השוק של סוד בתחום אבקות הכביסה הוא כ–30%. מכירות סוד ב–94' הסתכמו ב–114 מיליון שקל, והן סייעו לבלום את מגמת הירידה במכירות שמן בתחום השמן וה־כוספא.

המבקר הפנימי במשרד התחבורה התפטר מתפקידו

מקורות במשרד: קיסר לא ימנה בקרוב מחליף

מאת שרון שדה

המבקר הפנימי במשרד התחבורה, חגי ארז, הודיע אתמול לשר התחבורה, ישראל קיסר, על התפטרותו. לדברי מקורות במשרד התחבורה, עזיבתו של ארז שנחשב למקורבו של מנכ"ל משרד התחבורה לשעבר, דורון שורר, היתה צפויה.

שורר התפטר בתחילת השבוע מתפקידו בעקבות מתחים וחילוקי דעות שהתגלעו בינו לבין בכירים במשרד בתקופה האחרונה. מקורות במשרד אמרו: "היה זה רק עניין של זמן עד שיצטרף אליו גם ארז". לדבריהם, שר התחבורה התכוון לפטר את ארז מתפקידו באם לא היה ארז מחליט לעזוב קודם לכן.

מסמך ביקורת פנימי שכתב ארז על חזי בן אבו, המנכ"ל שמונה על ידי קיסר במקומו של שורר, הדליף שלשום וגרם לכעס רב בהנהלת המשרד ובלשכת שר התחבורה. דובר מש־רד התחבורה מסר אתמול כי על פי חוות דעת משפטית שה־תקבלה בעקבות הדו"ח נגד בן אבו, אין כל בסיס לטענות שהועלו נגדו.

לפי הדו"ח היה בן אבו מעורב באי סדרים הקשורים במכרז להפעלת מנוף במשרד התחבורה. אך לדברי הדובר, חוות הד־עת קובעת שמסקנותיו והמלצותיו של המבקר נשענות על פרשנות שגויה של דיני המכרזים. "המבקר תקף החלטה לגי־טימית של ועדת המכרזים והוציא מסקנה כללית ללא בסיס עובדתי", אמר הדובר.

לדברי מקורות התחבורה, קיסר לא ימנה בשלב זה מבקר חדש. "קיסר הוא זה שהחליט שיש צורך במינוי מבקר למשרד. ואולם עתה, בעקבות הזעזועים האחרונים במשרד, חשוב לייצב את המערכת ולכן מינוי חלופי אינו נדון כעת. בעוד כמה שבועות יתחיל הליך של מינוי מנכ"ל קבוע למש־רד, אך ייתכן כי מינוי זה יוענק לבן אבו מבלי שיתבצע הליך בחירה נוסף", אמרו. לדברי המקורות ייתכן שבשבועות הקרו־בים יודיעו עובדים בכירים נוספים במשרד התחבורה ובגופים הקשורים עמו על פרישתם, ביניהם מינויים של המנכ"ל הקו־דם.

קיסר יוזמן לוועדה לביקורת המדינה

צבי זרחיה מוסיף: שר התחבורה יוזמן להופיע בשבוע הבא בפני הוועדה לענייני ביקורת המדינה בעניין הפרסומים על כוונתו לפטר את ארז.

ח"כ שאול יהלום (מפד"ל) תבע אתמול כי הוועדה תדון בפרסומים על הכוונה להדיח את ארז, לנוכח הדלפת דו"ח ביקורת פנימי שחיבר ארז על המנכ"ל בפועל של המשרד. יהלום אמר, כי אם יש ממש בפרסום זה הרי שעל הוועדה לפעול כדי למנוע מצב שבו יאונה רע למבקר הפנימי, שמי־לא את תפקידו בנאמנות. הוא טען כי מבקרים פנימיים צרי־כים להיות חשופים להתנכלות עקב המלאכה שהם מבצעים ועל הוועדה לעגן את ההגנה עליהם בחקיקה.

יו"ר הוועדה, ח"כ דוד מגן (ליכוד), אמר כי גם נסיבות פרישתו של מנכ"ל המשרד היוצא, דורון שורר, ומינויו של בן אבו במקומו מעוררים תהיות וכי הוועדה תשקול את הצורך בהתייחסות לעניין זה.

ראשי הבנק המרכזי הרוסי באו ללמוד מניסיון ישראל במדיניות שער החליפין

מאת גדי פלץ

משלחת מהבנק המרכזי של רוסיה, בראשות הנגידה טטיאנה פרנומובה, הגיעה אתמול לבי־קור בן יומיים בישראל לשם התייעצות עם נגיד בנק ישראל, פרופ' יעקב פרנקל, ובכירי הבנק על מדיניות שער החליפין.

לפני שבוע הכריז הבנק המרכזי של רוסיה על תחום ניוד של הרובל, לאחר תקופה ארוכה של ניוד חופשי, וזאת במטרה להגביל את התנ־ודתיות שלו מול הדולר האמריקאי. ראשי הב־נק ביקשו ללמוד מבנק ישראל על ניסיונם בהו־פעלת רצועת הניוד האלכסונית ובהפעלת כלי המדיניות המוניטרית, בהקשר של תנועות הון ומאבק באינפלציה.

תחום הניוד של הרובל נקבע, בשלב זה, לשלושה החודשים הקרובים שם מבקשות לבחון אלטרנטיבות שונות. בחינה זו נעשית כחלק מגיבוש מדיניות כלכלית לייצוב הכלכלה הרו־סית בתיאום ובתמיכת קרן המטבע הבינ"ל.

כימיקלים לישראל לא יזדקק לאישור הממונה על השכר באוצר לקביעת שכר עובדיו

מאת צבי זרחיה

ועדת הכספים אישרה אתמול מתן פטור לכימיקלים לישראל, הקובע כי הקונצרן לא יזדקק מעתה לאישור הממונה על הש־כר באוצר לצורך קביעת שכר עובדיו. הוועדה אישרה כבר בא־פריל 95' פטור זה לאחר ששר האוצר, אברהם שוחט, ציין כי הדבר לא ישפיע לרעה על מדי־ניות השכר במגזר הציבורי, וכה־משך ישיר למהלך הפרטת כימיקלים לישראל, שבו הועבר ניהול הקונצרן מידי הממשלה.

בכתב הפטור נכתב, כי הוא ייכנס לתוקף במועד מכירת מניות המדינה בשוקי ההון הבינ־לאומיים. ואולם, מאחר שהמכי־רה לא יצאה אל הפועל, הפטור האמור לא יכול היה להיכנס לתוקף, בעקבות כך ביקש שוחט להעלות פעם נוספת את הנושא לאישור הוועדה.

אושרה הצעת חוק ההופכת את בנק ישראל לגוף מבוקר

מאת צבי זרחיה

הוועדה לענייני ביקורת המ־דינה אישרה אתמול הצעת חוק ההופכת את בנק ישראל לגוף הנתון לביקורת מבקר המדינה.

בהצעת החוק נקבע כי דו"חות המבקר על בנק ישראל יידונו בוועדה לענייני ביקורת המדינה שתגיש את החלטותיה לאישור מליאת הכנסת. ואולם, בניגוד לגופים מבוקרים ממשלתיים לא יעבור הדו"ח הליך של טיפול אצל שר בממשלה.

יצוין כי המצב החוקי עד כה הגביל את מבקר המדינה לביקו־רת על ההיכט המינהלי בתפקודו של בנק ישראל ועל הנהלת החשבונות שלו בלבד.

יו"ר הוועדה, ח"כ דוד מגן (ליכוד), שיזם את התיקון לחוק אמר כי מתן מעמד "אקסט־ריטוריאלי" לבנק ישראל בכל הקשור לביקורת של מבקרת המדינה היה מצב לא תקין. "יע־לות תפקודו של בנק ישראל בתחומים שהוא מופקד עליהם, בין היתר בתחום המט"ח, הריבית והפיקוח על הבנקים, צריכים להימצא לדעתו תחת עינה הפ־קוחה של מבקרת המדינה ותחת בקרה ציבורית של הכנסת, וזאת באמצעות הוועדה לענייני ביקו־רת המדינה.

בנק הספנות מקים קרן נאמנות גמישה

מאת ספי פרץ

בנק הספנות הכריז על הקמת קרן נאמנות חדשה – "ספנות גמישה" – שתפעל כקרן גמישה. מנכ"ל הבנק, אמיר גבע, מסר שיזמתי הה־קמה נובע מהערכת ראשי הבנק ששוק ההון מתאושש, דבר שיגדיל את היקפי הגיוס בקרנות הנאמנות.

עד כה הקים בנק הספנות שלוש קרנות נאמנות: קרן מניות, קרן אג"ח מרינה וק־רן גרלין חו"ל. היקף נכסיהן עומד כיום על כ–35 מיליון ש' ולפי תחזית הבנק תצבור הקרן החדשה כ–10 מ' ש'.

החברה לניהול קרנות של בנק הספנות, בראשות צבי כוכבי, פועלת עפ"י הסכם ייעוץ עם חברת קידמה, העוסקת בניהול תיקי השק־עות. 70% מקידמה מוחזקים על ידי בנק הספנות ו–30% על ידי יוסי בן יוסף.

בית המשפט / יונתן אהרונסון

בקשה נוספת לצו מניעה נגד עסקת פספורט, בעקבות החלטות האסיפה הכללית שלשום

יעקב מימון, משקיע בי.ג.א.ל המנהל זה זמן רב מאבק נגד מימוש העסקה למכירת חברת פספורט לקווי אשראי, הגיש אתמול לבית המשפט המחוזי בתל אביב בקשה למתן צו מניעה זמני האוסר על פספורט לנהוג לפי ההחלטות שהתקבלו באסיפה הכללית שהתקיימה שלשום.

מימון, באמצעות עו"ד רב פישלר, פנה ביום שני השבוע לביהמ"ש בבקשה למנוע ומניעת את קיום האסיפה הנזכרת. ואולם שופט ביהמ"ש המ־חוזי בת"א, ישי לויט, דחה את הבקשה והורה לצדדים להגיש את תגובותיהם בתוך 5 ימים.

מימון טען, כי באסיפה ינסו קווי אשראי וי.ג.א.ל לקבוע עובדות בלתי הפיכות וכי קווי אשראי מנסה לבסס את שליטתה בפספורט על ידי מינוי דירקטורים וקביעת שכרם. עוד טען, כי אם אכן ייקבעו עובדות בשטח עשוי הדבר להק־שות על מימוש החלטה עתידית שיקבל ביהמ"ש בתובענה.

בבקשה שהגיש אתמול מימון הוא טוען: "שי־תוף הפעולה בין קווי אשראי ואלמליח על מנת להפיק רווחים אישיים על חשבון ציבור בעלי המניות נמשך ביתר שאת", וכן "כבר עתה הולו המשיבים בריקון פספורט מתוכו".

מהבקשה עולה, כי האסיפה הנזכרת נוהלה בידי דוד רוזן, דירקטור בקווי אשראי, וכי דוד הצביע באסיפה על פי ייפוי כוח בגין כל המניות שנרכשו בעסקה על ידי קווי אשראי. מימון טוען, שדי בעובדה זו כדי לפסול את האסיפה הכללית.

עוד נטען, כי האסיפה התקיימה בהתראה של שבעה ימים, בניגוד לתקנון פספורט, וכי אנשי אבטחה מטעם פספורט מנעו כניסה לאסיפה של לפחות חמישה מבעלי מניות החברה.

מימון מבקש עוד, כי ביהמ"ש יאסור על קווי אשראי ופספורט לעשות שינוי משפטי בנכסי פספורט, או להוציא ממנה כספים כלשהם, וכי יוציא צו מניעה זמני האוסר על קווי אשראי לשלם כל תשלום שהוא לבעל השליטה בי.ג.א.ל, יוסף (ג'ו) אלמליח ולדני סולידו.

טרם הוגשה תגובת המשיבים.

בעל 50% ממניות אנליסט לניתוח שוקי מזון: דירקטור בחברה פועל בניגוד לטובתה

אפרים גבאי, דירקטור בחברת אנליסט ובעל 50% ממניותיה פועל בניגוד לאינטרסים של החב־רה ומפר את חובת האמון שלו כלפיה. כך טוען חיים שלזינגר, דירקטור ובעל יתרת מניות החב־רה, בתביעה שהגיש לביהמ"ש המחוזי בת"א.

מהבקשה עולה, כי אנליסט היא חברה פרטית העוסקת במתן שירותים אנליטיים לתעשיית המ־זון, הכימיקלים והתרופות בישראל ובחו"ל. עד לאחרונה ניהלו שלזינגר וגבאי את החברה כמעין שותפות. שלזינגר היה אחראי על הצד המדעי, וגבאי על הצד הכספי והניהולי של החברה.

שלזינגר טוען, באמצעות עו"ד דוד גולן, כי התברר לו לאחרונה כי גבאי הינו אחד משני המנהלים ובעל מחצית מהון המניות של חברת י.א.ג סחר נכסים ובניין. חברה זו היא בעלת הבניין אותו שוכרת אנליסט. התובע טוען, כי גבאי, באמצעות י.א.ג, מאיים על אנליסט שיפעל לניתוק החשמל לחברה אם לא ייענו דרישותיו הכספיות. לטענתו, התנהגותו בעניין זה ובעניי־נים אחרים מעמידה אותו במצב של ניגוד אינטר־סים והפרה של חובת הנאמנות שהוא חב לחברה.

שלזינגר מבקש מביהמ"ש למנות את עו"ד שאול ברנזון ואת רו"ח טובה הילמן כדירקטו־רים מכריעים בחברה ולהקנות להם את כל הסמ־כויות שתקנון החברה מקנה לדירקטורים. עוד מתבקש ביהמ"ש לחייב את גבאי למכור את מני־ותיו לשלזינגר – לפי שווין כפי שיקבע מומחה.

טרם הוגשה תגובת אפרים גבאי.

חברת בנייה: בזק שינתה התנאים במכרזי המסגרת, בלחץ קבלנים

חברת הבנייה גיאלי מבקשת מביהמ"ש לקבוע, כי החלטת חברת בזק שלא לחייב קבלנים שזכו במכרזים שנתיים לבצע את כל העבודות שיועבר לביצועם, עומדת בסתירה למצגים שהציגה בזק בפני גיאלי במכרזי המסגרת השנתיים שלה. כך עולה מתביעה שהגישה גיא לי לפני ימים אחדים לביהמ"ש המחוזי בתל אביב.

החברה גם מבקשת מביהמ"ש לקבוע, כי ההחלטה הנזכרת מהווה שינוי יסודי ומהותי בתנאים שעל פיהם הנהגו מכרזי המסגרת, ודינו להתבטל.

מהתביעה עולה, כי גיא לי היא חברה לעבודות בניין, עבודות עפר ופיתוח תשתיות. בזק נוהגת מדי שנה להוציא מכרזי מסגרת במסגרת תוכניות הפי־תוח של רשת הטלפונים הארצית.

החברה ניגשה למכרזי המסגרת השנתיים שפר־סמה בזק ב–94' וזכתה באזור מרכזת כפר יונה. במסגרת המכרז חויבה גיא לי לבצע את כל העבודות שבזק העבירה לה, למרות שכחלק מן העבודות נגרמו לגיא לי הפסדים כספיים ניכרים. החברה ניגשה גם למכרזי המסגרת של בזק ל–95', ואולם הפעם בחנה אותם בדקדקנות הד־גישה הצעות המתבססות על הניסיון הרע מ–94'. החברה טוענת, כי בדיעבד התברר לה כי בזק החליטה – בעקבות לחץ שהפעילו עליה קבלנים – שלא להמשיך לחייב קבלנים שזכו במכרזי המסגרת לבצע את כל העבודות באזור בו זכו.

החברה טוענת, באמצעות עו"ד הוד אליהו, כי החלטת בזק סותרת את הנתונים שהוגשו לה בעת שהציגה הצעותיה למכרזי המסגרת וכי אילו היו נהוגים ב–94' היו נחסכים הפסדיה בשנה זו.

טרם הוגש כתב הגנה.

בקשה לפירוק אגם מגר: "חשד להוצאת חשבוניות פיקטיביות"

חברת המסחר אאור סוכנויות הגישה אתמול לביהמ"ש המחוזי בתל אביב בקשה לפירוק חברת אגם מגר ומינוי מפרק זמני. המבקשת טוענת, שאגם מגר חייבת לה כמיליון שקל וכי היא חדלת פירעון. עוד נטען, כי יש חשד שהנהלת החשב־נות של אגם התנהלה בכזב וכי אגם הוציאה חשבוניות פיקטיביות.

מהבקשה עולה, כי באפריל השנה ניתן פסק דין המחייב את אגם לשלם לאאור כחצי מיליון שקל בתוספת הפרשי הצמדה וריבית. בנוסף אאור מחזיקה בשטר חוב על סך של חצי מיליון שקל שנמשך על ידי אגם ולא נפרע על ידה.

אאור, באמצעות עו"ד גדעון תנוכה, טוענת כי מעיון חלקי במסמכי הנהלת החשבונות של אגם התברר חריגות מכללי הניהול התקינים. בעניין זה נטען, כי נמצאו חשבוניות שתאריכן מאוחר יותר מחשבוניות שמספרן הרציף מוקדם יותר – דבר המעלה חשד כי אגם נתנה חשבוניות פיק־טיביות.

טרם הוגשה תגובת אגם מגר.

בנק לפתוח התעשיה בישראל בע"מ

רק עד 18 ביולי 1995 תקבל/י

4.8%

ריבית שנתית צמודה למדד

להפקדה חד-פעמית לתקופה של שנתיים

בתכנית חסכון צמודה למדד

לפרטים נוספים ניתן לפנות אל:

חיה דושן טל: 03-6972814

שחר יהושע טל: 03-6972720

יוסי דה-ליאון טל: 03-6972745

יצחק שריד טל: 03-6972719

הסכום המינימלי להפקדה 50,000 ש"ח.

תנאי ההפקדה ייקבעו במסמכי ההפקדה כפי שיחתמו על ידי הבנק.

הבנק רשאי להפסיק או לשנות את התנאים האמורים בפרסום זה בכל עת.

רח' דפנה 2, ת.ד. 33580, תל-אביב 61334, טלקס 033-646, טל' 03-6972727, פקס: 03-6972893.

מכון התקנים הישראלי

מאי יוני 1995

תקנים חדשים שיצאו לאור

ת"י 26 חלק 5	– שיטות לבדיקות בטון: תכונות בטון קשוי למעט חוזק
ת"י 129 חלק 1	– מטפים מיטלטלים: תחזוקה
ת"י 1001	– בטיחות אש: מערכות מיזוג אוויר ואוורור
ת"י 1073 חלק 1	– חומרים מתכתיים: בדיקת הולם בשיטת שרפי – שיטת בדיקה
ת"י 1405	– ציוד חקלאי להשקיה – שסתום קוצב נפח: דרישות כלליות ושיטות בדיקה
ת"י 1406 חלק 1	– ציוד חקלאי להשקיה – ממטרות סובבות: דרישות תכן ופעולה
ת"י 1407	– ציוד חקלאי להשקיה – מתז השקיה: דרישות ושיטות בדיקה
ת"י 1554	– לוחות מסראצו או לוחות מבטון בציפוי טראצו או בציפוי פלחי אבן, לחיפוי מדרגות
ת"י 1682	– מאסף מפלסטיק להתקנה ברצפה
ת"י 1737 חלק 1	– משאבות צנטריפוגיות בעלות יניקה צירית: ציון, נקודת עבודה נומינלית ומידות (דרג 16 בר)
ת"י 1737 חלק 2	– משאבות צנטריפוגיות בעלות יניקה צירית: מידות לטבלת הבסיס ולהתקנה
ת"י 1737 חלק 3	– משאבות צנטריפוגיות בעלות יניקה צירית: מידות החורים לאטמים מכניים ולמילוא רך

מכון התקנים - בשביל האיכות

ניתן לעיין בתקנים או לרכוש אותם בספריית מכון התקנים
רח' חיים לבנון 42 ת"א, טל' 03-6465192 פקס' 03-6412762

هكذا من الأصل

هكذا من الأصل

אגף השיקום במשרד הביטחון מפנה רק שני נכים בשנה להפעלת תחנות דלק

עקב כך מתעכבת פתיחתן של 150 תחנות דלק

מאת אבי בליזובסקי

שר האנרגיה והתשתית, גונן שגב, מינה אתמול ועדה לבדיקת דרך השיקום של נכי צה"ל המפעילים תחנות הדלק שעל אדמות המינהל. לדבריו, יש למצוא פתרון צודק והולם לבעיית שיקום הנכים שבטיפול משרד הביטחון בתחנות הדלק.

בראש הוועדה יעמוד האלוף (במיל') צבי זמיר, וחבריה הם הכלכלן שלמה רודב, רואה החשבון עזרא שמש, ומשקיף ממשרד הביטחון.

כיום, המבקש להקים תחנת דלק על שטח של אדמות המינהל, חייב על פי חוק להיות נכה.

הוועדה תבחן את אופן השיקום של נכי צה"ל תוך התייחסות לכך שהשיקום יהיה שוויוני, ויאפשר הכנסה מכובדת.

כיום מתעכבת פתיחת 150 תחנות דלק בשל מחסור בנכים לאיישם. לטענת חברות משרד האנרגיה והתשתית, אגף השיקום לא מפנה יותר משני נכים בשנה לניהול תחנות דלק. הוועדה תצטרך לבדוק אם לאפשר גם למי שאינו נכה להיות בעל תחנה.

פתרון הבעייה יביא, לדברי שגב, לשיקום של כ–150 נכים תוך 3 שנים, בעוד שכיום משוקמים רק 2 נכים בשנה, ולפתיחת כ–200 תחנות דלק תוך 5 שנים.

גילתק תשתית מציעה לנושים 25% מחובם אם יוותרו על כל תביעותיהם

מאת יונתן אהרונסון

חברת "גילתק תשתית תקשורת", חברה נכדה של "גילתק תקשורת" הנסחרת בבורסה, הגישה אתמול לבית המשפט המחוזי בתל אביב בקשה להורות על כינוס אסיפת נושים – לצורך קבלת אישורם להסדר פשרה ותוכנית הבראה שהיא מציעה. בנוסף מבקשת החברה, כי בית המשפט יוציא צו שיעכב ל–9 חודשים את ההליכים המשפטיים המתנהלים נגדה.

גילתק תשתית תקשורת התמוטטה לפני כשנה, וחובותיה במאי '95 מסתכמים ב–9.3 מיליון שקל. מתוך סכום זה חובה של המבקשת לחברה האם שלה, גילתק תקשורת, מסתכם ב–6.1 מיליון שקל.

המבקשת, באמצעות עו"ד יוסי כהן, טוענת כי קיימת אפשרות ממשית וסבירה כי היא תבריא ותצא מהמשבר הכלכלי שאליו נקלעה. זאת, באמצעות תוכנית הבראה הכוללת ביצוע עבודות פיתוח.

הסדר הנושים שהמציעה החברה כולל תוכנית, לפיה החברה תשלם לנושים סך השווה ל–25% מסכום חובם בשישה תשלומים חודשיים שווים ורצופים. זאת בתנאי שכל הנושים יוותרו באופן סופי ומוחלט על יתרת חובם. בבקשה מצוין, כי כל הסכומים ישולמו לנושים מתוך כספים שיתקבלו מהלוואת בעלים שתעניק לה גילתק תקשורת.

החברה הבת של גילתק עבודות תשתית, המחזיקה ב–99% ממניות "גילתק תשתית תקשורת", מוחזקות על ידי גילתק עבודות תשתית, שבבעלות מלאה של גילתק תקשורת. גילתק תקשורת מחזיקה ב–1% הנותר של מניות החברה.

לראשונה תייבא ישראל ממצרים הדרים לתעשייה

מאת חיים ביאור

שר החקלאות יעקב צור, המבקר במצרים, חתם על סיכום עקרוני עם שר החקלאות המצרי, ד"ר יוסף ואלי, על יבוא הדרים ממצרים עבור תעשיית הרכזים הישראלית.

זו הפעם הראשונה שישראל עומדת לייבא הדרים לתעשייה ממצרים. המדובר בעשרות אלפי טונות הדרים בשנה, האמורים לסייע למפעלי הרכזים להתגבר על המחסור שנוצר בהדרים בעקבות הגידול לחבר המדינות ולמזרח אירופה. טונה תפוזים תימכר לישראל ב–80–90 דולר.

צור ואלי סיכמו שבקרוב תיבדק האפשרות לבצע את שלב סחיטת ההדרים במצרים, ולהוביל את המיץ במכליות, לנוכח החשש מכניסת מזיקים לישראל וכדי להוזיל את ההובלה.

בשיחות שקיים צור במצרים עלו עניינים נוספים, כגון הגדלת מספר המצרים המשתלמים במדרשות המחקר החקלאי בישראל מ–700 ל–1,000 בשנה. המימון להשתלמויות ייעשה על ידי גופים בינלאומיים ועל ידי שתי המדינות במשותף. בחודשים הקרובים יתקיים במצרים סמינר של אנשי עסקים מישראל לקידום שיתוף הפעולה.

שני השרים גם דנו באפשרות לייצא תוצרת חקלאית במשותף תוך ניצול הקרבה הגיאוגרפית. בפעילות זו עשויה להשתלב חברת אגרקסקו שתשתף פעולה עם חברות סחר מצריות.

צור ואלי ציינו את הגידול המשמעותי שחל בסחר בתשומות חקלאיות בין ישראל למצרים, וכי הוא מהווה כיום כמחצית מהיצוא הישיר למצרים. יצוא התשומות למצרים יגיע ב–'95 ל–15 מיליון דולר, והוא מוכפל מדי שנה.

חריש מאמץ מסקנות ועדת קופמן – להקל ביבוא כדי לקדם הסחר עם המזרח הרחוק

מאת אבי שוברש

שר התעשייה והמסחר, מיכה חריש, הודיע כי הוא מאמץ את המלצות הוועדה לקידום קשרי הסחר עם המזרח הרחוק. הוועדה המליצה על שימוש בהקלות ביבוא כמנוף לקידום היצוא, וכי ההקלות ייעשו רק כנגד תמורה למשק הישראלי.

בראש הוועדה עמד ד"ר אהוד קאופמן, סמנכ"ל לעניינים בינלאומיים במשרד האוצר, והוא הגיש אתמול את המלצות הביניים של הוועדה לשר.

חריש אמר כי הוא מקבל את העיקרון של הקלות ביבוא כנגד הדדיות, אם כי ברור שעל רקע משטר הסחר הגלובלי שבא בעקבות חתימת הסכמי גאט"ס, התמורות למשק הישראלי ולחברותיו יכולות להיות לא רק בהורדת מכסים הדדיות, אלא בהגברת הנגישות למימון, תוכניות סיוע בינלאומיות, השגת גישה לרכישות ממשלתיות, חילופי ידע טכנולוגי ושימוש בהסדרים מוסדיים בילטרליים לטובת הסקטור העסקי.

קאופמן מסר כי הוועדה ממליצה להתמקד בתחילה בכמה מדינות וביניהן סין, הודו וקוריאה. בדו"ח הביניים דווח כי גישושים ראשונים שנעשו גילו הן הממשלות והן החברות מכמה מדינות באסיה עניין רב באפשרויות הפרושות לשיתוף פעולה עם חברות ישראליות.

הוועדה בחנה את עניין המכסים על כבלי מתח גבוה ובנוקה האפשרות להורדת מכסים באופן שיאפשר לחברות מאסיה להתחרות בספקים מאירופה, תוך בדיקת התמורות שהמתעניינות במכרזי הכבלים של חברת החשמל, מוכנות להציע.

בשיקולים הסופיים תתייחס הוועדה לאינטרס הכולל של המשק, לאינטרסים של היצרנים המקומיים ולנכונות לשיתוף פעולה אסטרטגי בין חברות ישראליות לבין חברות מדרום מזרח אסיה.

גולדפרב: סוכם להעביר לידי הטיפול בחברות המשכנות. בן אליעזר מכחיש

מאת זיו מאור

סגן שר השיכון, אלכס גולדפרב, אמר השבוע, כי יש לו סיכום עקרוני עם שר השיכון, בנימין בן אליעזר, על קבלת סמכות הטיפול בכל החברות המשכנות השייכות למשרד השיכון. לדבריו, אמור השר להעביר בימים הקרובים מכתב שנוסח על ידי גולדפרב ועל ידי היועצת המשפטית של המשרד, ציפי שוהם, לראש הממשלה ולשר האוצר, כדי שיחתמו עליו ויאשרו את המינוי. שר השיכון מכחיש כי סיכם על מינוי כזה.

"עד עכשיו עסקתי בלימוד המשרד, ומעכשיו צריך להיכנס לנושאים אופרטיביים יותר, למרות שהייתי מעורב בנושאים פרטניים ובקביעת מדיניות", ציין גולדפרב. לדבריו, עם קבלת המינוי יפעל להדוק הקשר בין החברות למשרד השיכון, שלדבריו אינו מספיק היום. עוד ציין, כי גם מינהל מקרקעי ישראל אינו כפוף למשרד, ואם לא יהיה שינוי, בעתיד לא יהיה צורך במשרד השיכון.

גולדפרב אמר כי החברות המשכנות, כדוגמת אפרידר, מנסות להראות רווח במאזן, אף מאחר שהן חברות השייכות למדינה, לא תמיד המאזן צריך להיות השיקול החשוב.

גולדפרב נפגש לפני 3 ימים עם ראש הממשלה, יצחק רבין, ובשיחה דנו גם בנושא זה. סגן השר הביע עניין לטפל אישית גם בשיקום מושב שורש. לטענתו, עד היום הוא לא קיבל תשובה על מכתב ששלח לראש מועצת מטה יהודה, בו הציע כיו"ר ארגון החשמלאים לתקן את כל בעיות החשמל במושב ללא תמורה. לדעת גולדפרב, תיקון הנזקים במושב, ללא שיקום החקלאות, יעלה כ–4 מ' ד'.

"דירות ובניינים": 10.8% ממחפשי הדירות מעדיפים את תל אביב

מאת זיו מאור

כ–10.8% ממחפשי הדירות בחודשים האחרונים העדיפו לקנות את דירתם בתל אביב, כך עולה מבדיקה שערכה "דירות ובניינים", חוברת הכוללת פירוט של אתרי בנייה בארץ. הבדיקה כללה 4,817 אנשים שהתקשרו לקבל את החוברת ונקבו בשם העיר שבה הם מעוניינים לגור.

העיר השנייה, היא ראשון לציון עם 8.5% מהפונים: חיפה – 6.6% – וירושלים עם 6%. רמת גן מדורגת במקום השישי עם 4.9%; מודיעין עם 4.4% ופתח תקווה עם 4.2%.

לבית שמש, שבה נבנים כיום פרויקטים רבים, נרשם ביקוש של 0.62% בלבד, ולישוב שוהם שליד מודיעין, נרשם ביקוש של 0.53%. בבני תקווה, עשו, עדי תל מונד נרשמו הביקושים הנמוכים ביותר – 0.16%, אם כי אין ביישובים אלו פרויקטים גדולים בבנייה.

בחלוקה על פי המבקשים לרכוש דירה: 1,362 מהפונים (15.7%) הם תושבי תל אביב, כך שלמעשה תושבים רבים יותר מבקשים לעזוב את העיר, מאלה המחפשים בה דירה. 7.3% מהמחפשים הם תושבי רמת גן, 6.2% תושבי חולון, 5.3% מפתח תקוה, 5.2% מראשון לציון, 4.8% מירושלים ו–4.8% מחיפה.

אורנט חתמה על עסקה ב–900 אלף ד' לשיווק מוצריה ביפאן

מאת אבי בליזובסקי

חברת אורנט, יצרנית רכזות מיתוג לרשתות תקשורת מקומיות (LAN), וחברת SWCC היפאנית חתמו על עסקה לשיווק מוצריה של אורנט תחת המותג של החברה היפאנית (עסקת OEM). SWCC נמצאת בבעלות חלקית של הענק היפאני סומיבו, ומחזור המכירות השנתי שלה עומד על כ–2 מיליארד דולר.

במסגרת העסקה תמכור אורנט לחברה היפאנית 200 יחידות של רכזות המיתוג מתוצרתה בשנה הראשונה ו–300 יחידות בשנה השנייה. היקף ההכנסות הצפוי לאורנט בשנה הראשונה לעסקה הוא כ–900 אלף דולר.

אורנט תמכור ל–SWCC מגוון גם של מוצרי אתרנט, FDDI, וכן מוצרי ניהול רשתות מתוחכמים.

מנכ"ל אורנט, אילון ליטורין, ציין את גודל הפוטנציאל של השוק היפאני עבור אורנט. "SWCC מבצעת את כל עבודות הכבילה והרישות עבור טושיבה העסקית. אנו רואים בהסכם זה קרש קפיצה עבור אורנט לשוקי המזרח הרחוק", אמר.

לפי הערכות IDC, חברת ייעוץ אמריקאית לתחום טכנולוגיות המידע, שוק רכזות המיתוג צפוי לגדול ב–'96 לכמיליארד דולר, לעומת 327 מיליון דולר ב–'94.

אורנט הוקמה ב–'93 על ידי קבוצת יזמים יוצאי תעשיות היי־טק בארץ, מומחים לרשתות תקשורת. מפעל החברה נמצא בכרמיאל והוא מעסיק כ–35 עובדים. הבעלות על החברה מתחלקת בין היזמים לבין קרן ג'מיני וקבוצת הולדן.

מערכות המחשבים של קו־אופ צפון והיפרשוק יחוברו עד סוף החודש

מאת זוהר בלומנקרנץ

מערכות המחשבים של קו־אופ צפון והיפרשוק תחוברנה עד סוף החודש, ובכך יושלם תהליך המיזוג המעשי של סניפי הרשת החדשה. איחוד מערכות המחשבים יאפשר, בין השאר, עדכון מיידי ובזמן אמת של רמות המחירים בכל הסניפים של שתי הרשתות המתמזגות, וכן הוצאת מסמכים שונים, כמו הזמנות.

בתוך כך הוציא מנכ"ל החברה המאוחדת קו אופ צפון היפרשוק, דורון קשוב, הנחיות חדשות "לקליטת מערכת היפרשוק בתוך המערכת הממוזגת". המסמך מיועד למנהלים ברמות הבכירות, מפרט את המשימות והיעדים בחברה החדשה.

לפי ההסכם, כל העובדים יישארו עם אותם תנאי שכר.

רשתות קו־אופ צפון וההיפרשוק, החלו בראשית השבוע שעבר בתפעול המשותף.

בהתאם להסכם, תפעול הרשתות נעשה על ידי חברה המוחזקת על ידי הצדדים להסכם בחלקים שווים.

מבצעים לתפיסת ג'ינסים מזויפים מושעים בשל העדר חו"ד של בן יאיר

מאת זוהר בלומנקרנץ

עיכוב מצד היועץ המשפטי לממשלה, מיכאל בן יאיר, ומשרד המשפטים מונע ממשרד התמ"ס לפעול לתפיסת כמות גדולה של ג'ינסים מזויפים בשווקים, ובפרט בשוק הבדווי בבאר שבע. היועץ המשפטי של התמ"ס, מירון הכהן, פנה כבר לפני כחודש ליועץ המשפטי לממשלה לקבל חוות דעת משפטית לגבי מימון מבצעי תפיסה על ידי גופים פרטיים דוגמת חברת סגנו ומשווקי ליווייס.

לטענת מינהל סחר פנים בתמ"ס, עקב מחסור בתקציב לא ניתן לערוך מבצעי תפיסה.

לפני כחודש כשהובא לידיעתה של סגנית שר התמ"ס, מאשה לובלסקי, כי בשוק הבדווי בבאר שבע יש כמות גדולה של ג'ינסים מזויפים, היא אמרה כי בלי חו"ד מהיועהמ"ש, אין התמ"ס יכול לערוך מבצע גדול לתפיסת הסחורה.

ממשרד התמ"ס נמסר אתמול, כי מינהל סחר פנים עדיין ממתין לחוות הדעת של היועץ המשפטי לממשלה: "אם תהיה תשובת היועץ המשפטי לממשלה חיובית – נפעל".

מלשכת היועץ המשפטי לממשלה נמסר בתגובה: "העניין בטיפול. חודש ימים אינו מספיק לבדוק דברים כאלה".

ברעם גייס 500 אלף שקל לעידוד התיירות לגליל

מאת עירית רוזנבלום

שר התיירות, עוזי ברעם, הקים צוות מיוחד לעידוד התיירות לגליל בעקבות נפילת הקטיושות. ברעם הודיע באמצעות הצוות לעמותות התיירות באזור, כי גייס 500 אלף שקל מעודפי התקציב במשרדו לצורך מסע פרסום מיוחד לחודשי הקיץ בגליל וכן לפסטיבלים ולאירועים שיתקיימו באזור. עלות מסע הפרסום היא מיליון שקל, ואת יתרתו יממנו ארגוני התיירות באזור. לדברי אנשי תיירות מהגליל, תורמים הפסטיבלים והאירועים רבות להעלאת תפוסת החדרים באזור.

הצוות, בראשות המשנה למנכ"ל המשרד, שבתאי שי, דיווח לשר כי ממוצע התפוסה בגליל כיום הוא 40% באמצע השבוע ו–80% בסופי שבוע.

לטענת משה עמיר, יו"ר המכון למעקב תיירותי שליד בית הספר למלונאות תדמור, על הממשלה לסייע לענף התיירות כשם שהיא תומכת בפתיחת שוקי יצוא חדשים, שכן הענף עשוי להפוך לגורם מכריע בסגירת הפער במאזן המסחרי.

התמ"ס לדיסקונט: עכבו ביטול הרכישה של מכשירי סטריאו החשודים כי יוצרו במלזיה

מאת זוהר בלומנקרנץ

מינהל סחר פנים במשרד התמ"ס פנה לבנק דיסקונט בבקשה שיעכב את ביטול הרכישה של מערכות סטריאופוניות החשודות כי יוצרו במלזיה – שחל איסור על סחר עמה. סגנית שר התמ"ס, מאשה לובלסקי, פנתה לאגף המכס והמע"מ באוצר, בבקשה שיבדוק עם שגרירות ישראל בסינגפור את טענת היבואנית, חברת D&G, כי מקור הסחורה במדינה זו.

העסקה, בין D&G לוועד העובדים של בנק דיסקונט, בהיקף של יותר מ–6 מיליון דולר. בהתאם למכרז שבו זכתה היבואנית, יסופקו לעובדי הבנק מערכות סטריאופוניות של חברת סוני, כשי לראש השנה.

כתוצאה מהודעת מינהל סחר פנים במשרד התמ"ס את הבנק בדבר החשד שמערכות אלה יוצרו במלזיה, ביטל ועד העובדים את הרכישה. בסוף השבוע שעבר התקיימה ישיבת בירור בין סגנית שר התמ"ס ליבואן. הוחלט לשוב ולבדוק את טענת היבואן, כי מקור הציוד אינו במלזיה. בעקבות הפגישה פנה מינהל סחר פנים לבנק דיסקונט, וביקש ממנו להשהות את ביטול העסקה עד לקבלת תוצאות הבדיקה של שגרירות ישראל בסינגפור.

לדברי דוברת המכס והמע"מ במשרד האוצר: "ביקשנו מנציג שלנו במזרח הרחוק לבדוק את העניין, אך טרם התקבלה ממנו תשובה".

סנא אלי

החלקים הם אותם חלקים
צריך רק לתשלב אותם בחכמה.

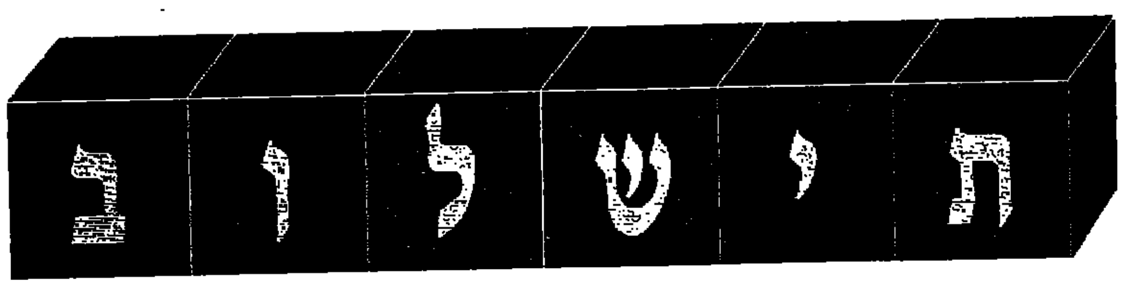

תישלוב – אינטגרציה של מערכות מחשוב ברמת התקשורת, התוכנה, היישומים הייעודיים, ההטמעה וההדרכה. כדי להפיק תוצאות איכותיות ממערכת המחשוב שלך אתה זקוק ליותר מרכיבים מעולים, אתה צריך מישהו שיתשלב אותם בחכמה ובהתאם לצרכיך.

אתנה מתמחה בתישלוב מערכות בכל הרמות. החכמה, הנסיון, המקצועיות והאובייקטיביות, הן הסיבות לכך שהתוצאות טובות יותר עם אתנה.

בין החברות שכבר השתלבו בחכמה עם אתנה: אלסינט, ווישי ישראל, החברה לישראל, רב בריח, DSP, תדז, אינטרגמא ועוד.
עשה בחכמה ובוא להשתלב עם אתנה.

אתנה
שרותי תוכנה בע"מ
System Integration
בית סילבר, אבא הלל 7, רמת גן
טל. 03-5756377
פקס. 03-5755966

אומנות התישלוב.

שוק ההון

עורך גיא רולניק

לידר

ג'נרל אלקטריק הזמינה את הרשת הדו־כיוונית הגדולה בתולדות גילת. גילת תספק מסופים לרשת "של" בארה"ב. לאחרונה קיבלה שתי הזמנות בהיקף של 10 מיליון דולר (עמוד 3ג).

דיסקונטיים רכש מחוץ לבורסה 4.6% נוספים בעת. [illegible] דיסקונטיים הגדיל את החזקתו בעת השקעות ל-24.3%, בארבע עסקות מחוץ לבורסה. הוא רכש את המניות במחירים שנעים בין 310 נקודות ל-285 נקודות, בהשקעה כוללת של 2.3 מיליון שקל (עמוד 3ג).

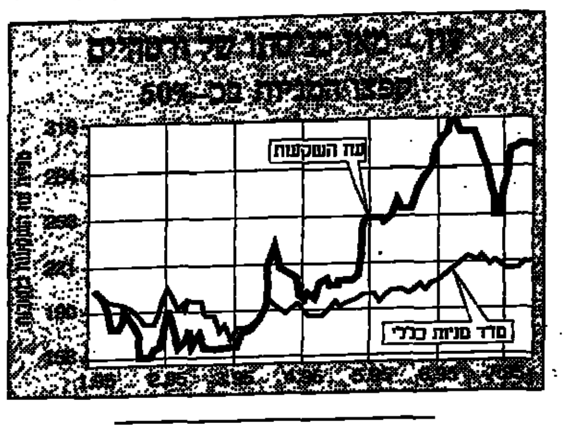

ת.א.ת תגייס 6 מיליון דולר בהנפקת ג'דיק. לאחר שהשלימה עלייה של 76% בתוך חודשיים, מבשרת החברה לבורסה את מה שידעו פעילים רבים בשוק זה זמן רב – החברה עומדת בפני הנפקה נוספת בוול סטריט (עמוד 3ג).

מכת החשמל הגדולה של עזרא הראל – אם דירקטוריון חברת החשמל יאשר היום בצהריים את עסקת רכישת קרקעות רוגוזין, ישלימו האחים הראל את אחד המהלכים הבולטים בשוק ההון בשנים האחרונות. רוגוזין, שעליה השתלטו לפני שנתיים תמורת כ-5 מיליון דולר בלבד, תרוויח במכה אחת כ-55 מיליון דולר מהעסקה (עמוד 6ג)

קבוצת חברת שרם מוכרת את החזקותיה באושה לאלרוב. אלפרד אקירוב מכר את החזקותיו האישיות (9%) לאלרוב. חברת שרם תמכור את מרבית מניותיה במחיר של 2.88 שקל למניה ו-64 אגורות לאופציה (עמוד 3ג).

פלטוב מתכננת גיוס הון בבורסה ההודית. בשלב ראשון תבצע החברה הנפקה פרטית של החברה הבת ההודית למימון השקעה של 10 מיליון דולר (עמוד 3ג).

שוק המעו"ף – הספקולנטים פותחים אוכפים על מדד 190. מחזור המסחר במעו"ף הסתכם ב-16,526 חוזים, מתוכם כ-8,144 באופציות פוט. פעילי המעו"ף גילו פסימיות [illegible] המסחר הראשון, ולמרות העליות במניות נרשמו עליות בפוטים, בעוד שהקולים ירדו, לעתים חדות (עמוד 6ג).

לילה מטורף בוול סטריט; הישראליות זינקו ב-5% עד 10%

הבורסה בארה"ב חזרה אתמול בלילה לדהור לשיאים חדשים. מדד הדאו ג'ונס קפץ בכ-1%, כאשר מניות הטכנולוגיה מובילות בעליות חדות. מרבית המניות הישראליות הכבדות בוול סטריט הצטרפו למגמה. אי.סי.איי, טבע, סאיטקס, גילת, אפי, טאואר ודי.אס.אס.אי עלו ב-5% עד 10%. בת"א היתה אתמול מגמה מעורבת, עם נטייה לעליות תוך התרחבות במחזור

הבורסה הגדולה בעולם – תקע כנראה הבוקר, בפעם השנייה השבוע, את מצב הרוח בשוק המניות בתל אביב. פחות מארבעה ימים לאחר שקבע מדד הדאו ג'ונס ביום שישי שיא של 4,700 נקודות – דילג אמש מדדן של 30 החברות התעשייתיות הגדולות בארה"ב הישר ל-4,725 נקודות – עלייה של 0.95%.

את העליות בוול סטריט שוב הובילו מניות הטכנולוגיה – כאשר הדוגמה הטובה ביותר לכך היא מניית מוטורולה הכבדה, שהתפרצה בעלייה של 8%. מאחר שסקטור המניות הישראליות בוול סטריט מורכב רובו ממניות הייטק – היתה אמש חגיגה במרבית הישראליות.

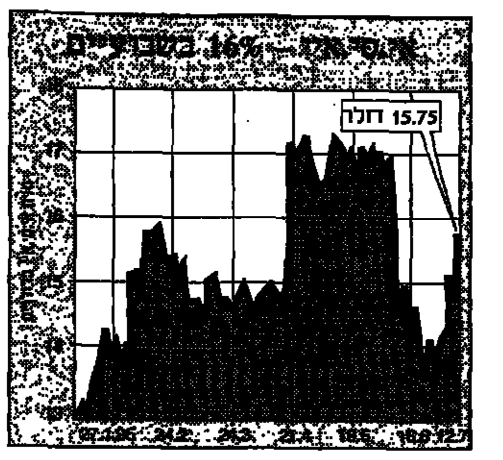

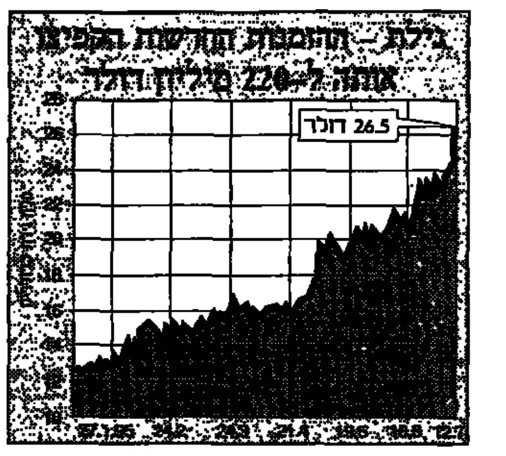

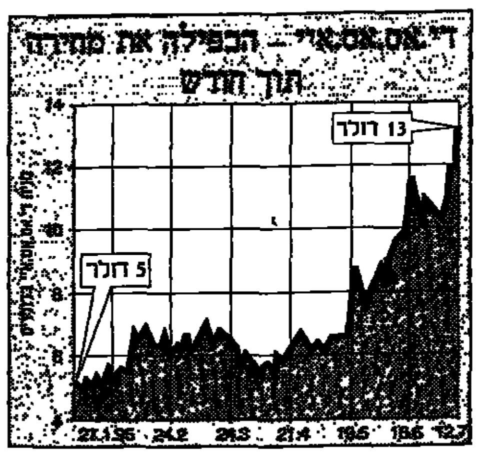

כדי לקבל מושג על מצב הרוח אתמול בוול סטריט די אם נציין, כי המשקיעים האמריקאים החליטו, שבשווי שוק של 3 מיליארד דולר אינדיגו היא עדיין מציאה. המניה התקרבה אמש ל-64 דולר.

המשקיעים האמריקאים החליטו אתמול, שבשווי שוק של 3 מיליארדי דולרים מניית אינדיגו היא עדיין מציאה; היא עלתה אמש ב-5% והתקרבה ל-64 דולר

עוד בעניין – בטור "וול סטריט" שמובא הבוקר במתכונת מורחבת.

בשוק המניות בתל אביב נמשכה אתמול המגמה המעורבת עם נטייה לעליות. המסחר במניות נפתח בעודפי ביקוש של 39 מיליון שקל מול עודפי היצע ב-23 מיליון שקל. הביקושים הגדולים הוחדשו למניות שאינן מופיעות בדרך כלל ברשימת הביקושים הבולטים בבוקר: איטונג, אלרון, אגים, מכתשים ודלק.

בצד היוצאים בלטו מניות טבע, כלל אלקטרוניקה שמגיבה כהרגלה לאי.סי.איי ופטרוכימיים. יש סיכוי טוב, שבת"א תשנה הבוקר את כיוונה – כאשר יגלו המשקיעים את הזינוק של 7% במחירה של אי.סי.איי אתמול בלילה. גם מניות החברה לישראל, שפתחו אתמול בבוקר בהיצע במרו"ן ונסחרו במשתנים ביציבות – עשויות לשפר את מצב רוחן כשיתברר למשקיעים שטאואר סמיקונדקטור עלתה אתמול בלילה ב-3.5%. החברה השנייה המוחזקת בטאואר – די.אס.אס.איי כבר הגיבה אתמול בלילה להשתוללות בענף הסמיקונדקטורים ועלתה ב-10%.

את המחזור הגדול בתל אביב המשיכה לרכז גם אתמול בזק, שעלתה ב-0.5% נוסף – למחיר של 790 נקודות.

אלביט, שמציגה תשואה עודפת מעל השוק בחודשים האחרונים, התעוררה אתמול במחזור של 3.6 מיליון שקל ובעלייה של 1.75%. עדות לאהדה המוחשת אתמול בלילה בוול סטריט היא הקפיצה באלביט – שלרוב כלל אינה מרכזת פעילות בניו יורק. אלביט עלתה אמש ב-4.4% במחזור של 44 אלף מניות. גם אלרון – החברה האם של אלביט, חרגה אמש ממנהגה ועלתה בוול סטריט ב-8% – אלא שכאן היה המחזור דל מאוד.

בת"א אין הרבה חברות הייטק, שהעניין עדיין מתרכז בענפים הרבה יותר בסיסיים. העלייה הבולטת של אתמול היתה במניית אקרשטיין – שוב, בעקבות התפשטות הידיעות על השיפור במצבה נוכח קריסת רייכרט. אקרשטיין נסחרה עד לפני כמה חודשים במחצית מהונה העצמי ובשבועות האחרונים היא שוב מתכנסת לכיוונו. אתמול היא עלתה ב-4% במחזור נמוך.

העלייה הבולטת השנייה היתה במניות החברה הכלכלית לירם. זאת ממשיכה להופיע בשיטתיות ברכישות בחברה הבת מבני תעשייה. למרות המינוף הגבוה שלה ממשיכה כלכלית לרכוש בשיטתיות, כמעט בלי הפוגה, מניות של מבני תעשייה. בחודשים האחרונים החלה המניה לסגור את הפער הגדול שנפער בינה לבין השוק בתחילת השנה. אתמול עלתה המניה ב-3%.

עוד בלטה אתמול בענף הנדל"ן מניית אפריקה ישראל, שהתעוררה כבר שלשום. המחזור במניית ה-0.1 היה 2.3 מיליון שקל והיא עלתה ב-1.75%. עליות היו גם במניות פועלים השקעות. החברה הבת ההייטקית של פועלים השקעות – פלרמה לא הצטרפה אתמול לחגיגה בוול סטריט ועלתה ב-1.4% בלבד.

מניות כבלים עלו אתמול ב-2% – עדיין בתגובה לרכישות של בעל השליטה בחברה – יולי עופר. בתוך אלמנג, שבה היו רכישות של עופר בימים האחרונים, היתה פעילות דלה בעלייה של 0.5%.

הירידה הבולטת במשתנים אתמול היתה בפספורט – כנראה שדרך ניהולה והתוצאות של האסיפה הכללית שהתקיימה שלשום לא עודדו את המשקיעים בחברה, והם הצביעו בידיים – רשמו פקודות מכירה. פספורט ירדה ב-7% במחזור של 50 אלף שקל במרו"ן, ועוד 340 אלף שקל במשתנים. מניות קווי אשראי, שבהן מדווח בימים האחרונים על גל רכישות נוסף של יובל רן, לא התלהבו לפי שעה מהבעת האמון של בעל העניין וירדו ב-2%. ייתכן שהמשקיעים במניה מודאגים מהפרסומים בעניין תביעות שהחברה מגישה נגד כמה מלקוחותיה. קווי אשראי עדיין נסחרת ב-40% מתחת להונה העצמי. פספורט נסחרת ב-60% מתחת ל[illegible] זה.

מחזור המסחר הכולל במניות התרו"ב אתמול ל-92 מיליון שקל, מזה 24 מיליון שקל בכר"מ. המחזורים הבולטים בכר"מ היו נגב קרמיקה, אשטרום תעשיות וש.בר. שלוש החברות עוסקות בענף התשתית ומוצריה. בשבועות האחרונים יש התעוררות במניות ענף מוצרי התשתית, שספג ב-94' את המכה הכואבת מכולן.

בתחילת השנה נסחרו עשרות חברות תשתית ומוצרי בנייה במחירים נמוכים ב-30% עד 70% מתחת להונן העצמי. חלק מהן החלו לסגור את הפער. מניות נגב קרמיקה, שריכזו אתמול מחזור של 300 אלף שקל ועלו ב-5%, השלימו עלייה של 50% בחודשים האחרונים. עוד בלטה אתמול במחזור גדול יחסית מניית פלטוב – כנראה בעקבות דליפת ידיעות על העסקה שלה בהודו.

בשוק איגרות החוב היתה אתמול מגמה מעורבת עם נטייה לירידות. בגילונים, שעומדים בפני

המחזורים הבולטים בכר"ם היו בנגב קרמיקה, אשטרום תעשיות וש.בר. בשבועות האחרונים יש התעוררות במניות ענף מוצרי התשתית, שספג ב-94' את המכה הכואבת מכולן

שינויי מיסוי ועשו מהלך חזק של עליות, היה אתמול מימוש. במק"מים של בנק ישראל היתה מגמה מעורבת. התשואה במלווה הארוכה ביותר – לשנה – התייצבה על 13.5%.

מדדי המניות - בשבוע

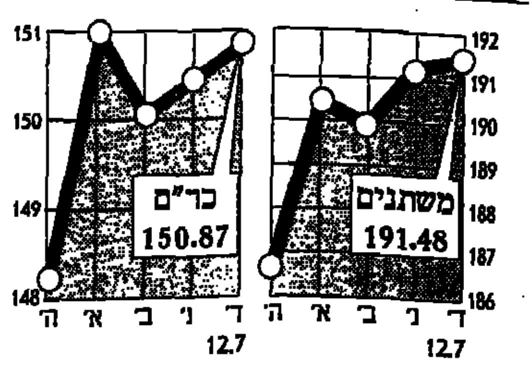

המניות הפעילות במשתנים

מחזור במיליוני ש"ח

בזק 1 ש"ח	⇧	3.9
אלביט	⇧	3.6
כלכלית י-ם	⇧	3.4
פועלים	⇧	3.2
אידיבי פת'	⇧	3.1
כור בכ	⇧	3.0
טבע	⬇	2.5
אפריקה 01	⇧	2.3
פטרוכימיים	⬇	1.8
חב. לישראל	⬇	1.7

המניות הפעילות בכר"מ

מחזור במיליוני ש"ח

נגב קרמיקה	⇧	0.3
אשטרום תעש	⇧	0.3
לידו	⇧	0.3
ש.בר	⇧	0.3
כלל תע אג8	–	0.2
הכשרה אגח	–	0.2
מילומור אג	⇧	0.2
לאומי מש אג	–	0.2
שקם אג 1	⇧	0.2
פלטוב	⇧	0.2

עליות בולטות במשתנים

העליה ב-%

אקרשטיין תע	⇧	4%
כלכלית י-ם	⇧	3%
כבלים	⇧	2%
פועלים השק	⇧	2%
מליבו 5	⇧	2%

עליות בולטות בכר"מ

העליה ב-%

אלקטרוניקס	⇧	10%
קיסריה 01	⇧	10%
אשטרום נכסים	⇧	10%
סקורדיסט	⇧	10%
אנג'ל מסחר	⇧	10%

ירידות בולטות במשתנים

הירידה ב-%

יואל אגח 2	⬇	8%
פס פורט	⬇	7%
יואל	⬇	2%
תדיראן	⬇	2%
קווי אשראי	⬇	2%

ירידות בולטות בכר"מ

הירידה ב-%

מאקפל	⬇	10%
יוזמה	⬇	10%
קומטק	⬇	10%
נגה	⬇	10%
ברנוביץ 1	⬇	10%

מחזורים

במיליוני ש"ח

מחזור כולל	31.1
מחזור מרץ	8.9
מחזור משתנים	14.1
מחזור כר"מ	8.1

מדדים מובילים

נקודות

משתנים	⇧	191.48 + 0.15%
מעו"ף	⇧	193.59 + 0.10%
כר"מ	⇧	150.87 + 0.27%
צמודים	⬇	142.60 - 0.05%

תנועות ניירות ערך

עלו	⇧	321
ירדו	⬇	307
ללא שינוי	–	461
קונים בלבד	⇧	4
מוכרים בלבד	⬇	12

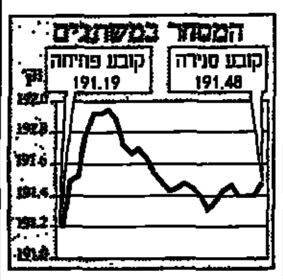

ענף האלקטרוניקה בהיי 7 מניות לשיא חדש

וול סטריט

השוק האמריקאי חזר לחגוג אתמול אחרי ימים של מימושים קלים, ובעוצמה שמשאירה גם אותנו בישראל וגם ברוקרים אמריקאים רבים "פעורי פה", כאשר המניות הישראליות מצטרפות לחגיגה. מדד הדאו ג'ונס זינק אמש ב-47 נקודות נוספות, וקבע שיא של כל הזמנים: 4,727 נקודות, שאר המדדים עלו אף בשיעורים חדים יותר, וכל אחד מהם קבע למעשה שיא חדש.

"יש פה חגיגה מוחלטת" – כך תיאר אתמול ברוקר בחו"ל את האווירה בחדר המסחר שבו הוא פועל. יתרה מכך: הענפים שהובילו אמש את העליות בכל השוק האמריקאי היו הטכנולוגיה, ההייטק המתוחכם, הרי כמעט כל המניות הישראליות הנסחרות בניו יורק שייכות לסקטורים אלה.

רשימת העליות החדות במניות הישראליות ארוכה ואינה סלקטיבית. [illegible] רבים רשמו שיאים, בדרך כלל בלא סיבות חיצוניות כגון התפתחויות בחברה, הודעות או המלצות של אנליסטים.

אנליסטים אמריקאים ייחסו את התפרצות השוק לתוצאות כספיות מפתיעות לטובה של חברת מוטורולה, אשר הציתו את השוק כולו ואת ענף המוליכים למחצה, וההייטק באופן מיוחד, וכן להתאוששות חזקה בשוק איגרות החוב האמריקאיות, אשר נשחק בימים קודמים.

במניות הארביטראז', אשר בוודאי ישפיעו על אווירת המסחר הבוקר באחד העם, בלטה אי.סי.איי בעלייה של כ-5%, והיא כמעט ב-16 דולר, תוך שהיא מנפצת את מחסום ההתנגדות ב-15 דולר שהחזיק אותה זה כמה שבועות. סאיטקס עלתה בכ-4% תוך החלפת ידיים ערה – שתי עליות אשר יסייעו בוודאי עם כלל אלקטרוניקה. טבע עלתה ביותר מ-1.1 דולר למחיר של 41.5, והיא כבר אינה רחוקה ממחיר השיא שלה, העומד על 42.4 דולר, כל זאת במחזור גדול של כ-600 אלף מניות.

אלביט, מניה שאינה מככבת בדרך כלל בסדר בוול סטריט, עלתה בדולר שלם – יותר מ-4% – למחיר של 24 דולר, וכל זאת במחזור גדול עבורה של 50 אלף מניות. המסחר באלביט בניו יורק מסתכם בדרך כלל באלפי מניות בודדות, והד יום המסחר השני ברציפות בו נרשמת התעוררות בפעילות האמריקאים בנייר.

עם עלייה כזו אין זה מפתיע שגם אלרון רשמה עלייה חדה, אלא שבה נשמר הנוהג של מחזור דל עד מגוחך, בעיקר ביחס לשאר השוק אתמול. ובאינדיגו גם יום מעניין – אצל בני לנדא אין אפס: המניה הוסיפה אתמול עוד 3 דולר למחיר, שעלתה בכ-5% והיא כבר ב-64 דולר – שיא חדש.

גם המניות ה"חצי כבדות" שבין הישראליות לא איכזבו אתמול, ורובן עלו אתמול, לעתים בשיעורים חדים. כך מניית לייזר שעלתה בחצי דולר ל-9 דולר, תוך מחזור של כמעט 300 אלף מניות. בימים רגילים מתקשה לייזר לרשום מחזור בסדר גודל כזה, גם בחודש ימים.

עוד שיאים נרשמו במניות טאואר סמיקונדקטור שעלתה ב-2.3 דולר למחיר של 33 דולר, ויותר איתה הרימה את די.אס.אס.איי. ל-13 דולר. מניות גילת רשתות לוויינים נמצאות בעלייה מתמדת מזה כמה ימים, ואתמול הגיע הסבר חלקי לכך – החברה מסרה כי קיבלה הזמנה מטעם חברת ג'נרל אלקטריק, לתחנות המסר הדו־כיווניות בהיקף של 3,000 יחידות, כאשר הלקוח הסופי הינו רשת גדולה של תחנות דלק. מדובר בהזמנה הגדולה ביותר שקיבלה החברה עבור מוצר זה.

חמש המניות הפעילות ביותר

שם המניה		מחיר סגירה בדולרים	שינוי באחוזים	מחזור במיליוני דולרים
אפי	⇧	59.5	8.2%	27.9
טבע	⇧	41.2	2.2%	26.8
נטמנג'	⇧	18.3	7.3%	25.8
אינדיגו	⇧	63.8	4.7%	10.2
די.אס.אס.איי	⇧	13.0	9.5%	9.6
מדד דאו ג'ונס	⇧	4727.3	1.0%	
מדד נאסד"ק	⇧	988.6	1.9%	

מהחברה נמסר עוד כי היא קיבלה את ההזמנה הגדולה ביותר בתולדותיה עבור המערכות הדו־כיווניות שהיא מייצרת, וכי היקף ההזמנה הכולל של שתי עסקות אלה מסתכם בכ-10 מיליון דולר, להספקה עד סוף 96'. מניות גילת הגיבו בזינוק מחירים נוסף – עלייה של 1.5 דולר למחיר שיא של 26.3 דולר למנייה.

הוכחה נוספת לכך שמנהלי חברות לא תמיד יודעים מתי לקנות ולמכור מניות סיפק אתמול אפי ארזי, היו"ר המייסד של חברת אפי. על פי דיווח שנמסר לרשויות בארה"ב מכר אפי ארזי כ-60 אלף מניות בשבוע שעבר, בטווח מחירים של 45.5 עד 45.8 דולר תמורה בהיקף של 2.7 מיליון דולר. אלא שמאז עלו מניות אפי בחוזקה, ואמש הן כבר הגיעו ל-60 דולר, עלייה של 5 דולר ביום לשלושם. על פי הדיווח, ממשיך ארזי להחזיק בכ-104 אלף מניות.

מכירה נוספת של מניות דווחה על ידי פלד הילל מחברת די.אס.פי.גרופ. מדובר במכירת 6,000 מניות במחירים של 24 עד 25.5 דולר למניה, קרוב למחיר השיא שעמד על 26 דולר. אתמול נחלש מעט הנייר וסגר את המסחר ב-24.8 דולר.

ביום כזה של חגיגה במניות הטכנולוגיה, יום שבו מניית הענק מוטורולה עולה ב-10% ביום מסחר אחד, לא מפתיע שגם נטמנג' הקטנה מזנקת בכ-2 דולר למחיר של כמעט 19 דולר, 3 דולר פחות מהשיא שלה. אלא שבמקרה זה, לפחות, ישנה סיבה חיצונית לעלייה – חברת הברוקרים אפנהיימר חידשה את המלצת הקנייה למניה.

הנקל תשקיע 10 מיליון דולר ב-50% ממניות סוד

להערכת שמן, השותפות האסטרטגית תכפיל את המחזור של סוד עד ל-100 מיליון דולר לשנה ב-97'

מאת יורם גביזון

העברת השליטה בכור לידי קבוצת שמרוק מאיצה את התהליך של הפיכת כור לחברה רב־לאומית. לאחר ההסכמים בין סלור לנורת'רן טלקום והמיזם המשותף בין תדיראן לג'נרל דינמיקס, הודיעה אתמול חברת שמן כי חתמה על מכתב כוונות עם חברת הנקל הגרמנית, ולפיו תוקם חברה בבעלות שווה של השתיים.

החברה החדשה תקלוט את פעילותה של חברת סוד, שבבעלותה המלאה של שמן. סוד היא חטיבת הדטרגנטים והטואלטיקה של שמן, והיוותה 37% ממחזורה המאוחד של החברה ב-94', שהסתכם ב-304 מיליון שקל.

הנקל תשקיע במפעל סוד 10 מיליון דולר – בהרחבת קווי הייצור ומערכי השיווק של סוד בישראל. השקעתה של הנקל תהיה כנגד העברת הציוד, שנאמד ב-3 מיליון דולר, והמלאי הנאמד ב-7 מיליון דולר. הסיכום בין שמן להנקל קובע, כי בתחילת אוגוסט יחל תהליך בדיקת הנאותות של סוד. בתוך שלושה חודשים מסיומו, ייחתם החוזה מתוך כוונה שהחברה החדשה תחל לפעול בראשית 96'.

הכנסת הנקל כשותף אסטרטגי תספק לסוד גישה לידע ולמעבדות המחקר של הקונצרן הגרמני ולתמרי גלם שמייצרת הנקל. כמו כן תורחב פעילותה היצרנית של סוד למוצרים נוספים, כמו צבעי שיער.

מלבד הפיכתה לבסיס הייצור ולמרכז לוגיסטי של הקונצרן הגרמני תצמח לסוד עוד תועלת מההסכם, שכן סוד תוכל כעת להקטין את עלויות הפרסום מתוך התאמת חלק מאסטרטגיית הפרסום הבין־לאומית של הנקל לשוק המקומי. עלויות הפרסום של סוד הסתכמו ב-94' ב-2.5 מיליון דולר. להערכת מנכ"ל שמן, אלכס פרלינג, תביא השותפות האסטרטגית עם הנקל להכפלת מחזור המכירות של סוד עד ל-100 מיליון דולר ב-97'. התוכנית העסקית של שני הגופים היא לנגוס בנתח של 30% מהשוק המקומי. פרלינג הוסיף, שבכוונתה של שמן להיכנס לייצור ולשיווק מוצרי צריכה נוספים בתחומים אחרים בשיתוף עם גורמים בינלאומיים.

הנקל היא מן התאגידים הגדולים בעולם בתחומה. מכירותיו ב-94' הסתכמו ב-10 מיליארד דולר, והרווח הנקי שלו הגיע ל-221 מיליון דולר. הנקל פועל באמצעות כמה חטיבות, שהעיקריות ביניהן היא חטיבת הדטרגנטים המייצרת מותגים כמו אבקת כביסה "פרסיל", ומרככי כביסה בשם "ורנל"; חטיבת הטואלטיקה והמייצרת עשרות סוגי מוצרי טואלטיקה שהמוכר מביניהם הוא "פה".

בטרם נחתם ההסכם עם הנקל ניהלה שמן מו"מ עם קולגייט פלמוליב להקמת חברה משותפת, אך זה נכשל משום שקולגייט ביקשה לחסל בהדרגה את מותג סוד ולקבל יותר מחלקה ברווחי חברה המשותפת.

dan Ultimate PC

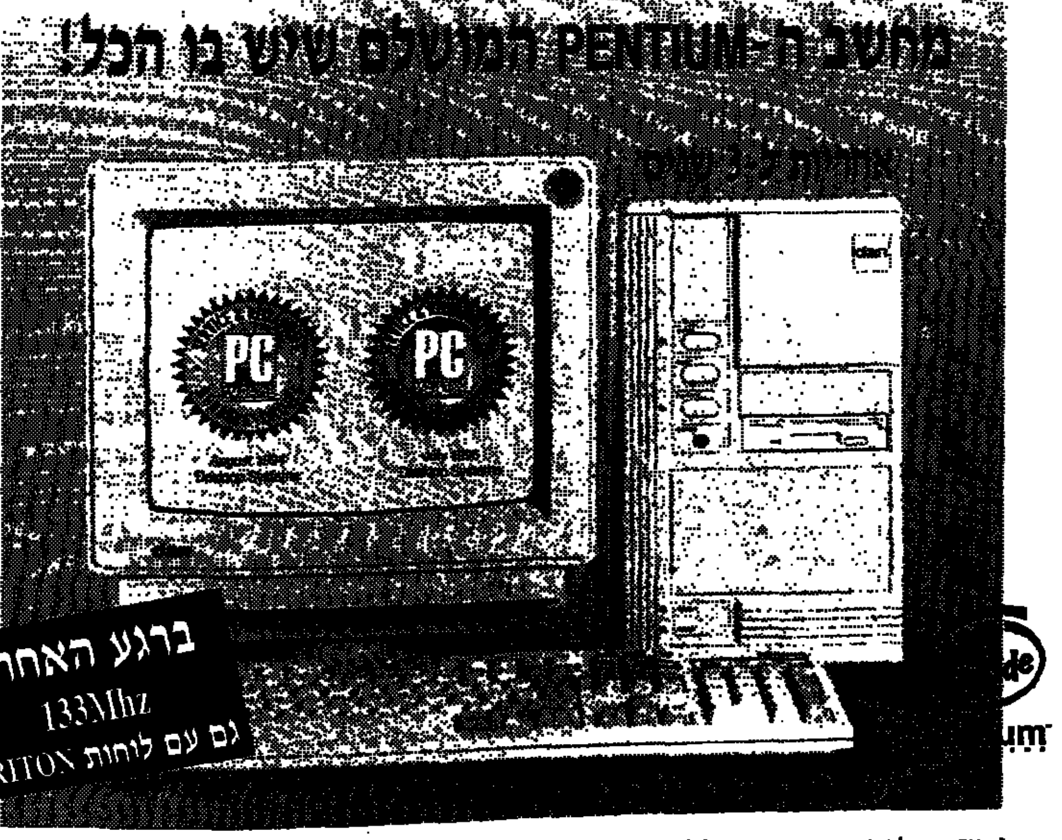

אם אתה לא מסתפק בבינוניות, תוכל למצוא אצלנו את ה-PC האולטימטיבי: dan Ultimate PC המחשב שנבנה עבור מי שלא מסתפק בפחות מהטוב ביותר.
מהנדסי dan personal computers בנו לטובתך את העוצמה המירבית שניתן להשיג ע"י שילוב הרכיבים החזקים ביותר בשוק המחשבים.
התוצאה מדהימה:
- מעבד intel PENTIUM 75,90,100,120 MHz
- זכרון 16MB + מטמון 256KB
- דיסק E-IDE בנפח 850-1.2GB
- מאיץ מסך Stealth 64 - 2MB VRAM
- כונן TOSHIBA CD-ROM סופר מהיר (x4)
- צג "15 - "17 מבוקר מחשב, נמוך קרינה
- כרטיס קול Sound Blaster 16 או AWE32 VE
- פקס - מודם 14,400bps פנימי
- חיבור ל- Internet לחודש נסיון

אופציה:
- טייפ גיבוי 2GB, DAT
- כרטיס רשת תקשורת PCI Ethernet
- ADAPTEC 2940 SCSI

ISO 9002
CERT. NO. 954536
ISO 9002/EN 29002
(BS5750 PE7)

ערכת המולטימדיה של dan
- Sound Blaster 16 או AWE32VE של CREATIVE
- CD-ROM x2 או CD-ROM x4
- Advanced Speakers או Hi-Fi
- מיקרופון

סגמ מחשבים - משווק מורשה לרשתות NOVELL ו- Windows NT של Microsoft
סגמ מחשבים - ספק פתרונות כוללים למערכות PC ורשתות בארגונים ובעסקים

הזמן עוד היום את ה-PC המושלם ביותר שנמכר בישראל!

סגמ מחשבים
SGM סגמ
dan TECHNOLOGY

هكذا من الأصل

هكذا من الأصل

מכת החשמל הגדולה של עזרא הראל

אם דירקטוריון חברת החשמל יאשר היום בצהרים את עסקת רכישת קרקעות רוגוזין – ישלימו האחים הראל את אחד המהלכים הבולטים בשוק ההון בשנים האחרונות. רוגוזין, שעליה השתלטו לפני שנתיים תמורת כ-5 מיליון דולר בלבד, תרוויח במכה אחת כ-55 מיליון דולר מהעסקה

מאת גלית חמי

היום בתשע בבוקר יתכנס דירקטוריון חברת החשמל, ויתן את החלטתו הסופית בנוגע לרכישת 364 דונם קרקע בתוך אשדוד מידיה של חברת רוגוזין. על פי הדיווח שהעבירה רוגוזין, שבשליטת עזרא ובועז הראל, לבורסה מדובר בעסקה בהיקף של 75 מיליון ד'. אם יחליט דירקטוריון חברת החשמל לרכוש את הקרקע הרשומה בספרי רוגוזין בעלות היסטורית של 21.6 מיליון שקל – עשויה העסקה להניב לחברה רווח הון, לאחר ניכוי מס שבח מקרקעין, של כ-160 מיליון שקל. כתוצאה מכך יגדל ההון העצמי של החברה פי 6 – מ-25.7 מיליון שקל בסוף הרבעון הראשון לכ-180 מיליון שקל. זאת, לעומת שווי שוק של כ-70 מיליון שקל שבו נסחרת החברה כיום.

אם תאושר העסקה הרי שהאחים הראל, שרכשו את השליטה ברוגוזין לפני פחות משנתיים, ירשמו את אחד ה"סיבובים" המוצלחים יותר שרשמו בעלי שליטה בבורסה בשנים האחרונות.

ההצלחה בולטת על רקע עיתוי המהלך – בניגוד למגמה, הם רכשו את השליטה ברוגוזין בשיא הגיאות בבורסה – תזכורת נוספת לעובדה שבעוד ששוק המניות קרס – שוק הנדל"ן עדיין רותח.

חברת החשמל, שמתקניה נמצאים סמוך לקרקעות רוגוזין, בדנה בעבר את רכישתן. בפעם הקודמת, בדצמבר '92, הציע לה ארווין מלצר, בעל השליטה הקודם ברוגוזין, את הקרקעות תמורת כ-20 מיליון דולר – 73% מתחת למחיר שבו הן מוצעות על ידי האחים הראל. מלבד חברת החשמל ניהלו האחים הראל בשנה האחרונה משא ומתן למכירת הקרקע עם אפריקה ישראל ועם קבוצת אחרים, אלא שבשני המקרים לא הגיעו הצדדים להסכמה.

בדירקטוריון חברת החשמל הדיעות לגבי העסקה עדיין חלוקות. המתנגדים בדירקטוריון אינם שבעי רצון מהמחיר שהציעו האחים הראל, ואומרו כי יהיו מוכנים לאשר את העסקה במחיר שלא יעלה על כ-56 מיליון דולר. להערכתם, אין למחיר שהוצע כל בסיס, בין השאר, מפני שאין כלים להעריך את השווי העתידי של הקרקע לחברת החשמל בעוד 15 או 20 שנה, כשתוקם בה תחנת הכוח הפחמית, אם תוקם.

יו"ר דירקטוריון חברת חשמל, עדי אמוראי, אמר ל"הארץ" לפני כשבועיים, כי לחברת החשמל אין צורך מיידי בקרקעות אלו, ואולם מאידך גיסא, היא צריכה לשמור על רזרבות קרקע שישמשו אותה בעתיד. לפיכך, הוא העריך, כי המחיר – הוא שיכריע את השלמת העסקה.

הדירקטורים המתנגדים לעסקה ציינו, כי אם תחסר תחנת כוח פחמית בעתיד, תוכל הממשלה להחליט להפקיע שטח מתאים ולשלם עבורו את ערכו לפי השמאי הממשלתי. עוד הם מציינים, כי העירייה ורשויות התכנון והבנייה לא יאשרו בשטח הנתון פרויקטים אחרים כל עוד חברת החשמל תודיע שהיא מעוניינת בשטח למטרה של הקמת תחנת כוח.

גורמים בענף הנדל"ן טוענו, כי חברת חשמל יכולה ללחוץ את רוגוזין במשא ומתן, משום שספק רב אם לאחים הראל יש קונה אלטרנטיבי במחיר זה; קונה שיהיה מסוגל או מעוניין לרכוש משבצת קרקע כה גדולה בסכום של כ-220 מיליון שקל. אתמול לא ניתן היה להשיג את תגובתו של עדי אמוראי, ויועצת מטעמו מסרה, כי "אמוראי לא יגיב בנוגע לעסקה יום לפני קבלת ההחלטה".

עסקת הקרקעות באשדוד אינה הפעם הראשונה שבה עושה חברת החשמל עסקים עם האחים הראל: שני המרכיבים העיקריים בעסקה מוצלחת אחרת שתפרו האחים בשנה שעברה היו רכישת נכס מידי קרן פועלי בניין והשכרתו לחברת חשמל. עסקה זאת הניבה תשואה מרשימה של 17.4%, אבל גם חשדות לשחיתויות, שאותם בודק משרד האוצר.

מיד לאחר שרכש עזרא הראל את השליטה בחברה לידן הבורסאית רכשה זאת האחרונה מידי קרן פועלי בניין את בית רמז שבדרך יעקב. הרכישה בוצעה באמצעות חברת הרטון, שבה שותפה לידן עם חברת יזאל הבורסאית, שבשליטת ג'ו אלמליח. לידן שילמה 4.4 מיליון דולר עבור הנכס, הכולל 72 דונם, שעליהם נמצא בניין בן 117 חדרים.

עסקה זו עוררה ביקורת אצל חלק מחברי ועדת הביקורת של קרן פועלי הבניין, שטענו כי המחיר לעסקה היה נמוך. אחד הבכירים בקרן טען לפני כחודשיים, כי יש חשד לשחיתויות שבוצעו במכירות הנדל"ן של הקרן, שבוצעו על רקע הקשיים הפיננסיים שאליהם נקלעה. לפני כשבועיים הריע משרד האוצר, כי בכוונתו לחקור את פרשת מכירת בית רמז בעקבות חשד כי היא נמכרה להרטן בכ-20% מתחת לשווי האמיתי שלה.

הרכיב המוצלח השני בעסקה היה שייך לחברת חשמל: בינואר '94 חתמה לידן על הסכם עם חברת החשמל, לפיו תקבל האחרונה בבית רמז שירותי לינה ואירוח לבית הספר להדרכה שלה. תמורת השירותים משלמת חברת החשמל עבור כל יום אירוח מחיר הנמוך ב-10% מהתעריף הנהוג בנציבות שירות המדינה לאירוח בבתי מלון. ואולם, בכל מקרה לא יפחת הסכום הכולל מ-2.5 מיליון שקל לשנה, צמוד לתעריף נציב שירות המדינה לאירוח בבתי מלון.

המועד המיועד לכניסתה של חברת החשמל לבית רמז הוא ספטמבר '95. ההסכם הוא לתקופה של חמש שנים עם אופציה להארכה לתקופה נוספת בת שלוש שנים. במקביל, מנהלת לידן מגעים שוטפים עם נציגי חברת החשמל לגבי תוכניות השיפוץ שלה במבנה. 2.5 מיליון שקל לשנה שמבטיחה חברת החשמל לאחים הראל ולאלמליח מהווים תשואה מובטחת של 17.4% על המחיר ששילמה לידן עבור בית רמז.

השותפות של עזרא הראל עם ג'ו אלמליח אינה מצטמצמת כנראה רק להרטן ובית רמז. עסקים נוספים היו לשניים בפרויקט בנייה גדול – ע.ר.מ ברעננה. חברת הייעוץ הכלכלי אראנה, ש-52% ממניותיה הן בידי לידן, הנפיקה לא מזמן לקבוצת אלמליח הערכת שווי לחברת ביוסנס נרגילה, לצורך הקצאה פרטית שבקשו אלמליח ויד ימינו דני טולדנו לבצע. ההערכה, שבוצעה על ידי פרופ' אלי טלמור, זכתה לביקורות בשוק ההון, משום שנקבה בסכום של כ-40 מיליון שקל לעסק שנמצא בתחילת דרכו ועם רקורד מועט של רווחים.

מכירת הקרקעות של רוגוזין באשדוד תתרום לשיפור ניכר במאזנה של החברה. נכון לסוף הרבעון הראשון של השנה היו לחברה היקפי התחייבויות של כ-127 מיליון שקל, מתוכם כ-96 מיליון שקל התחייבויות שוטפות. זאת, לעומת רכוש שוטף של 78 מיליון שקל, מהם כ-33 מיליון שקל שווי המלאי של החברה.

רוגוזין – הראל הפיח רוח חיים במניה, בצמיגים ואולי גם בנדל"ן

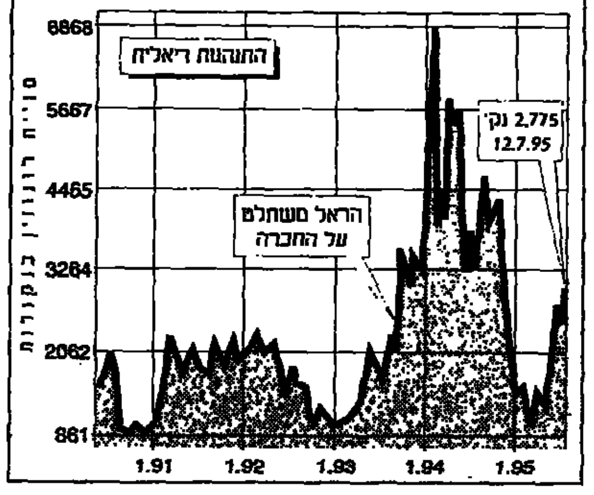

עסקת הקרקעות באשדוד אינה הפעם הראשונה שבה עושה חברת החשמל עסקים עם האחים הראל; שני המרכיבים העיקריים בעסקה מוצלחת אחרת, שתפרו האחים בשנה שעברה, היו רכישת נכס מידי קרן פועלי בניין והשכרתו לחברת חשמל. עסקה זאת הניבה תשואה מרשימה של 17.4% אבל גם חשדות לשחיתויות, שאותם בודק משרד האוצר

כיצד השתלט הראל על רוגוזין

האחים הראל רכשו את השליטה ברוגוזין בספטמבר '93 באמצעות חברת לידן מידי קבוצת משקיעים בראשות ארווין מלצר. לידן שילמה 3.36 מיליון דולר עבור 28.5% ממניות רוגוזין – 15.8 שקל למניה בערכים היסטוריים. מחיר העסקה ביטא שווי חברה של 11.8 מיליון דולר.

מיד לאחר מכן ביקשו האחים הראל להגדיל את אחזקתם ברוגוזין באמצעות שתי סדרות של אג"ח להמרה שהנפיקה רוגוזין ללידן בהיקף של 3.5 מיליון ד'. האג"ח ניתנות להמרה עד נובמבר '96 בכ-6 ו-5 דולר למניה – המרת האג"ח איפשרה לאחים להגדיל את חלקם ברוגוזין ל-50.01%.

הקצאת האג"ח עוררה התנגדות בקרב קבוצת בעלי מניות מהציבור ברוגוזין, שבראשה עמדו ד"ר יהודה שנהב ואשר קרגלר. אלה החזיקו יותר מ-25% מהמניות וניסו לסכל את העברת השליטה לאחים הראל. ניצחון האחים הושג לאחר שצירפו לצדם את אהרן חזן שהחזיק ב-7.7% מהמניות. האחים הבטיחו לו, בתמורה לסיוע בהשתלטות, שירכשו את חלקו בחברה ב-9.81 דולר למניה עד סוף '94, מחיר שהיה גבוה ממחירה אז בבורסה, וכן מינוהו לדירקטור ברוגוזין והבטיחו למנותו ליועץ בנושא טיפול ופיתוח נדל"ן. כמו כן רכשו האחים הראל 4.9% נוספים מרוגוזין ממשקיע פרטי, במחיר של 27 שקל למניה, ובכך למעשה הכריעו סופית את מאבק השליטה.

מיד לאחר השלמת ההשתלטות זינקו מניות רוגוזין למחירי שיא, והגיעו ל-58 שקל למניה, זאת כמובן במקביל לגאות בשוק המניות. האחים הראל ניצלו את העליות ומכרו 10% ממניות רוגוזין. כמו כן הקצו 7% נוספים לקבוצת משקיעים שריכזה חברת איי.בי.איי במחיר של 37.8 שקל למניה.

לאחר מכן המירו האחים הראל סדרה אחת של אג"ח בהיקף כולל של מיליון דולר ב-6.07 דולר למניה – מחיר שהיה נמוך בכ-50% ממחיר של המניות בבורסה באותה עת. כיום מחזיקים האחים הראל באמצעות לידן בכ-25% ממניות רוגוזין, שעלותן הכוללת בספרי החברה היא כ-5 מיליון דולר. בדרך הספיקו לממש כשליש מהאחזקות ברווח ניכר.

החל מסוף '94, כאשר מניות רוגוזין החלו לצלול, החלו האחים הראל לרכוש מניות בבורסה – הפעם באופן אישי. עד כה רכשו יותר מ-3% ממניות החברה. מרבית הרכישות בוצעו בטווח שערים של 19–14 שקל למניה וזמן קצר לפני מועד פרסום המו"מ למכירת הקרקעות עם חברת החשמל. עם פרסום דבר המו"מ זינקו מניות רוגוזין, ונכון להיום הרוויחו השניים כחצי מיליון שקל על הרכישות הללו.

עזרא הראל – האיש ועסקיו

בשנות ה-80 נחשב עזרא הראל לאחד מאנשי העסקים הישראלים המצליחים בארה"ב בתחום עסקי החלפים לרכבים ומטוסים: על לקוחותיו נמנתה התעשייה האווירית. עם חזרתו לארץ הוא החל להרחיב את תחומי פעילותו לעסקי הנדל"ן, וגילה התעניינות בחברות בורסאיות מקומיות – הוא התעניין ברכישת השליטה בעסיס, ניסה לרכוש את השליטה בבנק למסחר יחד עם שמיל וכר, והיה בעל עניין ביסקל.

אלא שחשיפתו הראשונה של הראל לבורסה היתה במארס '93 כאשר הוא רכש את השליטה בלידן (לשעבר אלטן) מידי דורי הרדי לפי שווי חברה של 5 מיליון דולר. הראל רכש מחצית מאחזקותיו של הרדי בחברה תמורת כ-3 מיליון דולר והפך לבעל השליטה בלידן שעסקה עד אז בהפעלת מועדוני קאונטרי קלאב ובעיקר בייצור הפסרים.

עם כניסתו שינה הראל את שמה מאלטן ללידן והחל להכניס לתוכה עסקי נדל"ן והשקעות מגוונות נוספות, שחלקן היו בעבר בבעלותו, כאשר הבולטת שבהן היא חברת איי.סי.טי.אס. העוסקת במתן שירותי אבטחה בשדות תעופה ומגלגלת מחזור שנתי של כ-70 מיליון שקל, תמורת כ-2.5 מיליון דולר. איי.סי.טי.אס וחברות נוספות בחברה עדיין אינן רווחיות אך ניכרת בהן תנופה משמעותית מאז כניסתו של הראל.

כמו כן הוא מינה את כל בני המשפחה לדירקטוריון לידן בו יושבים כיום אביו, אריה מזעלם, המכהן כיו"ר פעיל של החברה; אחותו, עירית דנאי המכהנת גם כמבקרת פנים באיי.סי.טי.אס, ואחיו, בועז הראל מנכ"ל לידן ויו"ר פעיל בצבר.

ההשקעה המשמעותית ביותר שביצעה עד כה לידן היא השליטה על רוגוזין. הראל השתלט על רוגוזין באמצעות לידן חצי שנה לאחר שרכש את השליטה בזו האחרונה. רוגוזין שהיתה עד אז חברה כושלת לייצור אריגים לתעשיית הצמיגים ועם עודף התחייבויות שוטפות על רכוש שוטף, חוללה גם היא תפנית חדה עם כניסתו של הראל. הראל השקיע כ-16.7 מיליון דולר מרוגוזין לרכישת מפעל לייצור רבדים לצמיגים מידי חברת יצרנית הצמיגים פירלי. הרכישה בוצעה באמצעות חברה בת של רוגוזין RCI, כאשר במסגרת ההסכם התחייבה פירלי לרכוש מ-RCI במשך תקופה של ארבע שנים כמויות מסוימות מתוצרתה.

אלא ששביתה שאירעה במפעלי פירלי במחצית השנייה של '94 הקטינה משמעותית את הכנסות רוגוזין, ובדומה לחברה האם שלה, לידן, גם אצל רוגוזין הגידול בהיקפי הפעילות לא בא לידי ביטוי בשורת הרווח והעניין העיקרי של המשקיעים בשתי החברות נותר בפוטנציאל הטמון בקרקעות באשדוד.

חברה בורסאית נוספת בה רכש הראל את השליטה היא צבר, העוסקת בתחומי תיירות ונופש.

"העסקה לדוגמה"

אחת הסיבות להתעוררות במניות רוגוזין בחודשים האחרונים היא עסקה שביצעה רוגוזין בנתח קטן מעתודות הקרקע שלה באשדוד. רוגוזין מכרה בינואר השנה כ-12.3 דונם מתוך הקרקעות באשדוד שבבעלותה במחיר של 2.6 מיליון דולר – כלומר לפי מחיר של כ-200 אלף דולר לדונם.

העיסקה היוותה לשוק המניות, ואולי גם לגורמים אחרים, "איתות" לגבי הערכת השווי של עתודות הקרקע הענקיות שבידי רוגוזין. ההיגיון הפשוט אמר, שאם דונם אחד שווה 200 אלף דולר – אזי כל השטח שווה כ-73 מיליון דולר.

אלא שהערכת השווי הזאת היא של עזרא הראל עצמו. שכן מי שקנה את הקרקע מידי רוגוזין הוא הראל עצמו, יחד עם קבוצת משקיעים נוספת.

אופציות מעו"ף

הספקולנטים פותחים אוכפים על מדד 190

מחזור המסחר במעו"ף הסתכם בכ-16,326 חוזים, מתוכם כ-8,144 באופציות פוט. פעילי המעו"ף גילו פסימיות החל מסיבוב המסחר הראשון, ולמרות העליות במניות נרשמו עליות בפוטים, בעוד שהקולים ירדו, לעתים חדות.

אולם כשהשוק החל להראות סימנים של עליות משמעותיות החלו אופציות ספטמבר (סיבוב ראשון) להגיב לכיוון השוק. בסיבובי המסחר הבאים החל בשוק תיקון, והפוטים "נשחטו" בעשרות שקלים, אולם בקולים העליות היו מינוריות.

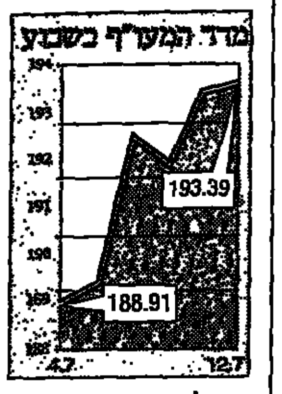

ככל שהמסחר התקדם ונראה היה כי לשוק אין כוח לסחוב, חזרו הפוטים לשערים גבוהים המגלמים סטיות של 23% ויותר.

לדברי ברי צימר ואיציק ויניש מקפיטל, הפסימיות הורגשה במיוחד בסיבוב המסחר האחרון, כן נסגרו החוזים בפחידים נמוכים במיוחד (יולי – 192.5, וספטמבר – 196), תוך ציפייה לירידה של כאחוז. בשל יציבות השוק מחד וירידת סטיות התקן מאידך, השורטיסטים מתחילים לסגור פוזיציות ליולי מחוץ לכסף כשבועיים לפני המימוש, בעוד שאופציות ספטמבר תרפסות כבר כרגע מנפח המסחר. הספקולנטים פותחים אוכפים על מדד 190 או שקרים אופציות בעלות מנוף גדול, כדוגמת פוט 190 ליולי וקול 200 ליולי.

חברת קפיטל עוסקת, בין היתר, במסחר באופציות מעו"ף

טבלאות המסחר באופציות המעו"ף והדולר מופיעות בעמוד ג12

ניו־יורק / 12.7.1995

שם המניה	מחיר מניה	שינוי ב-%	BID	ASK	גבוה יומי	נמוך יומי	מחזור במניות	מחזור בדולרים	גבוה	נמוך	% שינוי שנתי 95	הון עצמי (במליוני דולרים)	רווח שנתי	מכירות	שווי שוק	מכפיל רווח
מדד ישראליות	157.49	3.3	---	---	158.05	152.34	---	---	153.92	108.68	37	---	---	---	---	---
סאיטקס	22¾	4.0	22⅝	22¾	22¼	22	416,500	9,475,375	24¾	15½	39	749.0	64.0	704.0	970.1	15
טבע	41⅛	2.2	41⅛	41¼	41½	40⅛	650,900	26,768,263	42⅜	21⅜	70	342.0	57.4	588.0	2205.5	38
אי.סי.איי.	15¾	6.8	15⅝	15¾	15¾	14¾	554,600	8,734,950	17⅝	11¼	16	322.0	77.0	385.0	1179.5	15
אדיונקס	1 7/16	0	1 7/16	1 9/16	---	---	---	---	2 5/16	15/16	5	11.3	-6.5	7.3	8.6	---
אדיסופט	8¾	0	8¼	8¾	8¾	8¼	1,100	9,625	9¾	5⅞	25	16.0	1.7	9.8	35.0	21
אורבוטק	13½	0.9	13⅛	13½	13½	13	64,400	869,400	13¾	8	67	51.0	9.2	118.0	162.5	18
אי.איי.אס	3⅝	3.6	3½	3⅝	3¾	3⅛	36,100	130,862	4¼	1¾	45	68.0	-9.2	91.8	50.5	---
אי.אס.ג'י.	3½	-3.0	3⅜	3⅝	3¾	3½	9,500	33,250	4⅝	1	84	6.3	-3.3	15.0	15.9	---
אלביט	24	4.3	23¾	24½	24⅜	23	43,900	1,053,600	24¾	16¼	14	325.0	38.8	709.0	431.8	11
אלדין	23⅞	1.6	23⅝	23⅞	23⅞	22¾	71,500	1,707,063	26	6¾	173	11.1	2.4	7.4	102.4	43
אלסינט	2¾	0	2⅝	2¾	2⅞	2⅝	39,200	107,800	2⅞	1¾	45	175.0	10.1	234.0	218.4	22
אלרון	10⅝	7.6	10	10¾	10 11/16	10	7,800	82,875	10¾	8	17	188.0	7.6	459.0	184.8	24
אלקטריק פיול	9½	7.0	9¼	9½	9½	9	26,100	247,950	13⅞	4¼	52	23.5	-0.6	4.2	81.1	---
אמ. סיסטמס	5	0	4¾	5	---	---	---	---	7	3⅛	21	9.0	-3.1	4.8	26.9	---
אראל	3⅛	-5.7	3¼	3½	3¼	3	4,900	15,312	4¾	2⅝	-22	10.0	1.1	4.1	12.3	11
ארית	⅞	16.7	11/16	13/16	⅞	11/16	29,800	26,075	1	⅜	75	10.5	-0.7	8.8	8.8	---
אשור רובוטק	1	0	15/16	1	1	1	1,600	1,600	1 78/128	⅝	-33	10.0	-3.7	26.7	6.2	---
ב.ר.אר	5½	4.8	5	5⅝	5½	5½	2,000	11,000	5¾	3⅜	10	13.7	-1.1	17.6	32.1	---
ביוטכנולוגיה	3¼	0	3 3/16	3¼	3 5/16	3 3/16	85,000	276,250	4½	2	51	19.0	-7.4	17.4	122.6	---
גילת	26⅜	7.1	26	26⅜	26⅜	24¾	194,500	5,129,938	24¾	12	120	36.6	6.1	27.0	220.2	36
די.אס.אס.איי.	13	9.5	12¾	13	13¼	11⅝	739,400	9,612,200	13	4¾	174	46.5	9.8	80.0	91.3	9
הכשרת ישוב	9¾	9.9	9⅝	9¾	9¾	9¾	2,500	24,375	12	7¼	-11	124.0	3.8	156.0	90.8	24
הלת'קייר	1 11/16	3.8	1 9/16	1 11/16	1 11/16	1⅝	17,200	29,025	2 5/16	1 5/16	11	16.0	-0.2	7.2	18.9	---
מימד רביעי	614	-7.4	6¼	6½	7	6¼	300,000	1,875,000	7⅝	3⅜	51	40.0	-6.6	24.7	68.6	---
מאזר	32⅞	3.5	32¾	33¾	34	31¾	192,000	6,312,000	34¼	10⅜	199	62.0	7.7	58.0	328.7	43
מ.ד.ג'י.	1¾	0	1⅝	1⅞	1⅞	1⅝	22,000	38,500	2⅛	11/16	75	5.6	-0.2	2.5	5.3	---
מכוטמטיקס	8½	5.4	8½	8¾	8¾	8 1/16	137,100	1,165,350	8⅝	3⅜	66	30.5	-1.0	19.0	66.8	---
מלרף	1¾	-12.5	1⅝	2	1¾	1⅝	12,100	21,175	3⅛	1⅛	-33	7.0	-4.9	2.4	5.7	---
מלדפה	9	1.4	9	9⅛	9¼	8½	45,400	408,600	9½	4⅛	89	50.2	0.6	28.2	93.4	156
יומפק	5/16	0	9/32	11/32	---	---	---	---	½	7/32	-38	10.0	2.0	1.0	5.8	3
כרמל	11¼	0	11	11⅜	11¾	11⅛	7,300	82,125	11¼	7	53	17.8	2.5	75.0	---	---
לן-גם	23¾	0	23¾	24	24	23¾	125,300	2,975,875	25¼	15⅞	1	78.0	5.6	70.0	253.6	45
לייזר	9	5.9	8⅞	9	9⅛	8¾	213,300	1,919,700	8½	4 15/16	57	10.0	4.0	38.0	51.9	13
לנאופטיקס	13½	-3.5	13½	13¾	14¼	13⅜	17,900	241,650	15⅝	6	66	35.0	3.0	20.5	80.7	27
מג'יק	9⅞	1.3	9½	9⅞	10	9½	1,900	18,762	11⅜	3⅝	68	15.0	-1.5	21.0	38.3	---
מול	4 7/16	-1.4	4 7/16	4 11/16	4¾	4 7/16	28,300	125,581	5	2¾	48	14.4	1.7	16.8	22.1	13
מדיס אל	1¼	0	1¼	1 7/16	---	---	---	---	1⅞	5/16	-33	4.2	-2.6	0.4	10.6	---
נייר חדרה	54½	0	54½	55	54½	54½	600	32,700	55	41½	16	145.0	10.6	252.0	207.1	20
נקסוס	3⅝	0	3 7/16	3¾	---	---	---	---	5	2 15/16	-24	1.8	-6.5	1.6	18.1	~3
סילוקום	3	-4.0	3	3½	3⅛	2⅞	15,200	45,600	4¾	2	-27	6.0	0.5	3.0	8.7	17
עוש"פ	2⅝	0	2½	2⅝	2¼	2½	47,200	123,900	3⅜	1½	24	9.7	-0.5	27.6	18.0	---
עידן	11/32	0	11/32	13/32	13/32	11/32	8,500	2,921	9/16	¼	---	13.2	-3.0	14.5	10.2	---
עץ לבוד	7¾	1.6	7⅝	7⅞	7¾	7⅝	3,900	30,225	7⅞	5⅜	24	25.0	2.8	97.0	23.2	8
ראדא	4⅜	-2.8	4⅜	4¼	4½	4⅜	9,600	42,000	5	3	17	13.0	0.1	34.0	25.7	257
קוסם	1 3/16	-24.0	1 3/16	1 9/16	1 9/16	1 3/16	6,300	7,481	3⅝	1	-57	4.7	0.6	4.3	6.4	11
ת.א.פ.	4½	9.1	4¼	4½	4½	4 3/16	4,000	18,000	4¾	3¼	33	51.0	2.0	172.0	117.9	59
תאת	4 1/16	1.6	3⅞	4 1/16	4 1/16	3 13/16	48,500	197,031	4⅝	1 11/16	59	11.0	---	16.5	36.2	---
תדי	7¼	0	7¼	7½	7½	7	69,900	506,775	8½	6½	-2	21.8	3.4	42.1	68.9	20
תדיראן	20	0	19¾	20	20	19¾	9,900	198,000	24	15	-4	222.0	36.0	813.0	392.2	11
אופל	18¾	2.7	18	18¼	18¾	18	20,000	375,000	20¼	14	34	34.0	4.7	27.6	118.1	25
איבי.איי	20¾	-1.2	20½	21	21½	20½	43,400	900,550	21½	13	60	---	6.1	47.5	114.1	19
אמפל	7 1/16	0	7	7⅛	7⅛	7	20,700	146,193	7⅛	5½	6	172.0	14.4	81.8	167.7	12
אינדיגו	63⅞	4.7	63¼	64	64½	61	159,500	10,188,063	63	15¾	283	50.0	-21.0	81.0	3203.3	---
אפי	59½	8.2	59	59½	60¼	54¾	468,400	27,869,800	57¼	24	116	113.0	21.0	130.0	715.2	34
ניאוסק	8⅞	0	8⅞	9	9⅛	8¾	777,100	6,896,763	9⅞	6¾	---	80.0	-37.0	64.0	449.4	---
די.אס.פי.	24	2.1	23½	24	24	23½	87,200	2,092,800	24¼	10	140	25.5	2.7	17.8	191.3	---
די.אס.פי.גרופ	24¾	-1.0	24¼	24¾	25	23¾	229,000	5,667,750	26	13¾	27	---	14.4	61.6	227.7	14
נס טכ'	18¼	7.3	18⅛	18⅜	18⅞	17¾	1,413,200	25,790,900	22	13	-10	102.0	19.4	76.7	722.7	37
מרקורי	22⅝	0	22¼	23	23	22¼	27,900	631,237	24¼	11¾	65	40.0	5.0	26.8	289.1	58
ספיאנס	3⅛	2.0	3	3⅛	3⅛	2 15/16	56,800	177,500	4⅛	½	76	107.0	29.0	-6.3	38.2	1
פארמוס	1 31/32	-1.6	1 31/32	2 1/32	2 1/32	1 15/16	113,100	222,665	2⅞	½	119	2.7	-12.5	0.1	28.5	-2
פי.אי.סי.	26¾	2.9	26½	26⅞	26¾	26	3,300	88,275	28¼	20¼	-6	353.0	33.4	31.8	501.9	15
קומברס	19⅝	0	19⅜	19½	19¾	19⅜	411,300	7,968,938	19⅝	11	63	103.0	12.0	99.0	385.6	32
קרן ישראל	12⅜	2.1	12¼	12½	12⅜	12	11,200	138,600	12⅞	9	22	---	---	---	---	---

הנתונים מבוססים על הדו"חות של ארבעת הרבעונים האחרונים שפורסמו. הנתונים מהשקעה במניות הרשומות מתחת לקו המודגש חייבים במס.

עיריית רמת־גן

מכרז מס' 30/95

ביצוע עבודות שיקום

מגרש הכדורגל באיצטדיון רמת־גן

1. עיריית רמת־גן מכריזה בזאת על בקשה לקבלת הצעות מחיר לביצוע עבודות שיקום מגרש הכדורגל באיצטדיון רמת־גן.
2. את טפסי ההצעות, התכניות והמפרטים הטכניים ניתן לרכוש באגף ההנדסה של העירייה, רח' המעגל 26, ק"ב, תמורת 2,000.- ש"ח שלא יוחזרו, החל מיום שני 17/7/95 (בשעות העבודה).
3. את ההצעה יש להגיש במעטפה סגורה ולהכניסה לתיבת ההצעות במזכירות העירייה, רח' ביאליק 35, רמת־גן, עד 3/8/95 בשעה 12:00.
4. רשאים להשתתף במכרז קבלנים שהינם עוסקים מורשים הרשומים בפנקס הקבלנים, ב־2 הקבוצות שלהלן: קבוצה ג' - קוד הענף 200, וקבוצה ב' - קוד הענף 400, סיווג 2־ב.
5. סיור קבלנים יתקיים ביום שני - 24/7/95 בשעה 10:00, במשרד מנהל האיצטדיון. **השתתפות חובה!**
6. לשאלות ניתן לפנות לאגף הנדסה ותשתית בעירייה, טל' - 03-6753712, ו/או למנהל האיצטדיון - מר ניר פרצלינה, טל' - 03-5799966.

המועצה המקומית עין מאהל

מכרז 5/95

1. המועצה מקומית עין מאהל מכריזה בזאת על קבלת הצעות מקבלנים רשומים ובעלי נסיון במעטפה סגורה לשיפוצים בבית ספר יסודי ב'.
2. את מסמכי המכרז ניתן לרכוש במשרדי המועצה המקומית עין מאהל טלפון 06-577518 בשעות העבודה הרגילות, תמורת 500 ש"ח, אשר לא יוחזרו בכלל.
3. ההצעות יוגשו בצירוף ערבות בנקאית צמודה בשיעור של 5% מערך ההצעה כולל מע.מ הנקוב במכרז לתקופה של 90 יום מיום הגשת ההצעה. הצעה ללא צירוף ערבות בנקאית לא תובא לדיון בכלל.
4. רשאים להשתתף במכרז קבלנים בעלי נסיון בענינים על הכישורים כמפורט במכרז והרשומים בפנקס הקבלנים לענף ראשי במקצועות הבניה (ענף 100) ויחזיקו בתוקאם לערך המכרז. יש לצרף את כל האישורים המתאימים כולל רשימת עבודות שהקבלן ביצע לאחרונה, תעודת רישום בתוקף, תעודת ניהול ספרים, השבונות למס־הכנסה ומע"מ חתומה ע"י רואה חשבון.
5. המכרז כולל את החומרים והעבודות כפי שמפורט בכתב הכמויות.
6. יתקיים סיור קבלנים באתר העבודה ביום שני תאריך 17.7.95 בבנין המועצה המקומית בשעה שלוש אחה"צ.
7. ההצעות תוגשנה חתומות בצירוף המסמכים הדרושים המפורטים לעיל. ההגשה במסירה אישית ביום חמישי בתאריך 27/07/1995 לא יאוחר משעה 12:00 בצהריים.
8. לכל בירור אשר ידרש ניתן לפנות למשרד המתכנן ד"ר מ. טבעוני נצרת רחוב ראשי, טלפון 06-554037.
9. המועצה וועדת המכרזים רשאים לקחת בחשבון את היכולת הכספית של מגיש ההצעה, נסיונו בעבודות קודמות ומומחיותו המקצועית בעבודות דומות, כולל עמידתו בלוח הזמנים.
10. המועצה לא מתחייבת לקבל את ההצעה הזולה ביותר ו/או כל הצעה אחרת. כמו כן המועצה שומרת לעצמה את הזכות לביטול כל המכרז בכללותו או כל חלק ממנו ולא יהיה לקבלן את הזכות בתביעת כל פיצויים כתוצאה מכך.

בכבוד רב
ראש המועצה המקומית
מוחמד רדא אבו ליל

לוח העיר
638-20-20

הוועדה המקומית לתכנון ולבניה "מורדות הכרמל"
רח' כורי 2 חיפה, מיקוד 33083
(מגדל הנביאים קומה 7)
טל: 676296 קבלת קהל: ב' ד' ה' בשעות 12-8, וביום ב' אחה"צ 17:30-16:00
הודעה
(לפי סעיף 149 לחוק התכנון והבניה תשכ"ה-1965).
ניתנת בזה הודעה כי לוועדה המקומית לתכנון ולבניה מורדות הכרמל הוגשה על ידי שרוני אלחנן בקשה שמוש חורג בגוש 11144 חלקה 229 ברחוב הרב קוק 25 רכסים שם ומספר התכנית החלה על המקרקעין נשוא הבקשה: מכ/300 מהות השמוש החורג: שמוש בקומת הקרקע של מבנה מגורים למרפאת שיניים, לפרק זמן של 5 שנים.
ניתן לעיין בבקשה ללא כל תשלום במשרדי הועדה בשעות העבודה הרגילות. המעונין להגיש התנגדות יגישנה לועדה במכתב מנומק תוך 14 ימים מיום פרסום הודעה זו.
מרדכי עומר
יו"ר הועדה המקומית לתכנון ולבניה "מורדות הכרמל"

מרחב תכנון מקומי רחובות
הודעה לפי סעיף 149 לחוק התכנון והבניה בקשה למתן הקלה
בהתאם לסעיפים 150-146 לחוק התכנון והבניה תשכ"ה-1965 ניתנה בזה הודעה כי הוגשה בקשה למתן הקלה בבנין על חלקה 841 בגוש 3703 רח' מנוחה ונחלה 49 רחובות, כדלקמן:
א. הקלה באחוזי בניה 13.5% נוספים כך שהיו 133.5% במקום 120% המותרים.
ב. הקלה בקומה נוספת כך שיהיו 5 קומות במקום 4 קומות המותרים על עמודים
כל המעונין יכול לעיין בתוכנית הבניה, ללא תשלום, במשרדי הועדה המקומית, קומה ד', בימי א, ו-ה' 08:30-12:00 ובימי ג' 16:00-19:00
ולהגיש התנגדות לתוכנית, תוך שבועיים מיום פרסום הודעה זו בעתון.
י. סנדלר
יו"ר הועדה המקומית לתכנון ולבניה, רחובות

הועדה המקומית לתכנון ולבניה "מבוא העמקים"
נמסרת בזה הודעה לפי סעיף 149 לחוק התכנון והבניה תשכ"ה-1965, כי הוגשה למשרדי הועדה המקומית "מבוא העמקים" נצרת עלית, בקשה להקלה בתיק מס': 125/94 מוגש ע"י סלסי סלים משעב עילוט גוש 17483 חלקה 2/12/6 מהות הקלה הקלה בקו בניה צידי.
את ההתנגדויות אפשר להגיש למשרדי הועדה המקומית רח' כרמל 20/5 נצרת-עילית תוך 14 יום מתאריך פרסום הודעה זו.
ג'אק לברוז
יו"ר הועדה

ועדת המשנה לתכנון ולבניה מרחב תכנון מקומי - ראשל"צ
הודעה לפי סעיף 149 (1) לחוק התכנון והבניה תשכ"ה-1965
נמסרת בזאת הודעה כי לועדת המשנה של הועדה המקומית לתכנון ולבניה מרחב ראשון-לציון הוגשה בקשה למתן הקלות בגוש 3937 חלקה 21 (2) רחוב ירושלים 26 לפי תכנית מתאר/תכנית מפורטת נמצאת החלקה הנ"ל באזור מגורים "ב" ומותר לבנות עליה בית מגורים 4 ק. 10 ד'
בקשת בעלי החלקה: הקלה 20% עבור תוספת דירות והיינו תוספת 2 דירות, הקלה 6% עבור הריסת מבנה קיים.
לכל מי שיש לו התנגדות מאיזו סיבה שהיא לבקשה הנ"ל יואיל להגישה בכתב בפירוט הנמקות ובלווי תצהיר חתום בפני עורך דין המאמת ואת העובדות שעליהן היא מסתמכת וזאת בתוך 15 יום החל מיום פרסום הודעה זו. באם לא תתקבל בתקופה הנ"ל כל התנגדות לעיל, תובא הבקשה לאישור.
מאיר ניסן
יו"ר הועדה המקומית לתכנון ולבניה מרחב תכנון מקומי ראשון-לציון

עיריית עכו
הועדה המקומית לתכנון ולבניה עכו
בהתאם לסעיף 149 לחוק התכנון והבניה, תשכ"ה 1965 ניתנה בזה הודעה כי הוגשה בקשה ע"י זהר צבי מהות הבקשה: חריגה ב-% בניה כתובת: רח' סיפן 9 עכו
גוש: 18230 חלקה 5 מס' תיק בניה 1070 א' פרטי החריגה: הקלה ב-2.5% בניגוד לתוכנית ותקנון מס' 105/03/24
כל המעונין יכול לעיין בבקשת הנ"ל במשרד הועדה המקומית בעכו בימים א, ג, ה לפני הצהריים בין השעות 12:00-10:00 א, ג' אחרי הצהריים בין השעות 19:00-16:00
כל הרואה עצמו נפגע ע"י אישור הבקשה(הנ"ל) הנ"ל יכול להגיש התנגדות מנומקת למשרדי הועדה המקומית. תוך 14 יום מיום פרסום מודעה זו.
בצלאל סביב
ראש המועצה ויו"ר הועדה

הועדה המקומית לתכנון ולבניה "הגליל"?
"הדרים"
הודעה לפי סעיף 149 לחוק התכנון והבניה תשכ"ה-1965
ניתנת בזה הודעה כי הוגשה לועדה המקומית לדיון, בקשה לחלוקת החלקה למגרש בניה והכשר לדרך.
בגוש 6465 חלקה 537 על ידי משפחת כהנשטיין
והשוואה חריגה, היינו: אי התאמה בין טבלת השטחים בתשריט החלוקה ובין המופיע בתכנית תקפה הר/3/66 כי כל מעונין, אם כבעל נכס מבחינה אחרת, בקרקע, בבנינים או מבנים אחרים שאישור הבקשה משפיע עליהם, יכול לעיין בתשריט התכנית במשרדי הועדה המקומית בשעות הקבלה הרגילות, ולהגיש התנגדויות מנומקות בכתב לתכנית, תוך 21 יום מתאריך פרסום זה.
רח' בני ברית 7, הוד השרון
טל' 09-408608 פקס' 09-405586
תאריך: 9/7/95
צבי חירות
יו"ר הועדה המקומית לתכנון ובניה "הדרים"

הועדה המקומית לתכנון ובניה עירית נצרת עילית
חוק התכנון והבניה תשכ"ה-1965 מרחב תכנון נצרת עילית הודעה בדבר הכנת התכנית. נמסרת בזאת הודעה בהתאם לסעיף 77 לחוק התכנון והבניה תשכ"ה-1965, כי הועדה המקומית לתכנון ובניה נצרת עילית החליטה על הכנת תכנית שינוי מפורטת שמטרתה: שינוי יעוד לתעשיה משטח תעשיה ע"פ מתאר.
גוש: 17742 חלקות: 10 עד 12, 27, 28, 40 וחלקי חלקות 2 עד 4.
מ. אריאב
יו"ר הועדה המקומית נצרת עילית

הודעות בורסה

יורם גביזון

הרשות: הבהרות מליבר על הקצאה לחברת שרם
מידי פעם משתמשת רשות ניירות ערך בסמכותה ומורה לעשות שינויים בתנאי הקצאות פרטיות. לעתים מתקיימת התערבות שכזו בביטול הקצאות. חברת ליבר קיבלה הוראה מרשות ניירות ערך לתקן פרטים בהודעה שפרסמה. בליבר לא משוכנעים שהבורסה תחסוך ממנה פרסום תשקיף.

ורטהיים רכש מחוץ לבורסה 4.6% נוספים בעזו
מוזי ורטהיים הגדיל את החזקתו בעזו השקעות ל-24.3%, לאחר שרכש בימים האחרונים 4.65% נוספים בחברה, בארבע עסקות מחוץ לבורסה. ורטהיים רכש את המניות במחירים שנעים בין 310 נקודות ל-285 נקודות, בהשקעה כוללת של 2.3 מ' שקל.
מחירה של עזו השקעות בבורסה הוא 300 נקודות, כך שמרבית העסקות בוצעו סביב מחיר הבורסה או נמוך ממנו. ורטהיים החל באיסוף המניות בסוף אפריל כשרכש 16% מהחברה במחיר ממוצע של 2.45 נקודות שהיה גבוה אז ב-15% ממחיר הבורסה.
מאז החל ורטהיים לרכוש את המניות עלה שערה של עזו ב-40%. עזו היא חברת השקעות העוסקת בייזום ובניהול נכסי נדל"ן. החברה הקימה את בניין עזו ברמת גן הכולל 14 קומות ומכרה את כל קומות המשרדים ו-169 מקומות חנייה ב-71 מיליון שקל.

ת.א.ת תגייס 6 מיליון דולר בהנפקת ג'דיקו
לאחר שהשלימה עלייה של 76% בתוך חודשיים, מבשרת תאת תעשיות לבורסה את מה שידעו פעילים רבים בשוק זה זמן רב - החברה עומדת בפני הנפקה נוספת בוול סטריט.
תאת גייסה ב-93' 20 מיליון דולר בהנפקה של שתי חברות בנות: תאת טכנולוגיות וטי.וי.ג'י. שתי ההנפקות הסבו הפסדים כבדים למשקיעים, אולם הירידה העגום לא קלקל את תדמיתה של החברה בוול סטריט.

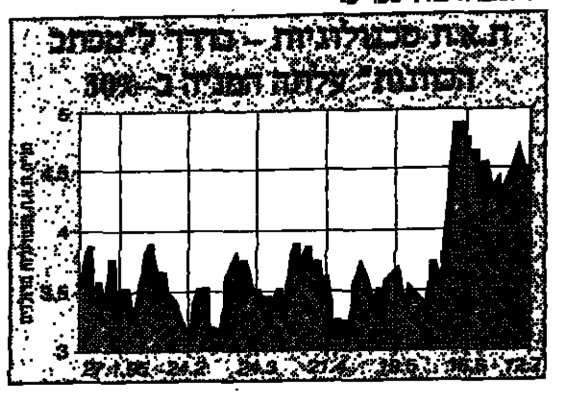

ת.א.ת תעשיות הודיעה לבורסה אתמול כי החברה הבת - ת.א.ת טכנולוגיות, הנסחרת בבורסה מעבר לרלפק באה"ב, קיבלה מכתב כוונה מחתם אמריקאי להנפקת חברת הבת שלה - ג'דיקו. הסכום שאותו מתכוונת תאת טכנולוגיות לגייס במסגרת הנפקת החברה הבת הוא 6 מיליון דולר, ורווח ההון שייצור אינו ידוע עדיין.
ג'דיקו היא חברה אמריקאית הפועלת בניו-יורק ועוסקת בתכנון, פיתוח וייצור אקדחים לשוק האזרחי. תאת טכנולוגיות רכשה את ג'דיקו מאריית תמורת 3.5 מיליון דולר. סכום זה מייצג הלוואה שקיבלה החברה מאריית, ותאת טכנולוגיות נטלה על עצמה.
ג'דיקו היתה מרכז הפסדים עיקרי לחברה האם - אריית. פעילות ג'דיקו תרמה הפסד של 6.8 מיליון שקל מתוך הפסד של 8.4 מיליון שקל שרשמה אריית ב-94'.

מבטח שמיר הגדילה את החזקותיה בסלדור ב-3%
מבטח שמיר מימשה שלושה אופציות של סלדור והגדילה את אחזקותיה בחברה בכ-3%. בסוף החודש תיפקע האופציה של סלדור שאם תמומש תביא לחברה 7 מיליון שקל. תוספת המימוש של האופציה היא 5.53 שקל ומחיר המניה 6.02 שקל.
קבוצת סלדור היא בית שילוב מערכות ופיתוח תוכנה. היא פועלת באמצעות סלדור מחשבים והחברות הבנות אלדור מחשבים בע"מ, אריקונספט, סלדור-גבחת עיבוד תמונה וחישה מרחוק ותכנים. תחומי ההתמחות העיקריים של סלדור מחשבים כוללים פיתוח והתמיכה במערכות מחשוב ומידע, פיתוח מוצרי מדף, אבטחת איכות תוכנה, ניהול פעילות במתקני מחשב, קשוריות ומידע מערכות סחר אלקטרוניות, מערכות מידע גיאוגרפי, עיבוד תמונות וחישה מרחוק, ניהול מערכים לוגיסטיים וניהול פרויקטים במגזרי הרפואה והחינוך.

תעוזה משקיעה 200 אלף דולר בתקשורת לוויינים
קרן הון סיכון תעוזה החליטה להגדיל את השקעתה בחברה הכלולה מייסאט בסכום של 200 אלף דולר. סכום זה יושקע על ידי בעלת מניות נוספת מארצות הברית, הפעילה בתחום תקשורת לוויינים. מייסאט מפתחת ומייצרת תחנת קרקע לתקשורת לוויינים, ועד כה ייצאה למעלה מ-100 מקלטים משדרים מסוג RFT 2000 אשר פותחו במפעל החברה בטירת הכרמל.
ד"ר הלל וינשטיין, מנכ"ל מייסאט, מסר כי לחברה הזמנה מחו"ל בסכום של כ-3 מיליון דולר, מתוכה סיפקה החברה, עד עתה, כחצי מיליון דולר.

קבוצה בראשות וולדן ישראל השקיעה 5 מיליון דולר בחברת רדקום
וולדן ישראל, הזרוע הישראלית של קרן הון סיכון הבינלאומית וולדן, ביצעה השבוע, בראש קבוצת משקיעים, השקעה של 5 מיליון דולר בחברת רדקום מקבוצת רד בינת.
נוסף לוולדן השתתפו בהשקעה גם קרן הון סיכון ניצנים, דברת שרם, וכמה משקיעים פרטיים. החברה מתכננת לבצע השקעה שנייה באמצעות הון נוסף, שיגויס ממשקיעים בינלאומיים בתוך 90 יום.
רדקום היא חברה בבעלות פרטית, המפתחת, מייצרת ומוכרת ציוד בדיקה לרשתות תקשורת מקומיות (LAN) ומרחביות (WAN). לא מכבר הכריזה רדקום על מוצר לשוק ה-ATM, הדור הבא של טכנולוגיית העבודה ברשת, המעוצב כבעל סיכויי צמיחה גבוהים בעשור הקרוב.
רדקום נמנית עם החברות היחידות בעולם, שהוציאו לשוק מוצר בדיקה ל-ATM. החברה החלה לפעול בשנת 92', הגיעה להיקף מכירות של 2.7 מיליון דולר ב-94', ומתכננת להגיע למחזור מכירות של 10 מיליון דולר ב-95'.
השקעתה של קבוצת וולדן תספק לרדקום משאבים לבניית חברה בינלאומית במטרה להפכה לחברה המובילה בעולם בשוקי ציוד הבדיקה ל-ATM ול-FRAME RELAY. רוני הפץ, מנכ"ל משותף של וולדן ישראל, אמר שבכוונת החברה להמשיך ולסייע להחדרת החברה לשוק הבינלאומי באמצעות פעילותה הנרחבת בארה"ב ובדרום-מזרח אסיה.
אייל קפלן, אף הוא מנכ"ל משותף של וולדן ישראל, ציין כי וולדן כבר השקיעה בכמה חברות מובילות בתחומי תקשורת הנתונים והעבודה ברשת. אחת מהן, NETWORK PERIPHERALS INC., השלימה הנפקה ציבורית בארה"ב לפני חודשים ספורים.
וולדן ישראל היא חלק מקבוצת וולדן, המנהלת יותר מ-500 מיליון דולר בקרנות הון סיכון כשמונה מדינות. לקרן וולדן ישראל, שהוקמה לאחרונה, היקף הון של 35 מיליון דולר להשקעות בחברות ישראליות. את הקרן מנהלים רוני הפץ ואייל קפלן, והיא ביצעה עד כה שבע השקעות.

מ.מ הנדסה רוכשת אופציה על וגאס
מ.מ. פרופרטיס, חברה בת של מ.מ הנדסה, רכשה אופציה לקניית שטח בן 160 דונם בלאס וגאס, נבאדה ארה"ב, ביחד עם חברה אמריקאית מקומית.
זכויות הבנייה על השטח מורכבות מ-45% לבנייה מסחרית ו-55% ליחידות דיור. מחיר הרכישה הכולל של הקרקע הוא כ-2.4 מיליון דולר. זכויותיה של חברת הבת בעסקה הם 50% ושל החברה האמריקאית 50%, זאת בכפוף למימוש האופציה שבתוקף עד 15.8.95 ולחתימה על הסכם.

אוסיף תבנה בניין של 50 קומות ברמת גן
אוסיף וחברת אביב ושות' חתמו על הסכם עם בעל המגרש הצמוד למגרש אותו רכשה ברמת גן. על פי ההסכם, ייבנה על המגרש המאוחד בניין אחד של כ-50 קומות במקום 2 בניינים של 25 קומות כל"א. הבניין בן 50 הקומות ייבנה לפיכך על מגרש בשטח של כ-9 דונם.
ההתקשרות של היזמים עם בעלי המגרש הנוסף היא על בסיס עקרוני של עסקת קומבינציה ו/או קבלן מבצע. ועדת בניין ערים המקומית של רמת גן דנה בפרויקט המאוחר ובתחילת השבוע החליטה לאשר אותו ולהמליץ עליו בפני הוועדה המחוזית.
אוסיף וחברת אביב רכשו את המגרש ששטחו 4.6 דונם בינואר 95'. חלקה של אוסיף במגרש 75% וחלקה של אביב 25%. עד כה השקיעה אוסיף במגרש 32 מיליון שקל.

פלטוב מתכננת גיוס הון בבורסה ההודית

בשלב ראשון תבצע פלטוב הנפקה פרטית של החברה הבת ההודית למימון השקעה של 10 מיליון דולר

פלטוב ושותפתה ההודית שוקלות לגייס הון בבורסה ההודית לצורך מימון תוכנית השקעות במפעל משותף שיוקם בהודו. המפעל ייצר לוחות פי.וי.סי ולוחות פוליקרבונט.
מנכ"ל פלטוב, אהוד פלד, אמר ל"הארץ" כי החברה המשותפת פינורם (50%) מתכננת להשקיע במפעל הודש 30 מיליון דולר. בשלב ראשון יושקעו במפעל 10 מיליון דולר שימומנו בהלוואות בנקאיות (55%) והון בעלים (45%).

הנפקה פרטית לבנק השקעות

לדברי פלד שתי החברות מתכוונות לרדת בהחזקותיהם עד ל-52%, כאשר בשלב ראשון תבוצע הנפקה פרטית לבנק השקעות, ובשלב שני יונפקו המניות לציבור בבורסה ההודית. להערכתו של פלד, לא ניתן יהיה להשיג פרמיה גבוהה בהנפקה המוסדית מפני שהמפעל עדיין לא ייכנס לקצב ייצור מלא.
מפעלה של פינורם יחל לייצר ברבעון השני של 96' באמצעות שני קווי ייצור בכושר ייצור של 3,000 עד 4,000 טון. ההנפקה הפרטית והציבורית יסייעו לממן את השלב הראשון של תוכנית ההשקעות. שלביה המתקדמים יותר של התוכנית המימון עדיין לא נקבעו.
פלטוב שותפה כיום יחד עם תאו"פ במפעל ברודהם אנגליה, המייצר לוחות פוליקרבונט. מפעל זה סיים את הרבעון הראשון של 95' ברווח של מיליון שקל במחזור של 7.5 מיליון שקל.
פלטוב, שנמצאת בשליטת קיבוץ רמת יוחנן, סיימה את הרבעון הראשון של 95' ברווח של 2.5 מיליון שקל במחזור של 40.1 מיליון שקל לעומת רווח של 1.4 מיליון שקל במחזור של 26.1 מיליון שקל במקביל ב-94'.
פלטוב הרוויחה ב-94' 5.3 מיליון שקל במחזור של 148.2 מיליון שקל. פלד העריך כי מחזור המכירות ב-95' יגיע ל-65 מיליון דולר.
פלטוב נסחרת על פי שווי של 44.1 מיליון דולר המשקף מכפיל הון של 1.1 ומכפיל רווח של 20.4.

יורם גביזון

GE הזמינה את הרשת הדו־כיוונית הגדולה בתולדות גילת

גילת תספק מסופים לרשת "של" בארה"ב. לאחרונה קיבלה שתי הזמנות בהיקף של 10 מיליון דולר

גילת תקשורת קיבלה הזמנה מ-GE SPACENET עבור תחנה מרכזית ו-3,000 טרמינלים דו-כיווניים, שישמשו לאישור כרטיסי אשראי ברשת תחנות הדלק "של" בארה"ב. זו ההזמנה הגדולה ביותר למוצר הדו-כיווני שקיבלה גילת עד כה. כמו כן קיבלה החברה את ההזמנה הגדולה ביותר עד כה למוצר הדו-כיווני שלה. שוויין הכולל של שתי ההזמנות מסתכם ביותר מ-10 מיליון דולר ומועד אספקתן נקבע ל-95' ו-96'.
GE SPACENET היא חברה בת של GE AMERICO, השייכת ל-GE CAPITAL (התמצאת בבעלות מלאה של ג'נרל אלקטריק), והיא מובילה עולמית בתחום שירותי תקשורת לוויינים באמצעות VSAT.
גילת מתכננת, מפתחת, מייצרת ומשווקת מערכות תקשורת לוויינים, תחנות מרכזיות ותוכנה נלווית, ואף מספקת תמיכה במכשור. המוצרים משמשים בעיקר לרשתות תקשורת פרטיות המספקות תקשורת לוויינים בין אתר מרכזי למשתמשי קצה במקומות מרוחקים.
גילת היא השקעת ההייטק המוצלחת ביותר שביצעה דיסקונט השקעות (9%) בשנים האחרונות. החברה, שהונפקה בפברואר 93' במחיר של 12 דולר למניה, נסחרת כיום במחיר של 25.875 דולר למניה, המבטא שווי שוק של 215 מיליון דולר, המגלם מכפיל רווח היסטורי של 35 ומכפיל הון של 5.8. בניגוד לרוב המניות הישראליות הנסחרות בוול סטריט, לא נרשמו עד כה מכירות בעלי עניין.
לאחרונה חתמה גילת על הסכם עם חברה בת של AT&T לייצור ולשיווק משותף של מוצר תקשורת לוויינית הדו-כיווני שיתבסס על המוצר הדו-כיווני של גילת.
לא מכבר הודיעה גילת, כי נשיא החברה ומנכ"לה, יואל גת, ימלא את תפקיד יו"ר מועצת המנהלים במקביל להמשך כהונתו כמנכ"ל. עמירם לוינברג ימונה לנשיא החברה ובמקביל ימשיך למלא את תפקיד מנהל הפעולות הראשי, ושלמה תירוש, שיוחלף על ידי יואל גת בתפקיד היו"ר, יישאר דירקטור במועצת המנהלים של החברה.
גילת הרוויחה ברבעון הראשון של 95' 1.2 מיליון דולר, לעומת רווח של 902 אלף דולר ברבעון המקביל ב-94'.

יורם גביזון

קבוצת דוברת שרם מוכרת את החזקותיה בארשה לאלרוב

אלפרד אקירוב מכר את החזקותיו האישיות (9%) לאלרוב

בפעם השנייה בתוך חצי שנה יוצאת קבוצת דברת שרם מהשקעה שלא עלתה יפה, שבה הייתה לה מעורבות ניהולית. דברת שרם תמכור את מרבית מניותיה בחברת ארשה לחברת אלרוב במחיר של 2.88 שקל למניה ו-64 אגורות לאופציה, ובתמורה כוללת בסך 2.4 מיליון שקל. מחיר העסקה נמוך ב-8.3% ממחיר הבורסה של המניה, ומשקף שווי חברה הזהה להונה העצמי.
על פי ההסכם שנחתם שלשום תרכוש ארשה, שהיא חברה בת בבעלות מלאה של אלרוב, 766 אלף מניות, שהן 17.4% מהונה של ארשה, וכן 316 אלף אופציות, שיקנו לה, בהנחה של מימוש מלא, 5.2% נוספים מהמניות.
אלרוב תרכוש את המניות מבסקיי ג ו ס ו-BISCAY, שהיא חברה זרה בשליטת אהרון דברת ויצחק שרם. כמו כן תרכוש אלרוב מניות מאהרון דברת ומיצחק שרם באופן אישי, וכן מחברות נוספות שבבעלות ובשליטה מלאה - האחת של אהרון דברת והאחרת של יצחק שרם וצד נוסף שאינו בעל עניין בארשה.
מלבד רכישות אלו תקנה אלרוב, בכפוף לאישור בעלי מניותיה, את כל החזקותיו האישיות של אלפרד אקירוב בארשה, המסתכמות ב-9%. אלרוב תקנה את המניות מאקירוב במחיר של 2.88 שקל למניה. בעקבות הרכישות תחזיק אלרוב ב-61% ממניות ארשה, אהרון דברת ויצחק שרם יוסיפו להחזיק אישית ב-7%, וחיים הייסנר יחזיק כ-7.5%.
דברת שרם היתה ממייסדיה של חברת ארשה, והחזיקה ב-33% מהון המניות שלה. ואולם בעקבות ההנפקה הציבורית ובמהלך התקופה התדללה עד ל-24.8%. בסוף דצמבר 94' מכרה הקבוצה (באמצעות החזקתה בארשה) את מניותיה בגילתק במחיר הנופל ב-25% ממחיר הבורסה, לאחר שמניית גילתק נפלה ב-93% במהלך 94'.
כמו במקרה של גילתק נכנסה קבוצת דברת שרם להשקעה בארשה במחיר נמוך, ודאגה להכניס את הציבור במחיר יקר, כך שהנפילה הדוקה במחיר המניה מאז הנפקתה תוצאותיה הכספיות של החברה לא מנעו מימוש רווח על השקעתם בחברה.
דובר קבוצת אלרוב הסביר את העסקה בהחלטה משותפת של שתי הקבוצות, כי עדיף להן ניח לגורם עסקי אחד להוביל את ארשה. אלרוב מתכננת להפוך את ארשה לחברת ההשקעות הלא-נדל"ניות של הקבוצה. ארשה מחזיקה כיום ב-25% ממניותיה של אלרוב טכנולוגיות.
דובר אלרוב מסר עוד, כי החברה מתכננת לממש את האופציות שהיא מחזיקה כיום, העומדות למימוש עד נובמבר 95'. תוספת המימוש של האופציות היא 2.24 שקל, ומחיר המניה הוא 3.14 שקל. עוד מתוכננת הנפקת זכויות במטרה להרחיב את ההון העצמי המצומק של החברה, שגייסה ביוני 94' 10 מיליון שקל.

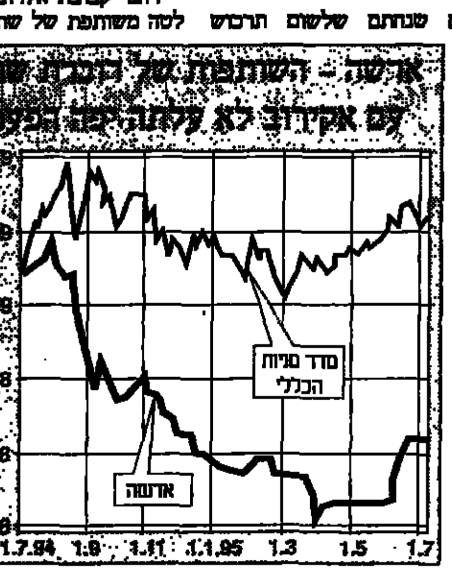

ארשה היא חברת השקעות שהחזקותיה העיקריות הן אלרוב טכנולוגיות (25.1%), מאגמה 15.2%, רשת המניות עשה זאת בעצמך איים (16%), ובעבר החזיקה החברה במניות גילתק ובמניות חברת הדלק גל, שנמכרו לחברת חלה נכסים, וכן במניות חברת טלינפארם (10%) העוסקת בהתקנת מערכות טלפון וטלוויזיה בבתי חולים. הונה העצמי הוא 4.7 מ' דולר ושווי השוק שלה - 5.2 מיליון דולר. ארשה סיימה את הרבעון הראשון של 95' בהפסד של 1.7 מיליון שקל לעומת רווח של 2.1 מיליון שקל במקביל ב-94' והפסד של 2.6 מיליון שקל ב-94'.

יורם גביזון

פוליגון - משפחת שטייגמן שוקלת למכור החזקותיה

משפחת שטייגמן שוקלת פנייה של קבוצת משקיעים מארה"ב המעוניינת לרכוש את החזקותיה של המשפחה בפוליגון (56%) כולל זכויות המקרקעין של החברה והתחייבויותיה למחזיקי איגרות החוב שהנפיקה. פעילות הטקסטיל, כולל הרכוש הקבוע, תישאר בידי משפחת שטייגמן.
מצבעת הטקסטיל פוליגון היא עוד אחת מהחברות בענף שנקלעו קשות מהחשיפה לתחרות ושערך הנדל"ן שלה, כולל תמחור השוק, נבע מנכסי הנדל"ן שברשותן. בבעלות החברה שטח של 12 דונם במפרץ חיפה הרשום בערכים היסטוריים ומשועבד למחזיקי אג"ח שעלותן המתואמת כ-6.2 מ' ש'. ברבעון הראשון של 95' הפסידה החברה 352 אלף ש' במחזור של 5.9 מיליון ש', לעומת רווח של 396 אלף ש' במחזור של 9 מיליון ש' במקביל ב-94'. הירידה בעסקיה של החברה, שנבעה מייסוף השקל כלפי הדולר ומירידה במכירות, חייבה אותה לבצע פיטורים נרחבים ולקצץ בשכר.
בתחילת 93' ניהלה פוליגון מגעים עם מאקפל על העברת השליטה לפי שווי חברה של 22 מיליון ש' במחירי 93', ובמארס 95' ניהלה מגעים עם אילן אופיר, בעל השליטה בקטלנה, על מכירת השלד הבורסאי של החברה באותה מתכונת שבה רכש אופיר מידי משפחת ברוך את השלד הבורסאי של קטלנה, והתחיל בידה את עסקי הטקסטיל.
ניסיונות העבר נכשלו עקב סירוב הטייגבנים להיפרד מהקרקע, ונראה שגם הפעם תתפס המשפחה דרך להישאר בעסקי הטקסטיל ועם בתה מהקרקע ולהשיל את השלד הבורסאי. חיים שטייגמן, שגייס 4 פעמים הון מהציבור, הסביר כי היקף הפעילות הנוכחי בחברה אינו מצדיק את העלויות הכרוכות בהיותה ציבורית. הונה העצמי של פוליגון הוא 13.8 מ' ד' ושווי השוק שלה 11.5 מ' ד'.

יורם גביזון

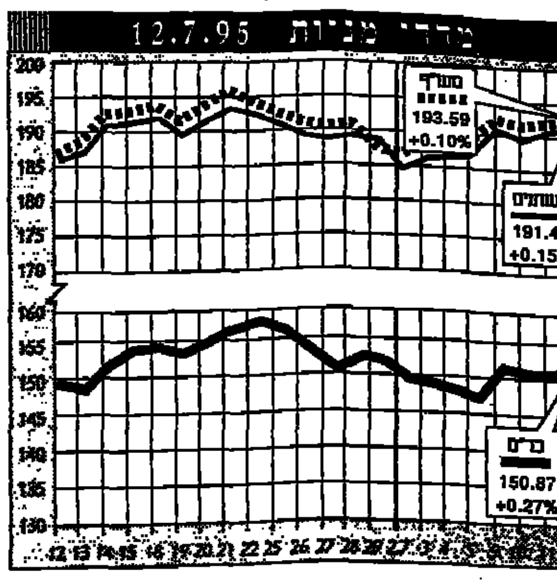

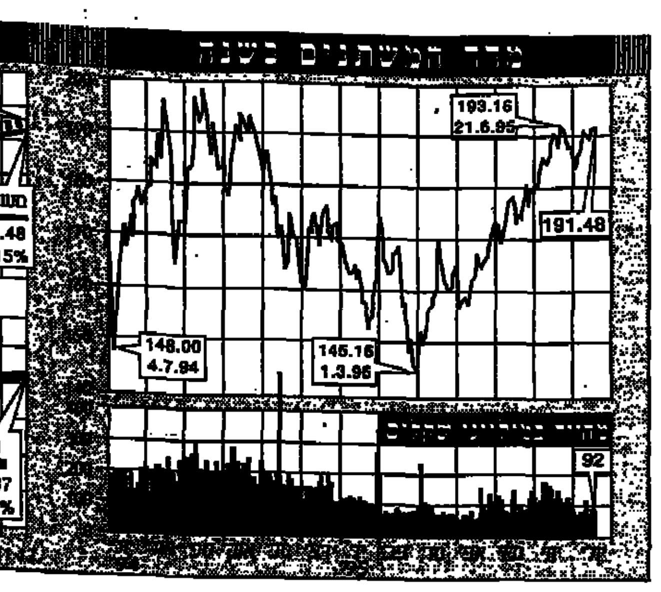

מדדי מניות

שם הענף	מדד בנקודות	% שינוי יומי	% שינוי מתחילת החודש	% שינוי מתחילת השנה	% שינוי ריאלי מתחילת השנה
כללי	174.13	0.18%	1.22%	6.33%	3.34%
ב"ס	150.87	0.27%	-0.95%	-1.51%	-4.27%
משתנים	191.48	0.15%	2.22%	10.32%	7.22%
מעוף	193.59	0.10%	2.46%	10.32%	7.22%
אופציות כללי	46.71	-0.23%	-3.47%	-26.83%	-28.89%
אג"ח להמרה כללי	172.09	-0.04%	-1.10%	0.05%	-2.76%
בנקים ומוסדיים	230.96	0.76%	2.59%	7.33%	4.32%
בנקים למשכנתאות	187.06	-0.36%	-2.29%	5.37%	2.42%
חברות ביטוח	165.90	-0.19%	-4.37%	-9.33%	-11.88%
מסחר ושירותים	175.22	0.30%	1.80%	16.24%	12.98%
נדל"ן וחקלאות	134.77	0.36%	-0.97%	-3.85%	-6.55%
חברות תעשייה	183.78	-0.06%	2.28%	10.35%	7.25%
חברות להשקעה	168.30	0.26%	-0.32%	-2.29%	-5.04%
חיפושי נפט	45.29	-0.70%	-7.53%	-37.92%	-39.67%
מקבילה	181.22	-0.15%	-1.70%	-5.70%	-8.35%

מדדי איגרות החוב

שם הענף	מדד בנקודות	% שינוי יומי	% שינוי מתחילת החודש	% שינוי מתחילת השנה	% שינוי ריאלי מתחילת השנה
כללי	142.84	-0.03%	0.53%	2.23%	-0.64%
כללי ממש.	142.19	-0.04%	0.57%	2.23%	-0.64%
צמוד למדד ממש.	142.60	-0.05%	0.63%	2.25%	-0.62%
צמוד ומסחר סחיר ממש.	142.82	0.02%	0.14%	1.96%	-0.90%
כללי קונצרניות	147.06	0.08%	0.20%	2.21%	-0.66%
צמוד למדד קונ.	146.55	0.09%	0.24%	1.91%	-0.95%
צמוד ומסחר סחיר קונ.	152.54	-0.03%	-0.37%	6.27%	3.29%
מק"מ	133.53	0.01%	0.61%	8.74%	5.69%
גלבן	138.82	-0.02%	1.35%	10.13%	7.04%
צמוד ממש. 0-2 שנים	146.50	0.04%	0.69%	4.08%	1.16%
צמוד ממש. 2-5 שנים	145.30	-0.02%	0.59%	4.02%	1.10%
צמוד ממש. 5-7 שנים	144.95	0.10%	0.58%	2.81%	-0.08%
צמוד ממש. 7-10 שנים	142.96	-0.18%	0.44%	0.40%	-2.42%
צמוד ממש. 10-15 שנים	137.13	-0.19%	0.84%	-0.33%	-3.12%

אופ' בפרמיה נמוכה

	שם האופציה	פרמיה ב-%
1	כורת	-6.0%
2	טרמוכיקה 1	-1.3%
3	ת.קן	-1.1%
4	אמנא	-0.8%
5	אלקטרה צר' 2	-0.1%
6	תכ"ו 1	0.0%
7	מלדור	0.6%
8	מאסון	0.9%
9	מבטח ביטוח	0.9%
10	רוטקו	1.1%

אג"ח בפרמיה נמוכה

	האג"ח להמרה	פרמיה ב-%
1	בנק לסוחר סדרה 1	-2.3%
2	יצוא 4	0.1%
3	כלל תעשיות 8	0.9%
4	אפריקה ישראל 2	1.0%
5	אוסיף השקעות ב'	1.6%
6	אימון ב	1.7%
7	אלקטרה 4	2.4%
8	קרור והשקעה 2	2.5%
9	יבשוה	3.1%
10	אמפרים ובנים	3.5%

תנודות בולטות באופ'

	שם האופציה	% שינוי
1	אברבוך אופ' 1	-39.8%
2	סקורפס אופ' 1	-38.2%
3	שלג אופ' 1	-37.5%
4	נפטאחזוי אופ' ב	35.2%
5	מבטח בם אופ' 1	-34.5%
6	טרוון אופ' 1	-28.5%
7	קונטל אופ' 1	-26.5%
8	ליבר אופ' 1	-25.2%
9	דמלג אופ' 1	-25.0%
10	אלאראל אופ' 1	23.2%

אג"ח ממשלתיות

מספר שנים לפדיון	תשואה שנתית (נטו)	תשואה שנתית (ברוטו)
0.5 - 1	3.41%	5.36%
1 - 2	2.87%	4.77%
2 - 3	2.83%	4.42%
3 - 5	3.00%	4.49%
5 - 7	2.90%	4.47%
7 - 10	2.83%	4.48%
10 - 13	2.81%	4.46%
13 - 17	2.93%	4.42%

מלוות קצרי מועד

מס' הנייר	מחיר	תשואה שנתית לפדיון	תשואה בניכוי עמלה	מחזור באלפי שקל	ימים לפדיון
735	99.72	13.66%	9.62%	289.1	7
745	99.53	14.14%	10.73%	21.6	13
815	99.25	14.74%	12.40%	3054.4	20
825	99.04	13.92%	12.15%	7.4	27
835	98.80	13.84%	12.37%	133.3	34
845	98.54	13.99%	12.73%	615.5	41
855	98.29	14.02%	12.90%	377.3	48
915	98.09	13.65%	12.65%	2806.7	55
925	97.83	13.79%	12.87%	40.0	62
935	97.94	11.64%	10.80%	598.8	69
945	97.34	13.83%	13.03%	974.4	76
1015	97.06	13.84%	13.27%	1834.5	83
1025	96.90	13.62%	12.91%	614.6	90
1035	96.75	13.24%	12.56%	459.0	97
1045	96.41	13.69%	13.04%	352.7	104
1115	96.18	13.67%	13.04%	2406.2	111
1125	95.99	13.50%	12.90%	502.7	118
1135	95.79	13.38%	12.80%	355.1	125
1145	95.61	13.27%	12.65%	12.2	132
1155	95.27	13.57%	13.02%	899.2	139
1215	94.99	13.71%	13.18%	1107.5	146
1225	94.76	13.70%	10.80%	10.6	184
1235	94.59	13.53%	10.75%	140.2	191
1245	94.50	13.16%	10.54%	1352.6	198
116	94.06	13.71%	13.22%	5048.3	174
126	93.77	13.85%	13.37%	12380.8	181
156	93.17	13.64%	13.18%	4581.7	202
246	92.26	13.64%	13.21%	2751.6	230
416	91.14	13.63%	13.22%	4640.9	265
516	90.29	13.52%	13.18%		293
616	89.22	13.53%	13.16%	6439.3	328
716	88.41	13.46%	13.10%	17263.8	356

הוועדה המקומית לתכנון ולבניה "הגליל המזרחי" - ת.ד. 453 טבריה
הודעה
לפי סעיף 149 לחוק התכנון והבניה התשכ"ה-1965
ניתנת בזאת הודעה כי הוגשה לוועדה בקשה להיתר בניה בגוש 16607 חלקה 1 בפוריה עילית ע"ש נאור ד"ר להוספת בניה למגורים ללא שמירת מרווח מינימלי מצד צפון ומזרח.
כל מי שיש לו התנגדות לבקשה הנ"ל ישיל להגישה לוועדה תוך 14 יום מפרסום הודעה זו.
סעיד ע. חק
יו"ר הוועדה

הוועדה המקומית לתכנון ולבניה נתניה
תאריך: 18/06/95
ת.ב. 6916
הודעה עפ"י סעיף 149 (1) לחוק התכנון והבניה התשכ"ה-1965
ניתנת בזה הודעה כי לוועדה הוגשה בקשה לאשר בניה על חלקה 17 בגוש 8242 רחוב הגר"א 11, נתניה בהריגה/ות: כהקלה עד 18% בניה
את התנגדות מס' 810547, 960521, 960322 ניתן לראות במשרדי הוועדה. התנגדויות ניתן להגיש בתוך 14 יום מיום פרסום הודעה זו.
צבי פולג
יו"ר הוועדה המקומית

עיריית קרית אתא משרד מהנדס העיר הוועדה המקומית לתכנון ולבניה קרית אתא
הודעה לפי סעיף 149 לחוק התכנון והבניה נמסרת בזה הודעה, בהתאם לסעיף 149 לחוק הנ"ל, כי לוועדה לתכנון ולבנית קרית אתא, הוגשה בקשה ע"י סבוגה אברהם למתן הקלה בגוש 11050 חלקה 70 ברחוב שי עגנון פינת רח' העבודה קרית אתא. תיק בנ' 3288
מהות ההקלה: הגדלת אחוזי הבניה המותרים ב- 6.0% בנוי במרווח צדדי של 3.0 מטר ללא פתחים ובמרווח צדדי של 3.60 מטר במקום 4.0 מטר.
אפשר לעיין בבקשה במשרד מהנדס העיר, הפקת על הבניה, בימים שני ורביעי בשעה 16:00 עד 18:00.
כל מי שיש לו התנגדות למתן ההקלה הנ"ל, רשאי להגיש את התנגדותו המנומקת בצורת תצהיר (כאמור רשום), תוך 15 יום מתאריך פרסום הודעה זו, למשרד מהנדס העיר, עיריית קרית אתא, ת.ד. 1 קרית אתא.
דוד רואס
יו"ר הוועדה המקומית

הוועדה המקומית לתכנון ולבניה מכבים - רעות
ד.נ. מודיעין 71908
טל: 08-264161
פרסום הקלה שימוש חורג/סטיה מהותית עפ"י הוראות סעיף 149 לחוק התכנון והבניה תשכ"ה 1965
ניתנת בזאת הודעה כי הוגשה לוועדה המקומית לתכנון ובניה מכבים-רעות בקשה להקלה.
בתיק בניה מס' 202427 תשריט מס' בגוש 5311 מגרש 2427 ישוב רעות רח' ארוסים מס' 72 שם המבקש אמולן סיכאל
מהות הקלה מתשריט: העברת זכויות בניה מותרות מקומה א' לקומת קרקע בשיעור של 12 מ"ר כל מגורים. אם בעל הנכס אינו מבוטח אחרות. בקרקע בבניינים או בבנינים הנ"ל, שהתכנית עשויה להשפיע עליהם. יכול לעיין בנוסח התכנית במשרדי הוועדה המקומית הנ"ל בשעות העבודה הרגילות. להגיש התנגדות לתכנית תוך 14 יום מתאריך פרסום זה.
בכבוד רב
משה ספקטור
יו"ר הוועדה המקומית לתכנון ולבניה וראש המועצה המקומית

הוועדה המקומית לתכנון ולבניה בקעת בית-שאן
פרסום עפ"י סעיף 77
חוק התכנון והבניה תשכ"ה-1965 מרחב תכנון בקעת בית שאן. הודעה בדבר הכנת תכנית פארק גשר השטה
נמסרת בזאת הודעה בהתאם לסעיף 77 לחוק התכנון והבניה תשכ"ה - 1965, כי הוועדה המקומית לתכנון ובניה בקעת בית שאן החליטה על הכנת תכנית/שינוי לתכנית מתאר/מפורטת שמטרתה: תיחום שטח הפתוח המיועד לאתר פארק גשר השטה וקביעת הוראות פתוח.
ישוב: קבוץ גשר
גוש: 22642 חלקות: 16, 18, 22-23, 24-35, 25-26
יגאל שחר
יו"ר הוועדה

עיריית קרית אתא משרד מהנדס העיר הוועדה המקומית לתכנון ולבניה קרית אתא
הודעה לפי סעיף 149 לחוק התכנון והבניה
נמסרת בזה הודעה, בהתאם לסעיף 149 לחוק הנ"ל, כי לוועדה לתכנון ולבניה קרית אתא, הוגשה בקשה ע"י שלוף שאול למתן הקלה בגוש 11019 חלקה 119 ברחוב אבן גבירול קרית אתא. תיק בנ' 2314, 2714 מהות ההקלה: השלמת מס' יחידות הדיור המותרות מ-6 ל-8 יחידות בהתאם לתקנות התכנון והבניה (סטיה ניכרת) תיקון החדש 15.12.1994
אפשר לעיין בבקשה במשרד מהנדס העיר, הפקת על הבניה, בימים שני ורביעי בשעה 16:00-18:00.
כל מי שיש לו התנגדות למתן ההקלה הנ"ל, רשאי להגיש את התנגדותו המנומקת בצורת תצהיר (כאמור רשום), תוך 15 יום מתאריך פרסום הודעה זו, למשרד מהנדס העיר, עיריית קרית אתא, ת.ד. 1 קרית אתא.
ד.ד. רואס
יו"ר הוועדה המקומית

מרחב תכנון מקומי כפר-סבא
הודעה עפ"י סעיף 149 לחוק התכנון והבניה תשכ"ה-1965 בדבר בקשה להקלה ושימוש חורג
הוועדה המקומית לתכנון ולבניה כפר-סבא מודיעה בזה כי הוגשה בקשה ע"י אברהם הכ' לבנין בריכה להיתר על חלקה/ות 432 בגוש 6426 רחוב ששת הימים 8 הקלה/ות כלהלן: הקלה בקו בנין מזרחי: עד 10% (3.60 מ' במקום 4.0 מ')
כל המעוניין יכל לעיין בבקשה הנ"ל ובתוכניות המצורפות אליה, במשרדי הוועדה המקומית כפר-סבא, רחוב ויצמן 137, בשעות קבלת קהל ללא כל תשלום וכן רשאי להגיש התנגדות למתן ההיתר המבוקש.
התנגדויות מנומקות בשני העתקים אפשר להמציא לוועדה המקומית לתכנון ולבניה כפר-סבא, עד לתאריך שבועיים מיום הפרסום.
ימי קבלת קהל - א' ב' בשעות 08:00-12:00 בבוקר
בשעות 16:00-18:00 אחה"צ
ה' לקבלים בשעות 08:00 - 12:00 בבוקר.
יצחק ולד
יו"ר הוועדה המקומית לתכנון ולבניה

עיריית הרצליה חוק התכנון והבניה, תשכ"ה-1965 הוועדה המקומית לתכנון ולבניה מרחב הרצליה
הודעה לפי סעיף 149 לחוק התכנון והבניה, תשכ"ה-1965
נמסרת בזה הודעה בהתאם לסעיף 149 לחוק הנ"ל כי לוועדה המקומית לתכנון ולבניה מרחב הרצליה, הוגשה על ידי גבור צבי ויפה בקשה המתייחסת לקרקע שבכתובת לוי אשכול 21 הרצליה.
גוש: 6668 חלקה: 781 מגרש: 1
ומהות הקלה לגבי המגורו סיחור האמור בו מבקשת ההקלה הזוית: הקלה באחוזי בניה - הקלה עד 6% באחוזי בניה
כל המעונין יכול לעיין בבקשה הנ"ל במשרדי הוועדה המקומית ברחוב בן גוריון 2 בנין לב העיר, הרצליה, חדר 12, בימים א, ג, ה 09:00-12:00 וביום ג 16:00-18:00
כל הרואה עצמו נפגע ע"י אישור הבקשה להקלה הנ"ל רשאי להגיש התנגדות מנומקת ובכתב למשרדי הוועדה המקומית תוך שבועיים מיום פרסום הודעה זו.
אלי לנדאו
יו"ר הוועדה המקומית לתכנון ולבניה מרחב הרצליה

הוועדה המקומית לתכנון ולבניה "מורדות הכרמל"
רח' כורי 2 חיפה, מיקוד 33093 (מגדל הנביאים קומה 7) טל: 676296 קבלת קהל: ב' ד' ה' בשעות 8-12, וביום ב' אחה"צ 17:30-18:00.
הודעה
(לפי סעיף 149 לחוק התכנון והבניה תשכ"ה-1965).
ניתנת בזה הודעה כי לוועדה המקומית לתכנון ולבניה מורדות הכרמל הוגשה על ידי פיסוסי מרדכי בקשה להקלה בגוש 10676 חלקה 22 ברחוב שכ. כהן ב/61 טירת הכרמל. שם ומספר התכנית החלה על המקרקעין נשוא הבקשה: ג/ 938 מכ/201 מהות ההקלה להיתר לתוספת בנוסף מהוראות הקודמות המותר בהתאם לקו בניה שרוב הבניינים באותו רחוב בנויים ולתוספת מגורים בקומת קרקע החזית סטיה מאחוזי הבניה המותרים 22.5% במקום 20% בקומה אחת.
ניתן לעיין בבקשה ללא כל תשלום במשרדי הוועדה בשעות העבודה הרגילות. המעונין להגיש התנגדות עישנה לוועדה במכתב מנומק תוך 14 ימים מיום פרסום הודעה זו.
מרדכי עומר
יו"ר הוועדה המקומית לתכנון ולבניה "מורדות הכרמל"

הוועדה המקומית לתכנון ולבניה בקעת בית-שאן
פרסום עפ"י סעיף 77
חוק התכנון והבניה תשכ"ה-1965 מרחב תכנון בקעת בית שאן. הודעה בדבר הכנת תכנית - קבוץ חמדיה.
נמסרת בזאת הודעה בהתאם לסעיף 77 לחוק התכנון והבניה תשכ"ה-1965 כי הוועדה המקומית לתכנון ובניה בקעת בית שאן החליטה על הכנת תכנית שינוי לתכנית מתאר/מפורטת שמטרתה: תיחום שטח פתוח - חמדיה.
קביעת יעודים מותרים.
קביעת הוראות פתוח.
מתן היתרי בניה.
ישוב: קבוץ חמדיה
גוש: 22887 חלקות: 4-15, 16, 17, 21-51, 57, 60-69
גוש: 22886 חלקות: 19-20, 86, 88
יגאל שחר
יו"ר הוועדה

עיריית ירושלים
הוועדה המקומית לתכנון ולבניה
הודעה לפי סעיף 149 לחוק התכנון והבניה תשכ"ה 1965
ניתנת בזה הודעה, בהתאם לסעיף 149 לחוק התכנון והבניה תשכ"ה-1965, כי הוגשה לוועדה בקשה להיתר ע"י טופוק הענן בשם 2 מבקשים.
מספר הבקשה: מ.95/0411
מהות הבקשה: בנין תוש לא משפחות
כתובת הנכס: רחוב שכון מלה מלה ים
הבקשה כוללת הקלות המפורטות להלן:
הקלה מהוראות ת.ב.ע 4182 ע"י בניה בנסיגה מקו הבנין הקדמי המחייב. הקלה מהוראות לפרשים 16, 17 בת.ב.ע 4182.
התנגדויות לאישור ההקלות הנ"ל, אם איחו כתן, אפשר להגיש תוך 21 יום מתאריך פרסום הודעה זו בדואר רשום, לכתובת: עיריית ירושלים, מזכירות המחלקה לרישוי בניה.
קרית העירייה כיכר ספרא 1 ים. לאחר פרק זמן זה לא תתקבלנה התנגדויות. ניתן לקבל מסמכי התנגדות ולעיין בבקשה במחלקה לרישוי בניה, בקרית העירייה.
קבלת קהל: ימים א-ה, שעות 12:00-14:00, לאחר תאום מראש עם מזכירת החטיבה יעקבי בטלפון: 297848
אורי לופוליאנסקי
מ"מ ראש העירייה
יו"ר הוועדה המקומית לתכנון ולבניה

עיריית אילת
יחידת הרישוי
הוועדה המקומית לתכנון ולבניה - אילת
הודעה עפ"י סעיף 149 (1) לחוק התכנון והבניה התשכ"ה-1965
ניתנת בזה הודעה כי הוגשה לוועדה המקומית לתכנון ולבניה - אילת בקשה למתן היתר לשימוש חורג תרשה מהוראות תכנית מפורטת מס' 18/115/03/2 גוש 40005 מוסדר חלקה 96 מגרש 3 רחוב האגמון 15.
מהות הבקשה - שימוש חורג מגורים למשרדים.
שם המבקש: עיריית אילת
כל המעונין יכול לעיין בבקשה ובתכנית המצורפת אליה ללא תשלום, במשרד הוועדה המקומית לתכנון ולבניה אילת.
כל הרואה עצמו נפגע או עלול להפגע ע"י אישור השימוש החורג רשאי להגיש התנגדות בכתב לבקשה האמורה לוועדה המקומית בעיריית אילת רח' חטיבת הנגב 5, תוך שבועיים מיום פרסומה של הודעה זו בעיתון.
התנגדות למתן היתר לשימוש חורג לא תתקבל ולא תידון אלא אם כן הוגשה בכתב בפירוט הנימוקים ובלוית תצהיר המאמת את העובדות שעליהן היא מסתמכת.
גבי קדוש
יו"ר ועדה מקומית

לוח העיר

مكذا من الأصل

هكذا من الأصل

בורסה / 12.7.95

שם החברה	שער קובע	שינוי ב-%	גבוה יומי	נמוך יומי	מס' עסק'	תמורה באלפי שקל	מחזור ע"נ	שער מר"צ	% ביח	שינוי ב-%	תמורה באלפי שקל	מחזור ע"נ	היצע/ביקוש ע"נ	שער נמוך	שער גבוה	תשו' חודש	תשו' שנה	תאריך הדיווח	מכירות והכנסות	רווח נקי	הון עצמי	שווי שוק	שווי שוק/ה.ע.	מכפיל
	משתנים							**מר"צ**						**נתונים**										
כיתן	724	0.1				179.8	24836	724		0.3	179.8	24836	13119	668	1012	-0.5	-12.5	3.95	184.0	12.7	148.8	158.1	1.1	12.5
כלכלית י-ם	948	1.5	103.5	102.25	51	1377.8	358000	943		2.9	207.5	27000	47945	725	2428	-1.4	-9.7	3.95	37.2	-3.0	85.1	141.6	1.7	הפ'
כלל ביטוח	1134	-0.8	99.5	99.25	3	442.9	38979	1137		-0.5	238.5	20979	-19095	796	2471	-4.0	0.4	3.95	758.8	-2.9	134.0	152.5	1.1	הפ'
כלל ישראל	7578		100.75	99.75	25	999.5	13179	7578			362.2	4779	-1299	5865	13928	-2.7	-1.4	3.95		29.3	665.0	766.9	1.2	25.8
כלל סחר	775		100.5	100.5	1	154.9	19972	775			137.0	17672	-17134	530	2176.7	2.9	-8.4	3.95	354.1	1.8	118.2	91.0	0.8	51.9
כלל תעש א	33783	-1.5	99.25	97.75	15	1110.3	3283	33868			722.4	2133	-3399	21886	55548	10.6	44.7	3.95		25.5	229.2	421.1	1.8	16.5
כלל תעשיה	1764	-0.2	100.5	99	19	872.8	49474	1768			397.3	22474	-1203	1387	2570	0.7	-1.8	3.95		54.8	687.6	828.6	1.2	15.1
כרד 1	8340	1.3				15.4	185	8340		1.3	15.4	185	1548	5767	17143	0.6	3.6	3.95		2.9	63.8	49.1	0.8	16.7
לה נסיונל	591	-0.5	100	99.5	2	119.8	20250	591		-0.5	84.2	14250	-11226	453	2774	-5.7	-48.2	3.95	119.7	1.0	73.1	41.9	0.6	42.9
ליפשיץ 1	196	0.3	100.5	100.5	1	37.8	19288	196		4.3	21.1	10788	1361	187.5	566	-1.3	-29.0	3.95	12.6	-1.4	29.9	19.2	0.6	הפ'
מאיר סחר	1604					120.4	7504	1604			120.4	7504	253	1604	13314	-7.4	-31.0	3.95		-4.4	19.6	20.1	1.0	הפ'
מבטח שמיר	1536	0.3	100.25	100	18	538.6	35119	1532			390.0	19519	-24165	1001	3152	8.0	31.7	3.95		1.0	23.7	37.0	1.6	37.8
מבני תעשיה	392	1.0	101.25	101	18	1335.1	339500	398		2.6	220.9	55500	49810	311	551	-0.3	-5.1	3.95	40.2	11.0	260.5	378.5	1.5	34.3
מהדרין	8084					135.3	1674	8084			135.3	1674	-980	5254	17454	-2.0	12.9	3.95	106.4	4.1	57.1	90.5	1.6	22.2
מכתשים	1661	1.3	103	101	15	969.5	58216	1665		1.5	436.5	26216	61041	1286	1867	4.3	3.9	3.95	424.2	23.6	158.2	324.8	2.1	13.7
מרים 5	786	1.9				56.6	7198	786		1.9	56.6	7198	16415	405	2644	2.1	2.5	3.95	147.8	-12.7	46.5	37.1	0.8	הפ'
מתן 1	775	1.0	102	102	1	177.3	22857	775			161.6	20857	26208	587	935	0.1	-2.8	3.95	53.9	3.1	46.5	91.8	2.0	29.8
מספור רד	16183		100.25	99.5	13	625.8	3867	16183			253.6	1567	218	9840	16501	1.7	16.0	3.95	278.4	14.9	157.5	213.1	1.4	14.3
מספור פלדה	284	0.4	101	101	5	236.5	83124	284		0.4	176.4	62124	43969	111.5	331	7.7	26.8	3.95	124.1	4.7	47.6	53.6	1.1	11.5
מסגב	441		100	100	6	382.9	86822	441			213.1	48322	-43577	213	1366	14.2	67.7	3.95	40.7	-1.2	11.7	26.4	2.1	הפ'
משכן	31854	-0.3	99.25	99.25	2	140.0	440	31934			70.3	220	61	26203	47159	-7.4	16.7	3.95		19.4	130.5	147.0	1.1	7.6
נכסים ובנין	19273	-0.5	99.75	99.5	10	799.8	4137	19370			435.2	2247	-1507	15050	40187	-0.8	5.5	3.95	90.3	10.2	174.6	231.2	1.3	22.7
נפטא	509	-1.0	98	98	1	179.9	35375	509		-1.0	165.8	32575	-36875	452	1900	-6.6	-25.6	3.95		-9.4	36.0	38.7	1.1	הפ'
נפטא בק"ע	112	0.4				228.4	203887	112			228.4	203887	208550	102.5	135	1.4	2.8							
סלום	325	1.9	101.5	101.5	2	181.7	55944	325		1.9	146.1	44944	49433	244	731	1.9	2.8	3.95	23.3	2.4	39.4	38.2	1.0	16.1
סנו 5	1315		100.5	100	7	646.8	49168	1315			457.2	34768	-7042	1177	1709	-1.9	-13.6	3.95	689.3	10.6	191.7	220.5	1.2	20.8
פ.ב.	44459	1.8	101.75	100.25	22	1353.1	3065	43694			177.0	405	-270	32029	73582	0.2	3.5	3.95		24.7	271.0	284.1	1.0	11.5
פרוטרום 5	6610		100.25	99.75	5	160.3	2425	6610			61.1	925		3748	7329	-3.7	9.3	3.95	92.2	10.3	25.2	77.8	3.1	7.5
פזגז 4 ב	259					85.2	32898	259			85.2	32898	523	237	659	2.4	-34.1	3.95	175.2	5.5	71.3	46.2	0.6	8.4
פועלים	478	1.5	101.5	100.75	47	3245.1	682298	471		0.4	777.1	164298	182077	251	511	3.0	11.2	3.95		196.1	2009.2	1991.9	1.0	10.2
פועלים השק	8490	2.3	102.25	101.5	5	244.2	2875	8511		2.5	159.6	1875	5577	6185	19620	-1.1	14.0	3.95		7.9	120.5	155.8	1.3	19.7
פורמולה	1431	0.3	101.5	101	5	364.9	25483	1427			260.9	18283	-17589	858	4999	0.4	39.1	3.95	31.8	-1.0	20.5	31.2	1.5	הפ'
פטרוכימים	1798	-1.5	99	98.5	37	1789.1	99140	1807		-1.0	962.0	51240	-43419	564	1886	5.5	31.5	3.95		22.9	115.8	180.3	1.6	7.9
פז פורים	66.5	-7.0 ⇓	94	91	13	390.4	585555	69		-3.5	52.1	75555	-293916	49	529	-13.6	-26.9	3.95		-20.6	34.7	9.9	0.4	הפ'
פקר פלדה	14408		100	100	1	249.8	1734	14408			206.6	1434	-233	6972	28990	4.7	36.3	3.95	155.5	3.0	32.4	49.6	1.5	16.7
פרון ב	10049	0.8	101.5	101.25	3	133.9	1332	10024		0.5	88.4	882	273	8378	32956	-1.8	-7.2	3.95		-0.7	63.7	46.4	0.7	הפ'
פרוקים	1913	0.7	101	101	2	95.1	4980	1899			76.2	1380	2735	1601	3975	0.4	-2.0	3.95	45.1	5.7	54.1	76.4	1.4	13.5
קור אשראי	107	-1.8	99.5	98	8	242.2	226543	105.5		-3.2	96.6	91543	-252699	86.5	261	-8.9	-34.6	3.95		3.0	30.0	17.8	0.6	5.9
קרית 5	288							288						243	1149	-1.4	-14.3	3.95		0.9	33.4	30.1	0.9	35.4
קרגל 5	1980	1.0	101.5	101.25	5	395.7	20011	1975			300.4	15211	9690	1582	3713	-0.8	0.7	3.95	124.5	4.5	65.2	83.1	1.3	18.4
רב-בריח 1	1118	-0.3	99.5	99.5	1	88.6	7930	1118		-0.3	71.9	6430	-1977	828	2784	2.1	-1.8	3.95	73.0	3.1	47.3	57.2	1.2	18.2
רמוך	2775	-0.5	100	98.5	17	1260.1	45246	2789			659.5	23646	19369	961	6027	-6.5	33.9	3.95	73.9	-1.9	8.7	23.0	2.7	הפ'
ריבוע כחול	1621	0.5	100.5	100	10	794.9	49213	1613			329.3	20413		761	1690	0.2	39.7	3.95	455.9	10.7	85.4	166.7	2.0	15.7
שופרסל	5756		100	100	13	670.1	11642	5756			203.9	3542	-2563	4283	6424	2.0	12.0	3.95	720.8	18.0	266.2	337.6	1.3	18.8
שרגון	8800	0.5	100.5	100.5	2	148.1	1683	8800		0.5	112.9	1283	957	6273	11154	1.1	12.2	3.95		3.4	21.9	23.5	1.1	7.0
שקם	194	-1.0				186.1	95921	194		-1.0	186.1	95921	-119664	146.5	268	-2.5	2.9	3.95	361.0	-28.7	97.9	157.2	1.6	הפ'
שקם אג 4	134.5	-1.1				55.1	41000	134.5		-1.1	55.1	41000	-241802	120.5	170	-1.8	4.3							
תדיר	1247	0.5	100.75	100	11	835.0	66758	1253		1.0	554.6	44258	41526	649	1247	9.1	22.1	3.95	191.3	7.9	56.1	118.4	2.1	15.0
תעשת 5	383	-1.0	101.5	98	28	677.6	176000	387						217	1419	3.8	17.1	3.95	27.9	-3.4	19.2	21.3	1.1	הפ'
תדירן	942	-2.0	99	97.5	21	1685.9	177538	956		-0.5	607.4	63538	-46197	731	1191	1.9	-10.5	3.95	915.3	20.8	218.3	387.5	1.8	18.6

שם החברה	שער קובע	שינוי ב-%	גבוה יומי	נמוך יומי	מס' עסק'	תמורה באלפי שקל	מחזור ע"נ	שער מר"צ	% ביח	שינוי ב-%	תמורה באלפי שקל	מחזור ע"נ	היצע/ביקוש ע"נ	שער נמוך	שער גבוה	תשו' חודש	תשו' שנה	תאריך הדיווח	מכירות והכנסות	רווח נקי	הון עצמי	שווי שוק	שווי שוק/ה.ע.	מכפיל
	משתנים							**מר"צ**						**נתונים**										
אבנ קו 1	12.7	-1.6	95	95	1	74.0	502292	12.8		-0.8	60.5	472292	-355814	74	132	-4.6	-48.2	3.95		-1.9	4.2	8.3	2.0	הפ'
איס	2218	0.3	102	102	1	642.1	28917	2218		0.3	597.0	26917	46593	1450	4705	-4.5	18.0	3.95	115.5	7.3	112.5	186.8	1.7	25.6
אמ	4708	0.5	101	101	1	224.2	4759	4708		0.5	186.4	3959	4236	3160	5300	3.8	12.4	3.95	172.5	20.5	113.3	239.8	2.1	11.7
אזורים	2295	-1.2	100.25	100	3	61.8	2692	2214		-4.7	16.4	742	-2971	1699	6674	-4.3	-4.8	4.95		3.5	30.7	36.9	1.2	10.4
אוצר התעש	7457	-1.0				275.8	3698	7457		-1.8	275.8	3698	-5874	5570	17661	2.9	-18.7	3.95		0.1	47.1	52.6	1.1	>100
אורדן 1	453	0.2				115.6	25515	453		0.2	115.6	25515	34548	330	658	3.7	18.9	3.95	52.7	3.3	41.4	33.0	0.8	10.0
אורמת 1	593	-0.5	100.5	99	11	350.4	59055	593		-0.5	98.2	16555	-28283	543	1418	1.9	-11.2	3.95	107.3	-2.6	52.1	108.7	2.1	הפ'
אחים	3622	0.5	101	100.5	12	558.7	15450	3604			282.9	7850	-5569	2547	6229	0.4	13.5	3.95	182.2	9.1	179.6	204.4	1.1	22.3
אידיב אות	976	-0.7	99.5	99.25	19	1624.9	166000	983			466.9	47500	1684	832	1587	-1.4	-7.4	3.95		13.4	725.1	621.8	0.9	46.1
אידיב פתוח	5045	0.5	100.5	99.75	40	3125.4	62035	5033		0.3	193.0	3835	5379	4494	8591	0.7	-1.1	3.95		24.8	809.3	772.0	1.0	31.2
אימון	916	1.6	102.5	101.25	23	1351.8	146921	925		2.5	341.5	36921	124096	597	1344	10.6	9.7	3.95	81.4	6.4	111.2	113.1	1.2	20.8
אלביט	22819	1.7	101.75	99.5	74	3636.0	16117	22483		0.2	745.8	3317	1407	15909	44756	2.9	11.2	3.95	824.1	27.5	370.2	501.4	1.4	18.3
אלביט אג ב	101	0.5				73.9	73184	101		0.5	73.9	73184	31852	94	110	1.5	2.5							
אלגן 025 ש	9720	0.5	100.5	100.5	4	298.0	3066	9720		0.5	210.5	2166	4060	5453	10345	2.5	3.6	3.95	640.5	26.0	116.0	281.8	2.4	10.8
אלרון	10017	1.7	102.25	101	16	705.7	7047	9993		1.5	308.5	3087	11315	7100	203729	3.8	7.3	3.95		6.4	194.3	309.7	1.1	32.7
אמות	2411	-0.2	99	99	5	511.0	21180	2417			415.2	17180	-2143	1528	2451	5.8	24.9	3.95	274.2	19.6	189.2	456.8	2.4	23.3
אפריקה 01	374544	1.8	102	101.5	40	2250.0	602	372703		1.2	566.5	152	216	221519	590636	6.1	9.9	3.95		23.2	298.9	560.7	1.9	24.2
אפריקה 1	343876	0.8	101	100.5	8	387.6	113	341316			139.9	41	-29	219671	578932	5.8	8.7							
אפריקה אגא	103.5	0.5	100.5	100.5	3	244.3	236000	103.5		0.5	144.9	140000	310284	95.5	104.5	0.5	2.0							
אקרשטיין	403	3.9	104	103.25	3	195.3	48500	403		3.9	122.9	30500	129550	205	1338	1.0	24.0	3.95	42.0	-0.7	50.0	45.2	0.9	הפ'
בזק ו פתוח	790	0.5	101.5	100	60	3921.8	495299	792		0.8	952.8	120299	69938	425	816	6.0	52.8	3.95	2120.4	111.1	1364.8	1934.7	1.4	17.4
בינלאומי 1	37063		100.5	100.5	3	311.7	840	37063			237.2	640	340	24928	45573	1.5	4.7	3.95		47.9	531.8	619.4	1.2	12.9
בינלאומי 5	36098	0.2				119.1	330	36098		0.2	119.1	330	494	23543	44053	-1.0	4.8							
בנק לאומי	361		100.75	99.75	23	1335.1	368027	345		1.1	538.5	147527	130566	242	455	3.7	5.9	3.95		132.9	1911.3	1727.1	0.9	13.0
ברום	2128		100	99.75	3	517.3	24313	2128			440.8	20713	-2671	1140	2214	7.6	-3.9	3.95	380.9	15.5	171.8	359.9	2.1	23.3
גזית 1	5839					175.2	3000	5839			175.2	3000	-1600	4633	22354	-1.2	1.8	3.95		0.5	17.2	18.5	1.1	36.0
גדות	531					70.9	13356	531			70.9	13356	-15002	393	722	4.7	13.7	3.95	442.7	17.1	197.9	232.4	1.2	13.6
גדות אג 2	113		100.25	100	4	308.1	272161	113			138.0	122161	55508	102	151.5	2.3	5.1							
דיסק 1	885	1.0	100.5	100.5	2	128.7	14543	889		1.5	75.9	8543	5934	845	2501	-3.1	-31.9	3.95	30.8	-0.6	22.7	22.6	1.0	הפ'
דיסקונט השק	18710	0.5	101	100	24	1093.7	5837	18803		1.0	495.8	2637	3229	16183	33477	-0.6	-7.8	3.95		31.0	458.3	592.8	1.3	19.1
דלק	8992		100	99.5	9	817.2	9091	8992			478.1	5317	9635	6171	9414	1.2	6.1	3.95	735.2	25.8	273.4	297.8	1.1	11.5
דנבאר 5	2386		100	100	1	126.5	5302	2386			107.4	4502	-372	1358	7751	3.2	25.5	3.95		-3.6	21.0	20.9	1.0	הפ'
הכשר הישוב	922	0.2	101	100	7	440.9	47829	920			292.8	31829	-704	736	2946	4.2	-13.5	3.95		1.2	168.1	97.0	0.6	81.5
הסנקס 01	1743	0.8			12	524.2	30058	1747		1.0	334.4	19258	16102	1675	5028	-2.1	-22.4	3.95		3.5	40.3	36.0	0.9	10.4
חב. לישראל	24200	-0.3			45	1697.0	7013	24261			546.6	2253	-2628	19727	44155	1.4	3.5	3.95		18.8	341.4	454.8	1.3	24.2
חברה 5	23031	0.2	101	100.5	2	69.2	300	22974			36.8	160	83	18340	40494	1.9	5.9							
חצל המלח	5		99.5	98.75	3	127.1	2547473	5			92.9	1857k		3.8	839	-5.7	-19.4	3.95		-1.2	18.4	11.2	0.6	הפ'
טבע	117134	-1.5	99.5	98.5	48	2468.9	2098	117729		-1.0	981.9	834	-2044	64771	199816	6.1	60.9	3.95	603.7	73.5	353.6	2106.2	6.0	28.7
טמפו 1	1388					60.8	4382	1388			60.8	4382	1397	1061	3626	-1.5	3.0	3.95	134.4	4.8	63.5	75.2	1.2	15.8
טפחות ת מ	179305	-0.5				43.0	24	179305		-0.5	43.0	24	-28	147994	241279	-1.0	2.1	3.95		35.7	253.1	264.7	1.0	7.4
יואל	119	-2.1	98	97	3	215.5	181371	119		-2.1	156.1	130371	-108003	67	446	-4.0	-10.5	3.95		-18.4	44.4	35.1	0.8	הפ'
יואל אופ 2	70	-7.9 ⇓				33.2	47400	70		-7.9	33.2	47400	-67460	78	95	-7.9	-23.1							
יו הנדסה	851		100.75	99	13	639.2	75185	851			316.4	37185	-13216	562.9	954.1	0.7	18.2	3.95	310.1	42.3	330.0	818.9	2.5	19.3
יצח	1427	-0.3	100	100	4	416.6	29178	1427		-0.3	336.5	23578	-9732	1007	3175	5.5	-4.5	3.95		2.5	51.6	55.1	1.1	22.4
ישראמקו	2.6		102	98.25	9	264.5	10047117	2.6			103.9	3997k	-4748221	2	3.19	-13.3	-67.1	3.95		-44.2	58.2	24.3	0.4	הפ'
כבלים	1979	2.5	102.5	101.25	33	1217.6	61838	1950			191.8	9838	27671	1152	2849	7.7	35.7	3.95	129.3	17.6	85.5	119.9	1.4	6.8
כור בנ	24576	0.5	101.25	100	59	3027.0	12308	24454			784.5	3208		17963	36651	-2.3	6.4	3.95		116.8	662.1	1208.6	1.8	10.3
כור אופ 1	110.5	0.5	100.5	100.5	2	385.8	349142	110.5		0.5	136.1	304142	94196	96	113.5	-2.2								
כור אופ 2	5988	3.0	103	103	2	78.2	1306	5988		3.0	48.3	806	4929	2979	9895	-8.0	-24.7							
כימיקלים	231	-0.4	100	99	25	1283.9	554421	231		-0.4	379.8	164421	-143733	193	309	1.8	-12.5	3.95	1248.7	41.9	750.2	937.8	1.2	22.4

כר"מ

שם החברה	השער אתמול	% ביח	המחזור ע"נ	תמורה באלפי שקל	שינוי בנק'	שינוי ב-%	היצע/ביקוש ע"נ	שער נמוך	שער גבוה	תשו' חודש	תשו' שנה	תאריך הדיווח	מכירות והכנסות	רווח נקי	הון עצמי	שווי שוק	שווי שוק/ה.ע.	מכפיל
א																		
אבנ	182				-2	-1.1	-2000	140.5	857	-8.1	-32.6	3.95	6.1	-0.1	11.2	8.0	0.7	הפ'
אבנ אופ 1	108		50000	54				90	157.5	0.0	10.2							
אבן	992		5502	55	-5	-0.5	-5502	640	1459	-3.2	-21.4	3.95	2.6	0.9	15.7	23.3	1.5	24.7
אבן אופ	222	שב						170	311	2.3	-11.2							
אבגול	689	99	5700	39			1980	273	793	13.3	67.6	3.95	18.9	0.8	9.5	16.9	1.8	20.9
אבגול אופ 1	18				-11.8	-39.6 ⇓	-28829	15	386	-44.1	-65.4							
אברות	441		4780	21	2	0.5	6281	167.5	1410	18.9	160.9	3.95	14.9	-2.0	4.7	7.1	1.5	הפ'
אברות אופ א	104		20000	21				64	121.5	2.5	36.8							
אגיס אופ 2	933		3267	31	27	3.0	13089	644	3659	-18.7	-4.7	3.95	115.5	7.3	112.5	186.8	1.7	25.6
אגיס אופ 3	374		9396	35	4	1.1	6273	270	2139	-7.0	-15.6							
אגיש	436	שב						347	1040	-3.1	-24.6	3.95	7.5	0.6	8.7	10.3	1.2	16.5
אגיש אופ א	2.2				-0.5	-18.5 ⇓	-6213	1.2	416	-38.9	-96.4							
אדיר	138.5		25000	35	1.5	1.1	28800	109.5	594	-6.4	-38.6	12.94	19.1	-3.8	29.4	22.4	0.8	הפ'
אדיר אופ 2	137				0.5	0.4	15000	117	157.5	0.0	3.8							
אדים 01	363114				7120	2.0	3	224695	664939	4.5	18.4	3.95		1.5	13.2	19.8	1.5	12.9
אזורה	138010		1		1	4020	3.0	2	107162	291160	-0.4	-6.1	3.95		2.0	33.6	51.8	1.5	24.9
אחיעזר	587				-18	-3.0	-10053	517	3526	-3.1	-49.0	3.95	47.4	0.1	13.6	14.5	1.1	>100
אחיעזר אופ 1	31		14602	5				8	2192	-23.1	-89.2							
אטרקס	310		5390	17	-10	-3.1	-5390	270	1320	-3.1	-27.7	3.95	7.3	-0.3	9.8	7.1	0.7	הפ'
אופק	4933				12	0.2	100	3824	12855	-9.0	-21.3	3.95		1.1	9.0	11.3	1.2	10.2
אוסף אופ	2244		1909	43	-46	-2.0	-3772	1759	13841	3.6	-43.5	3.95		0.1	47.1	52.6	1.1	>100
אוסף אופ ב	151.5	100	18000	27	1	0.7	88089	134.5	489	-2.9	-9.8							
אוסף אופ א	125.5		6241	8				102.5	202	-2.3	-2.0							
אופים	644		8094	52	-7	-1.1	-8094	514	1833	-2.1	-27.6	3.95	30.0	1.6	10.8	15.7	1.5	9.8
אופיר	329		53015	174	8	2.5	51198	179	597	12.3	29.0	3.95	7.2	-0.0	9.8	10.7	1.1	הפ'
אורנים	323		2153	7			-2153	256	1003	-3.3	-12.5	12.94	19.7	-0.6	9.9	9.4	0.9	הפ'
אורטל	716		6288	45	4	0.6	9856	377	2210	1.6	9.0	3.95	20.2	0.9	11.3	12.1	1.1	13.5
אורטל אופ	26.7		28	0	3.5	15.1 ⇑	13981	2.5	1169	-46.3	-73.0							
אורלים	385		48535	187	9	2.4	107348	289	719	-1.5	-4.0	3.95	20.7	0.8	15.2	15.7	1.0	19.0
אורמת אג 5	397		7557	30	-4	-1.0	-7468	356	441	10.3	2.8	3.95	107.3	-2.6	52.1	108.7	2.1	הפ'
אורמת אג ד	95.5		69506	66	-0.5	-0.5	-90406	89.5	100	2.1	-4.5							
אוסיה אופ	1499		3188	48	-15	-1.0	-8548	1248	1683	-4.0	20.1	3.95	182.2	9.1	179.6	204.4	1.1	22.3
אוריום	405		2068	8	-21	-4.9	-2169	336	1734	-3.3	-15.3	3.95	3.7	-2.1	14.6	10.3	0.7	הפ'
אורים כתום	186		12288	23			-1394	125.5	675	-1.1	-7.5	3.95	13.9	0.5	14.4	10.3	0.6	19.5
אורים אופ	198	שב						178	421	-0.5	-1.8							
אורים חדש	428		27	0	-8	-1.8	-3859	302	1165	1.9	-14.9	3.95	12.2	1.0	12.8	10.8	0.8	11.4
אורים שמר	14154		63	9	544	4.0	1307	6791	38684	8.1	24.9	3.95		6.8	20.7	26.3	1.3	3.9
אזימוט אג ב	388		3294	13	15	4.0	73524	268	592	6.9	12.1	3.95	81.4	6.4	111.2	133.1	1.2	20.8
אינהו	392	99	5628	22			4043	365	1828	-11.3	-14.6	3.95		-0.6	9.5	9.6	1.0	הפ'
אינהו אופ 1	1		1	10			-10916	1	1459	-56.5	-98.9							
אילן בנין	533				-11	-2.0	-8440	312	1795	-6.5	-17.1	3.95	87.7	0.2	13.1	13.8	1.1	59.0
אילן זה	463	100	11907	55			-10923	353	2154	1.8	-21.1	3.95	21.1	0.1	8.7	7.2	0.8	75.9
אילן זה אופ	102.5	שב						98	195	-3.3	-10.9							
אינקו	461		1500	7			-960	284	1577	4.5	16.4	3.95	7.2	0.4	6.3	6.4	1.8	17.4
אינטרנט 1	2888		262	8			-262	2291	9504	-5.4	-12.2	3.95	84.1	2.3	18.9	29.7	1.6	13.1
אינטרנט 5	2740				60	2.2	4400	2339	8681	-3.5	-12.7							
אינטרקוסמה	936		1356	13			-584	759	1743	-12.0	15.1	3.95	21.7	1.0	19.7	19.3	1.0	20.0
אינטרקוסמה אג	66				-0.5	-0.8	-5256	6.9	644	-20.5	-51.8							
איתן	379				9	2.4	1038	234	494	3.8	13.8	3.95	59.6	0.5	13.8	25.0	1.8	53.6
איתן אופ	209		38994	82	1	0.5	57090	180.5	283	-0.5	1.9							
אלבים אג 2	10099		104	11	246	2.5	210	7647	15813	0.0	-2.2	3.95	824.1	27.5	370.2	501.4	1.4	18.3
אלדר ים	4190		1345	56			2928	2906	9715	-4.5	15.6	3.95		-0.0	12.9	9.0	0.7	הפ'
אלוני 1	11483		352	40			-202	7118	25740	2.9	5.9	3.95	13.9	0.4	4.7	6.0	1.3	13.4
אלגר	217		800	2	-23	-9.6 ⇓	-800	150	793	-10.3	-21.1	3.95	49.9	-1.6	19.3	14.3	0.7	הפ'
אלוף אופ 2	81	98	680	1	-1	-1.2	-691	41.5	578	-3.0	-34.1							
אליאנס	1037		2580	27	10	1.9	11970	802	2377	2.6	-20.4	3.95	113.5	4.0	48.4	81.7	1.7	20.5
אלטר	122.5	100	71220	26	-0.5	-0.4	-21030	99.5	365	-18.6	-6.1	3.95	0.7	-1.4	23.4	26.1	1.1	הפ'
אלטר אופ	45		2258	1	1.8	4.2	1195	29.9	278	-15.9	-33.3							
אלטר אופ א	137.5		40000	55	-0.5	-0.4	-9996	122	303	-4.2	1.5							
אלטר אופ ב	95.5		100000	96			-49125	83.5	167.5	-3.8	0.0							
אלקו תעשיות	6208		401	25				3900	6265	5.6	38.3	3.95	137.9	13.9	43.8	154.9	3.5	11.2
אלקטרה 1	8024		371	30	-20	-0.2	-371	5848	11990	-4.5	3.1	3.95	179.9	5.0	40.8	75.9	1.9	15.3
אלקטרה אגא	274		5000	14	1	0.4	15000	202	392	-2.8	5.8							
אלקטרה צריכה	2631		2758	73			-2428	1316	2665	2.0	41.2	3.95	249.0	9.2	53.2	142.4	2.7	15.6
אלקטרה צר אג	663		8446	56			4181	118.5	1743	-4.3	38.4							
אלקטרוניקס	766	קו	17		70	10.1 ⇑	4450	451	3729	19.3	-0.4	3.95	16.5	-0.8	19.9	15.5	0.8	הפ'
אמיר 1	1653		3561	59	16	1.0	9921	1237	4256	4.3	10.7	3.95	79.3	3.5	53.9	69.9	1.3	20.3
אמיר אג	4692		231	11			-162	2788	6519	-3.3	12.2	3.95		6.4	194.3	289.7	1.1	32.7
אמיר כים	3829		133	5	57	1.5	1165	2419	8831	-3.9	23.5	3.95		0.1	32.4	31.2	1.0	>100
אמות	947		4978	47	-10	-1.0	-2478	655	1321	-1.0	-6.3	3.95	22.5	1.3	9.8	20.9	2.1	15.9
אמות אופ 1	468		5279	25	-2	-0.4	-1500	244	1056	-10.0	-10.0							
אמפא	97041		67	65			24	78235	289787	-3.3	-22.5	3.95		0.4	14.9	12.9	0.9	30.6
אמת מחשוב	560		9004	50			-5404	350	1226	-8.9	17.6	3.95	8.6	0.9	8.1	7.2	0.9	7.9
אן אס סי	492		7458	37	12	2.5	40157	306	784	0.0	7.2	3.95	17.5	1.2	9.6	13.3	1.4	11.3
אסגב אוף	536		16883	91	-1	-0.2	-19954	207	1374	9.2	35.4	3.95	50.9	-1.9	10.4	18.3	1.8	הפ'
אסגב אופ א	129.5	שב						112.5	246	1.2	4.9							
אפאר	424	הם						376	902	0.0	-17.7	9.94	13.3	1.3	13.9	13.6	1.0	10.5
אפאר אופ	112.5	הם						100	146	0.0	-7.0							
אפריקה אח	68867		152	105	3279	5.0	250	35186	99576	4.2	-12.5	3.95		23.2	298.9	560.7	1.9	24.2
אפריקה אגא	496		4496	22	24	5.1 ⇑	91006	316	859	4.9	9.5							
אקסטרה פלסט	315	85	6000	19	-4	-1.3	-4529	200	1200	1.6	-16.0	3.95	24.4	0.3	6.8	6.8	1.0	23.2
אקסטרה אופ 1	1	10					-8334	1	769	-47.4	-98.5							
אקרשטיין אג ב	121		4274	5	-0.5	-0.4	-28985	106	247	-1.6	6.1	3.95	42.0	-0.7	50.0	45.2	0.9	הפ'
אקרשטיין 1	1089		2722	30	27	2.5	22538	554	2906	12.7	44.2	3.95		-1.4	51.2	46.4	0.9	הפ'
אקרשטיין 5	1001		13599	136	24	2.5	16730	493	2480	10.5	35.8							
אר.אס.אל	536		4576	25			-2629	391	1377	0.4	-4.6	3.95	12.3	0.9	12.7	14.2	1.1	15.9
ארגמן	382	87	1566	6	-13	-3.3	-1800	323	1727	-9.9	-21.4	3.95	26.1	-0.7	14.5	3.6	0.2	הפ'
ארדים	202	100	18094	37	-2	-1.0	-10911	148.5	1119	7.4	3.3	3.95	2.1	-0.0	5.8	4.2	0.7	הפ'
ארדים אופ 1	176		72	0	1	0.6	4928	154.5	258	0.3	1.5							
ארית	286		16773	48	1	0.4	24303	185.5	2036	-7.7	-40.7	3.95	28.0	-2.5	7.4	6.0	0.8	הפ'
ארית אופ 1	52.5		12443	7			-16500	49.8	225	-6.3	-33.5							
ארדן 1	1339		750	10			-350	965	2258	-1.3	3.7	3.95	11.4	5.5	32.1	43.8	1.4	8.0
אשד המזון	436		2114	9			1836	250	2230	2.1	24.9	3.95	18.7	-1.1	9.9	7.5	0.8	הפ'
אשטרום נכסים אג	451		115	1	41	10.0 ⇑	1105	295	543	9.7	15.3	3.95	3.5	-0.1	21.8	49.2	2.3	הפ'
אשטרום נכס אופ	124.5		26802	33			6422	100.5	157	1.6	2.9							
אשטרום החזק	594		47893	285	6	1.0	10907	283	885	11.2	81.7	3.95	84.4	2.7	36.1	62.3	1.7	22.9
אשטרום חח אג	134		100000	134	1	0.8	91250	114	144.5	1.1	4.7							
אשמד	428		3916	17	-4	-0.9	-5525	362	1377	-1.2	-34.0	3.95	15.2	-2.9	19.9	21.9	1.1	הפ'
אשמד אופ	95.5		18000	17			-18000	83	151	-1.5	-15.5							
אשפרה	189		800	2				148	409	-0.3	-19.9	3.95	16.8	0.0	19.4	13.2	0.7	>100
ב																		
בזק אגא 2	233		26988	63			7575	90	523	9.9	68.8	3.95	2120.4	111.1	1364.8	1934.7	1.4	17.4
בי"ל דנמור	44263		129	57	-903	-2.0	-420	29991	57988	1.0	26.8	3.95		7.7	80.7	86.8	1.1	11.2
בירון	161.5	85	26209	42			2103	127.5	915	-10.8	-40.8	3.95	35.3	0.1	11.9	5.5	0.5	>100
בירון אופ 1	10.4	שב						2.1	589	-11.1	-78.5							
בית הזהב	287	שב						242	409	0.0	-15.6	3.95	3.6	0.4	10.3	15.6	1.5	40.8
בית זהב אג	194.5				0.5	0.3	200000	164	199.5	0.3	-1.5							
בלמון	570		455	3	17	3.1	871	335	1045	-0.2	-12.8	3.95	13.2	0.7	5.2	10.1	1.9	14.1
בלמון אופ	204	100	4995	10			-1505	173	659	-13.2	-33.6							
בנדה	1206		1000	12			800	597	6020.8	4.6	35.2	3.95	1.5	1.1	6.2	14.4	2.3	13.0
בנדה אגא	589		8203	48	7	1.2	5622	189.5	772	15.0	27.8							
בנדה אג ב	86.5		31786	28			35014	67.5	100	0.0	6.8							
בן יקר נח	1638	96	384	6			16	1420	11085	-8.7	-19.1	3.95	23.2	-2.8	5.5	4.1	0.7	הפ'
בן יקר אג	418		416	2				63.5	5981	-8.1	-45.6							
בן יקר אג ב	403				-16	-3.8	-744	282	1892	-2.9	-27.1							
בן יקר אופ	80	100	80537	64			-54095	72	122.5	-11.6	-3.0							
בן יקר אג	38.8		53080	21			-19000	35.9	76	-11.6	-25.4							
בנק ישראל	198		25154	50	1	0.5	32151	170	589	-2.9	-10.8	3.95		2.4	51.7	46.0	0.9	19.2
בנק ירושלים	127		2	0	0.5	0.4	99998	112	158	-1.2	5.8							
בנק מסחר 1	655	שב						467	1258	3.8	-8.5	3.95		-0.4	9.5	17.4	1.8	הפ'
בנק מסחר אג א	160		471	1	-3.5	-2.1	-4207	138.5	306	-2.1	-9.3							
בר"ן	140	88	3000	4	6.5	4.9	3422	94.5	1315	-1.1	-32.0	3.95	9.0	-2.1	4.6	2.1	0.5	הפ'
ברן	2385		6610	158	18	0.8	14888	1397	4813	7.3	23.4	3.95	37.9	3.5	19.3	53.3	2.8	15.4
ברנמר 1	711		276	2	-77	-9.8 ⇓	-1276	543	3462	-17.5	-29.7	3.95	16.6	1.3	21.3	14.0	0.7	10.8
ברנמר אופ	122.5	שב						107	195.5	-0.8	0.0							
ג																		
גב ים 01	30773		325	100	77	0.3	287	23419	49174	1.5	8.2	3.95	44.1	9.5	129.6	201.6	1.6	21.2
גב ים 05	31391		400	126	-237	-0.7	-378	21963	49094	1.7	7.6							
גב ים אופ	172.5						10000	148.5	250	0.6	0.9							
גדר	345	שב						297	861	-7.5	-15.4	3.95	78.5	-3.5	19.3	10.3	0.5	הפ'
גדר אופ 2	168.5				-5	-2.9	-328	130	2390	-8.9	-58.0							
גדר אופ 1	86		6500	6	1.5	1.8	240000	62.5	126	-7.5	-1.7							
גזית	1908		524	10				1035	4574	3.2	-4.1	3.95	11.9	1.5	5.7	26.2	4.6	17.4
גן	780		12642	99			-1304	661	1997	-2.3	-6.9	3.95	22.1	0.5	19.8	14.0	0.7	30.9
גיל	493		2000	10	-18	-1.5	-4924	380	1421	6.3	9.8	3.95	9.6	0.6	17.1	18.3	1.1	29.6
גיל אופ	257		1000	3	-13	-4.8	-2739	213	1221	-6.2	0.4							
גיל אופ	120	שב						83	450	-8.0	-14.3							
גיל אופ א	283				1	0.4	25000	261	507	0.4	1.8							
גיל אופ ב	111.5	שב						103.5	267	0.5	-0.9							
גיל אופ ג	79		20352	16			112643	68.5	106.5	-3.1	9.0							
גלן	891		5091	45			-1591	739	3619	-3.5	-6.9	3.95		0.5	14.6	13.6	0.9	27.5
גלוב פרוי	162.5		37542	61	1	0.6	31925	111.5	813	-9.7	3.8	3.95	11.8	-1.9	16.6	13.5	0.8	הפ'
גלובוס א אג	102.5		133338	137				93.5	153	0.0	3.0							
גלובוס אופ	9.9		31486	3			21211	1.4	485	16.5	-80.1							
גרנית אופ 2	89		28615	26			-5432	73	334	-4.3	-22.6	3.95	442.7	17.1	197.9	232.4	1.2	13.6
גרנית אופ	111		39365	44	0.5	0.5	81259	99.5	142	0.5	5.2							
ד																		
די.ג	475				-10	-2.1	-5000	247	879	5.1	34.2	3.95	9.7	0.8	9.0	12.8	1.4	16.2
דוכן 01	12748		26	3	-260	-2.0	-106	6909	26234	-4.1	34.8	3.95	78.3	2.7	34.2	54.9	1.6	20.7
דוכן 05	12937		26	3				7085	25945	-2.8	29.5							
דורסקו	508		1200	6	-5	-1.0	-10000	371	902	-1.2	-2.9	3.95	15.4	1.3	7.4	9.7	1.3	7.7
דורסקו אופ	109.5				1	0.9	100000	94.5	131.5	-2.2	0.0							
דרי	190.5		10136	19			-3798	68	819	-2.3	69.3	3.95	82.7	-11.0	3.3	17.7	5.4	הפ'
דרי אופ 1	1		1	10			-318619	1	453	0.0	-95.5							
דרי אופ א	80		30000	24			-28463	52.5	156	0.6	-10.1							
די.טי.אל.	701	שב						470	2155	-1.7	7.8	3.95	3.8	-0.5	8.7	13.0	1.5	הפ'
דסקום 0380	19193		213	41			-94	14412	29112	-0.2	13.3	3.95		11.3	84.7	89.9	1.1	7.9
דלתא גליל	1538		4327	67			-4327	1244	4655	-4.1	-9.6	3.95	246.7	4.3	103.6	76.7	0.7	17.6
דלתא גליל 5	1556		5000	78				1218	3759	0.2	-10.4							
דן רום	339	100	630	2	22	6.9 ⇑	13631	271	889	-1.7	-28.2	3.95	21.2	1.8	10.5	15.4	1.5	8.8
דן רום אג א	113	שב						104	178.5	-4.6	-7.4							
דנאל	1461		5000	73	7	0.5	5000	926	1936	2.0	24.0	3.95	42.3	1.7	10.7	19.8	1.8	11.9
דנקור 1	2744		870	24	80	3.0	553	1749	13604	-4.1	24.8	3.95		-3.6	21.0	20.9	1.0	הפ'
דנקור אופ	215	שב						185.5	568	0.9	7.5							
דנקור ממשי	4733		298	14			65	3228	14373	-4.4	11.0	3.95	5.0	0.7	29.9	27.8	0.9	38.8
ד.-אגד ב	127	שב						102	278	1.6	3.3							
דקסל	1347		757	10	20	1.5	10617	1064	2927	-0.7	-16.4	3.95	29.8	0.1	14.2	69.3	4.9	>100
דקסל אגד	163.5		1	0			-1	146	212	-1.8	-3.0							
דקסל אג ב	99		40000	40	-0.5	-0.5	-80000	90	113.5	0.0	-2.0							
דפים	369		1300	5			-1300	239	1701	-6.1	-0.8	3.95	11.5	-1.2	11.0	9.5	0.9	הפ'
דפים אופ 2	223		1383	3			-383	151.5	1603	-15.8	-6.3							
דפוס 1	2131		200	4	-22	-1.8	-940	1582	5030	-4.9	-23.4	3.95	23.6	0.5	7.9	8.2	1.0	15.0
דפוס אופ	184	שב						161	197	-0.5	3.1							
דרבן השקעות	1795		1814	33			-2046	1050	4800	-10.7	-17.7	3.95	63.8	1.6	20.7	59.8	2.9	56.9
דרבן אופ א	123		41790	51				101.5	236	-3.9	-6.1							
דשנים 1	173.5		13160	23	-8.5	-4.6	-27247	152	1175	-1.1	-19.5	3.95	2.4	-2.6	5.6	7.2	1.3	הפ'
דשנים 1	1324	61	121	2	-73	-5.2 ⇓	-697	1161	7681	-2.6	-32.4	3.95	114.1	-5.7	51.0	18.9	0.4	הפ'
דשנים 5	1136		1871	21			200	927	6844	11.2	-28.7							
דשנים אופ	258	100	1532	4			381	46.2	1400	50.9	-56.6							
ה																		
הד ארזי	572		1866	11			-6065	329	752	3.2	31.5	3.95	25.8	1.3	11.3	16.2	1.4	12.8
הד ארזי אופ	34.7		7881	3				5.3	363	-6.2	-41.7							
הוד 1	708		10956	78	-7	-1.0	-17356	548	2235	-12.5	-37.5	3.95	278.0	1.0	78.5	50.5	0.6	51.2
הוד 5	667		8376	56				525	2133	-13.6	-38.2							
הכשרה אופ	188.5		114500	216			50200	170.5	268	-1.3	1.9	3.95		1.2	168.1	105.8	0.6	88.9
השקעות דיסק	1476	שב						1086	3170	-4.7	9.3	3.95	414.8	8.1	73.4	98.6	1.3	12.1
השקעות דיסק 5	1438		5864	84	14	1.0	9436	930	2918	-3.8	10.9							
השקעות אופ	212		29063	62			-31136	184.5	405	-2.3	6.0							
הפני	344	77	1548	5	3	0.9	1402	218	1064	6.5	-4.2	3.95	5.0	-0.5	8.3	6.5	0.8	הפ'
הפניקס 01	2238		6000	134			2476	1653	6385	-14.8	-11.7	3.95	690.4	7.5	79.3	90.9	1.1	12.1
הפניקס 05	2164		1832	40			-361	1555	6544	-16.6	-13.0							
המדרה	347	שב						232	1445	-12.2	4.5	3.95	19.7	-1.1	6.1	8.7	1.4	הפ'
המדרה אופ	110.5		180	0	-1.5	-1.3	-1688	105	181.5	-3.5	-1.3							
התאגיד 1	343		3653	13	7	2.1	13532	252	724	-9.3	22.1	3.95	16.9	0.3	7.5	5.9	0.8	17.1
התאגיד 5	157		15000	24			-4424	114	568	-2.2	15.0							
התאגיד אופ	101		10000	10	0.5	0.5	40000	84	135	-1.5	6.9							
ו																		
ולפסון 01	68574		18	12			-3	55439	198572	-5.9	-8.7	3.95	30.4	1.0	32.9	25.0	0.8	25.5
ולקן 1	225		533	1				167.5	436	-4.7	-8.9	3.95	12.1	0.1	11.7	11.5	1.0	41.7
ולקן אופ	170.5		2430	4	-1.5	-0.9	-2430	146.5	207	0.6	4.0							
ויטלס 1	444		1300	6	-9	-2.0	-3293	397	1216	-5.7	-33.1	3.95	11.3	-0.8	5.8	8.4	1.5	הפ'
ויטלס אופ	3.8				-1.3	-25.5 ⇓	-23492	16	519	-51.3	-93.3							
ויטלס אג א	87						30000	76.5	125	-2.4	-18.4							
ולאר	711		2922	21			-217	389	1723	7.2	64.6	3.95	2.7	-0.4	13.0	17.0	1.3	הפ'
ולאר אופ	106.5	שב						88	182.5	0.5	5.4							
ויזר	102		49316	50				87.5	1674	-9.3	-57.2	3.95	16.5	-4.2	3.8	2.6	0.8	הפ'
ויזר אופ	63.5		113858	72	0.5	0.8	237000	57.5	141.5	-4.5	-6.6							
וולפסון 1	440		5770	25	19	4.5	46469	214	1853.3	18.9	35.4	3.95	18.2	-0.8	18.0	10.3	1.0	הפ'
וולפסון 5	398		9150	36	15	3.9	42255	174	1631.7	19.2	34.0							
ורדינון	15665	84	113	18	710	4.7	315	13390	33104	-1.2	-21.2	3.95	22.6	0.7	9.3	8.3	0.9	12.4
ורדינון אופ	6436	שב					-20	5995	20504	-10.8	-36.6							
ורדינון אופ	110.5	שב						96.5	130.5	-5.2	-1.8							
ורדינון אגא	130		5034	7			-5034	102.5	183	-2.6	-5.8							
ז																		
זום	384		5000	19			-2912	270	974	-1.0	8.5	3.95	13.1	0.9	6.9	9.4	1.4	10.5
זגר	221		2058	5	3	1.4	4000	150	1000	5.7	-5.6	3.95	21.4	-0.5	10.1	8.7	0.9	הפ'
זגר תעשיות	381	שב						324	1596	0.3	-15.1	3.95	5.5	-1.0	12.6	4.8	0.4	הפ'
זיקה 1	1690	79	307	5			-81	1359	2937	-4.1	-5.3	3.95	24.5	0.4	17.6	17.4	1.0	40.1
זיקה 5	1653		130	2	79	5.0 ⇑	130	1202.5	2868	-0.2	-3.2							
זכרון 1	3877	שב						2979	6956	3.2	-9.6	3.95	14.7	1.0	34.5	31.0	0.9	29.7
זכרון 5	3489		2000	70			-2000	2904	6473	-2.0	-13.0							
זד	847		4380	37	4	0.5	7548	668	3115	-0.1	-18.9	3.95		0.7	17.4	11.5	0.7	17.0
זד אופ א	106.5		77319	83	0.5	0.5	98253	92	113.5	-2.3	-1.4							
זד אופ ב	97.5		95000	93			-15931	86	103	-1.5	-1.5							
זד אופ 1	1	10					-260	1	2314	-92.6	-99.5							
זולבר 1	247		15791	39				213	1518	-5.7	-31.8	3.95	21.1	0.5	9.9	5.5	0.6	11.2
ח																		
חמישה יד	391		3217	13	8	2.1	9500	266	1440	6.8	17.4	3.95	28.4	-0.3	7.5	5.5	0.7	הפ'
ח.ל אופ 2	82		5000	4	-1	-1.2	-5000	74	120.5	-4.1	0.0							
ח.ל ספ 1	2926				139	5.0	1900	1825	7982	-1.4	-6.3	3.95	12.0	0.5	35.3	21.8	0.6	42.6
ח.ל אופ 1	132.5		4231	6	0.5	0.4	3590	123.5	149	-0.7	1.5							
ח.ל אופ 2	128		1000	1	-0.5	-0.4	-4000	113.5	168	0.4	0.4							
ח.ל אופ 3	109.5		50000	55			50000	100	123	-2.7	-0.5							
חגור	922	96	1500	14	9	1.0	1565	578	6739	0.0	-7.4	3.95	31.0	-1.0	17.6	19.4	1.1	הפ'
חגי 1	381		8697	33			-334	182	1779	17.2	6.1	3.95	82.7	-2.9	6.6	6.9	1.1	הפ'
חגי אופ	73		6550	5	4	5.8 ⇑	8680	14.5	929	4.3	-18.9							
חגי אופ א	138		10000	14			-10000	123.5	201	0.0	7.0							
חגי אופ ב	98		40000	39	1	1.0	180000	79	132.5	-2.0	5.4							
חר מתכת	437		12312	54	9	2.1	17428	182	670	21.1	56.6	3.95	90.5	1.6	18.4	17.8	1.0	11.1
חוף אשדוד	1459		1088	16	7	0.5	40117	1070	2996	-1.3	26.6	3.95	3.4	0.3	22.3	27.1	1.2	89.9
חפרית	183		45009	82	7	4.0	68205	96	761	21.2	17.7	3.95	8.2	-1.1	7.8	4.6	0.6	הפ'
חירון 1	8878	93	75	7			6	7123	18171	-4.5	-3.2	3.95		1.1	15.5	14.6	0.9	13.8
חירון 5	8477	71	100	9	-173	-2.0	-191	6533	14720	-6.2	-10.8							
ט																		
טבריה	412		1000	4	-13	-3.1	-3219	262	919	-8.0	-5.3	3.95	9.9	-0.3	7.4	6.7	0.9	הפ'
טכנומטר	528		6295	33	-1	-0.2	-5145	321	4015	-5.7	-13.2	3.95	19.4	-2.6	18.0	11.9	0.7	הפ'
טלסנטר אופ	44.1	99	2449	1	-49	-10.0 ⇓	-12470	5.5	2684	24.6	-53.6							
טופ לין	330		2657	9	-10	-2.9	-17492	243	943	4.8	2.2	3.95	58.3	-2.7	11.6	9.3	0.8	הפ'
טופ לין אופ	90		20500	19	0.5	0.6	80874	78	130	-5.8	-4.8							
טפר	96.5		2042	2	-2	-2.0	-4608	83	609	-16.1	-42.0	3.95	28.4	-3.5	4.4	3.4	0.8	הפ'
טפר אופ 2	30		440	0	-5	-14.5 ⇓	-6940	25.4	328	-13.8	-53.8							
טפר אופ 1	45.6		75000	34			-67303	35.5	113.5	9.1	2.5							
טיב	514		2311	12	5	1.0	3699	432	1505	-6.4	-30.4	3.95	41.0	1.2	11.2	9.1	0.8	7.9
טמבור	921		15907	147	9	1.0	34968	442	1369	8.1	74.8	3.95	37.8	1.9	21.6	45.9	2.1	24.2
טמבור אופ 1	100		8037	8	8	8.7 ⇑	10320	12.4	917	5.3	29.0							
טורטס	1219		1062	13	18	1.5	2938	852	2315	1.0	11.4	3.95	17.9	1.7	9.9	26.1	2.6	15.1
טכסטיל	785		16993	133	4	0.5	16519	489	1650	3.8	18.2	3.95	133.7	2.9	141.1	160.9	1.1	55.8
טמש ישראל	698		2849	20	-4	-0.6	-1516	619	2261	-6.4	-1.8	3.95	15.9	0.4	9.4	12.7	1.4	35.5
טפחות טד ח	162172	60	3	5	-8986	-5.3 ⇓	-30	132145	259456	-9.7	2.4	3.95		35.7	253.1	264.7	1.0	7.4
י																		
י.ס.כל	1002		3564	36	10	1.0	4222	820	4436	-3.1	-25.1	3.95		0.1	4.3	5.8	0.9	67.8
ים מחשבים	1076		4780	51			1092	737	1722	-2.3	5.3	3.95	33.7	0.7	7.2	8.4	1.2	11.4
ים אופ	69.5		2798	2	-7.5	-9.7 ⇓	-13551	19.1	773	-23.6	-43.5							
יגורה	484		2666	13			760	307	1399	-4.0	14.2	3.95	31.1	0.3	19.8	18.7	0.9	70.8
יואל אופ 3	13.5		85294	12	-0.1	-0.7	-129129	13.1	98	-10.9	-59.1	3.95		-18.4	46.4	35.1	0.8	הפ'
יואל אופ 1	143		50000	82	-2	-1.2	-50000	149.5	280	-2.4	-6.9							
יואל אופ יא	168	שב						150	284	-0.6	-5.4							
יונה	559		10750	60			-10750	334	1842	7.5	18.2	3.95	12.3	-0.3	23.6	28.5	0.9	הפ'
יעה אג 1	108		97576	105	1	0.9	76424	86.5	161.5	-1.4	6.9							
ים סוף	534		17418	93	-5	-0.9	-16677	429	1068	-2.4	-12.0	3.95	26.9	-0.5	36.6	32.6	0.9	הפ'
יער ו פתוח	569		2440	14	3	0.5	8271	443	2378	-8.2	-6.4	3.95	40.3	-1.0	18.3	12.2	0.7	הפ'
יער אופ	122	שב						111	199	-2.8	4.3							
ימפור 1	132	71	2000	3	-2.5	-1.9	-2821	105	1420	-5.7	-37.7	3.95	1.9	-1.5	7.2	3.6	0.5	הפ'
ימפור אופ 1	9.1		2796	0	-0.4	-4.2	-2796	4.6	266	-20.2	-79.6							
ימפור אופ	53		201527	107			-181527	41.3	102.5	6.0	-17.8							
יוקבצמון	164		10245	17			-745	90	832	-4.9	15.5	3.95	15.4	-0.1	6.5	3.6	0.5	הפ'
ישפרה	912		8401	77				576	999	0.7	18.4	3.95	93.8	5.5	40.9	96.1	2.3	17.5
ישפרה אופ	209	שב						129.5	228	-1.4	21.2							
יצא אופ 4	217		5000	11	2	0.9	50000	181	516	0.5	-3.6	3.95		2.5	51.6	55.1	1.1	22.4
ידין	555		2084	12			-2784	303	1076	8.6	40.5	3.95	1.6	2.0	10.5	21.3	2.0	10.7
ידין אופ 5	362		10590	38	14	4.0	30748	165.5	857	1.7	58.8							
ידין אופ 2	91.5		149100	147	2	2.1	204000	81	174.5	3.1	8.2							
יוסף	2964		300	9				2270	4711	-1.6	-2.2	3.95	7.7	1.7	28.9	32.1	1.1	18.4
ישראמקו	1972		1366	27			-482	1488	3224	-2.3	4.9	3.95	1.4	0.0	10.3	18.8	1.8	>100
ישראמקו אופ	221		20000	44				187	325	0.5	4.2							
ישרס 1	5401		200	11	-110	-2.0	-200	4354	14616	-3.9	12.8	3.95	30.8	0.8	80.4	75.4	0.9	>100
ישרס 5	4987		150	8	-50	-1.0	-150	4115	11733	-5.2	9.1							
ישרס אופ א	190		40000	76	-2.5	-1.3	-91834	176	292	0.0	-0.5							
כ																		
כבלי ציון	431		28718	124	8	1.9	82715	248	1168	-2.0	23.1	3.95	74.0	-0.8	50.7	33.6	0.7	הפ'
כבלים אג 3	330		4050	13			-3675	201	1463	2.5	9.3	3.95	129.3	17.6	85.5	119.9	1.4	6.8
כבל אגח 1	134.5		17142	23			2858	118.5	139.5	1.1	5.5							
כהן פיתוח	563		15077	85			-7065	375	4034	9.1	-8.3	3.95	3.0	-3.6	6.2	12.5	2.0	הפ'
כיתן אגח	139.5	99	67000	94			-20572	123	154	1.5	1.5	3.95	184.0	12.7	148.8	158.1	1.1	12.5
כלל יער 50	7586		100	8	-57	-0.7	-1000	5903	13526	-0.8	1.6	3.95		29.7	665.0	766.9	1.2	25.8
כלל מחשבים	9584		532	51			-475	8079	61053	-13.2	-17.6	3.95	73.0	-1.6	12.5	8.5	0.7	הפ'
כלל אגח 1	160	שב						144.5	584	0.0	4.6							
כלל תעשיות 1	36691		238	87			255	22665	172995	-1.6	-35.3	3.95	96.8	-5.4	21.5	13.6	0.6	הפ'
כלל תע אג	178		130040	212			57040	157	265	-1.4	-0.3	3.95		54.8	687.6	828.6	1.2	15.1
כפרים	1177		867	10	-12	-1.0	-1440	638	3246	2.4	21.6	3.95	122.8	1.3	36.4	53.5	1.5	42.2
כפרים אגו	85		4312	4	6	7.6 ⇑	5270	21	1870	-11.5	-51.0							
כפרית	1422		1437	20	18	1.3	563	689	2618	16.6	46.9	3.95	37.4	2.2	12.4	34.4	2.8	15.7
כפרית אג א	88	83	10827	10	-2.5	-2.8	-12982	26.5	1607	7.3	-29.9							
כרמיאל	385		3213	12	10	2.7	11881	217	1777	6.9	16.3	3.95	7.7	-0.9	8.0	10.5	1.3	הפ'
כרמל	648	95	4025	26			-237	499	1548	-4.3	-1.2	3.95		0.5	25.6	23.3	0.9	42.7
כרמל אגח	276	שב						252	624	0.0	-6.1							
כתר	551	80	2000	11			500	120	880	-5.7	15.5	3.95	10.4	8.4	14.5	15.9	1.1	1.9
ל																		
לאומקרון	2039	95	500	10			58	1247	7179	0.7	32.7	3.95	35.8	0.2	16.1	12.3	0.8	75.9
ל' אומק אגח	178.5				1	0.6	50000	144	311	-1.4	6.3							
ל' אומק אגח ב	128		6861	9	-1.5	-1.2	-71583	111.5	325	1.2	11.8							
לאומי מט ש	49949		314	157				38103	100727	-0.8	-19.7	3.95		9.6	107.5	103.3	1.0	10.8

אזהרה

מערכת "הארץ" עושה כמיטב יכולתה לרכז ולעבד תוך זמן קצר נתונים לידיעת הקורא. כל שימוש בנתונים המתפרסמים טעון בדיקת אימות, התלויה על ידי המשתמש ונעשה על אחריותו.

מילון מונחים וקיצורים

בטבלת המשתנים: שער קובע – שער קבע בשלב המשתנים. גבוה יומי, נמוך יומי – השער הגבוה והנמוך במהלך יום המסחר, באחוזים לעומת שער הבסיס המוגדר כ־100. חץ עולה – עלייה של 5% או יותר. חץ יורד – ירידה של 5% או יותר. בטבלות המר"צ והכר"מ: % ביח – אחוז הביצוע החלקי בשלב המר"ץ, אם נקבע. בעמודה זו מצוינים גם: קו – קונים בלבד. מו – מוכרים בלבד. תגבמ – תגובה בלתי מוגבלת. הם – הפסקת מסחר. הפמב – הפסקת מסחר ממושכת. לב – לא נסחר. שב – שער בלבד. בכל הטבלאות: גבוה שנתי, נמוך שנתי – השער הגבוה ביותר והנמוך ביותר ב־12 החודשים האחרונים. תשואה חודשית – תשואת נייר הערך מתחילת החודש. תשואה שנתית – תשואת נייר הערך מתחילת השנה. תאריך הדיווח – תאריך הדו"ח הכספי האחרון שפורסם. מכירות, רווח נקי – במיליוני דולרים, ב־4 הרבעונים האחרונים. הון עצמי, שווי שוק – במיליוני דולרים.

כר"מ / המשך

מכפיל	שווי שוק/הון עצמי	שווי שוק	הון עצמי	רווח נקי	מכירות	תאריך הדיווח	תשואה	תשואה	שער גבוה	שער נמוך	היצע/ביקוש שקל ע"נ	שינוי %	שינוי בנק'	התמורה באלפי שקל	המחזור שקל ע"נ	%	השער אתמול	שם החברה
הפ'	2.0	4.6	2.3	-1.1		9.94	-7.0	-2.1	6453	1222						הם	2224	אספייר
הפ'	1.1	8.0	7.4	-0.9	12.9	3.95	-9.8	0.6	1695	338	184	0.6	3	1	184		545	אפליקום
							-45.4	-26.4	612	3.4	-6262			3	6622		47.5	אפליקום או
הפ'	1.1	3.8	3.5	-0.1	5.2	3.95	-20.3	-7.0	892	232	11464	1.1	3	5	1850		279	אפק
45.7	1.4	107.1	74.9	2.3	48.2	3.95	-11.8	-0.9	1169	367				124	21857		566	אפריקה מלון
							-1.5	0.5	135.5	93.5	175650	0.5	0.5	40	47544		101.5	אפריקה מל אג
							-84.4	-40.8	467	7.7	-45642	-9.8⬇	-2.4	7	33480		22.1	אפריקה מל או
7.8	2.1	12.2	5.9	1.6		3.95	27.4	-3.0	1350	737	-584			7	584		1180	אקסלנס
הפ'	1.1	10.9	9.6	-0.1	15.5	3.95	19.7	-1.4	2308	549	5018	3.0	24	30	3630	90	821	אר.די.פי
							-61.6	-6.6	1650	22.2	-1046			3	4210		63.5	אר.די.פי או
							1.5	-2.4	107.5	87	-100000	-0.5	-0.5				100	אר.די.פי אג
הפ'	1.0	4.2	4.4	-0.1	10.1	3.95	13.1	2.8	547	87.5						שב	164.5	ארפל

ב

מכפיל	שווי שוק/הון עצמי	שווי שוק	הון עצמי	רווח נקי	מכירות	תאריך הדיווח	תשואה	תשואה	שער גבוה	שער נמוך	היצע/ביקוש שקל ע"נ	שינוי %	שינוי בנק'	התמורה באלפי שקל	המחזור שקל ע"נ	%	השער אתמול	שם החברה
18.3	1.7	9.1	5.6	0.5	11.1	3.95	-24.2	-8.6	600	348	-14465	-1.9	-9*	5	1121		455	באוסר
הפ'	1.5	4.8	3.2	-1.4		3.95	0.0	-10.8	1514	160	-5645	-0.4	-1	2	971		232	ברש השקעות
							28.2	-4.2	170.5	60	43024			6	6976		79.5	ברש או 1
							-95.4	-8.9	1055	1.5	-19684	-20.3⬇	-1.3				5.1	ברש אופ א
הפ'	1.2	5.2	4.4	-2.2	4.5	3.95	17.1	0.4	542	162	-9403	-0.4	-1	33	13080		254	בולוס גד
							8.5	-2.1	108	54.5	-32000	-2.1	-1.5	5	7000		70.5	בולוס גד או
הפ'	0.9	5.1	5.9	-0.1	12.2	3.95	-12.8	-8.8	1367	214	-481	-0.4	-1				280	בוהור
							-71.9	-44.8	964	6	-11120	-15.1⬇	-3.1				17.4	בוהור אופ
הפ'	3.2	8.6	2.7	-2.1	10.5	3.95	30.8	-8.8	2038	285	450			22	3550	89	620	בוני תיכון
							-78.3	-59.4	1160	2	1734	10.1⇑	3.7				40.4	בוני תי או
הפ'	15.3	5.8	0.4	-0.9		3.95	-15.8	0.0	1245	423						שב	505	בילו
							0.0	1.4	142.5	81.5						שב	105	בילו אג' א
הפ'	0.7	3.1	4.7	-0.1		3.95	3.0	-1.2	2423	377	-1035	-3.5	-21	6	1035		585	ביואר
							-72.5	-40.4	2166	8.1	-5755	-12.4⬇	-7.5	0	4		53	ביואר אופ 1
הפ'	0.4	1.9	5.0	-1.4	6.8	3.95	-35.6	-16.9	1350	155.5	-17317	-2.8	-6	16	7637		206	בייר
							-69.9	-9.7	663	18.7				0	969		37.3	ביר אופו
הפ'	2.0	2.3	1.1	-1.2		3.95	12.8	-2.6	5178	692	9184	3.5	46	91	6699		1352	בלדן
הפ'	1.2	4.7	3.8	-0.5	7.9	3.95	35.0	1.1	750	90						שב	187	במסף
							3.0	-1.9	170.5	85.5						שב	103	במסף אגח או
הפ'	0.9	11.2	13.0	-0.1		3.95	-24.9	-6.2	308163	25701	54	2.0	1051	22	41		53588	בזק
הפ'	0.7	3.5	5.1	-0.9	4.7	3.95	4.0	3.2	1001	91	74020	2.5	3.5	74	51416		144.5	ברמל
							-32.1	18.8	819	1.5	-19958	-1.0	-0.2	4	21718		19	ברמל אופ 1
הפ'	0.8	4.3	5.3	-0.1	12.7	3.95	5.8	1.7	522	98				12	7942		146	ברנד
							-22.2	-16.2	423	18.2	15424			9	22367	89	39.3	ברנד אופ 1
הפ'	0.6	4.7	8.0	-0.8	15.2	3.95	-42.9	-9.5	1638	123.5	-15760	-1.8	-4	1	500		220	ברעד
9.0	1.4	13.9	9.6	1.5	11.9	3.95	1.5	1.7	930	532	448			14	2800	82	677	ברקן

ג

מכפיל	שווי שוק/הון עצמי	שווי שוק	הון עצמי	רווח נקי	מכירות	תאריך הדיווח	תשואה	תשואה	שער גבוה	שער נמוך	היצע/ביקוש שקל ע"נ	שינוי %	שינוי בנק'	התמורה באלפי שקל	המחזור שקל ע"נ	%	השער אתמול	שם החברה
19.0	0.6	4.3	7.0	0.2	12.9	3.95	-43.4	-6.1	843	111.5	-8825	-8.8⬇	-17	10	5523		176.5	גולקס
14.3	0.6	7.9	12.7	0.6	13.0	3.95	-19.3	4.5	506	165				22	12000		186.5	גבור ספורט
הפ'	0.5	1.7	3.7	-9.9		3.95	-43.7	-3.6	29.25	1.7	-35274			6	232600		2.7	גבעות עולם
הפ'	1.3	4.6	3.6	-1.9	5.5	3.95	1.3	-1.6	1489	235	1460	9.7⇑	27	4	1460		304	גילי
הפ'	16.1	6.5	0.4	-4.6	17.7	3.95	51.8	-8.4	5900	251	-692	-0.4	-2	10	2237		457	גילתק
							1.7	-12.0	4947	34.4	-13329	-3.3	-3	2	2618		88	גילתק אופ
הפ'	1.1	7.1	6.8	-1.2	41.8	3.95	-4.4	17.0	443	115	11778			20	11392	97	175.5	גלבוע
הפ'	0.5	3.7	7.7	-1.1	3.9	3.95	-18.2	5.5	572	89	74859	5.9⇑	7	8	6312	75	125.5	גלקום
הפ'	1.0	3.1	3.1	-0.7	3.0	3.95	-35.3	-11.8	2518	247				6	1400		396	גמא תקשורת
							-99.1	-70.6	1947	1	-7644					10	1	גמא אופ 1
8.9	1.1	7.0	6.2	0.8	6.7	3.95	-4.3	-3.3	1003	523	2496	0.7	5				710	גמאטרוניקס
הפ'	0.3	1.0	3.6	-1.9	6.0	3.95	-60.8	-11.3	2042	100	-21139	-0.8	-1	21	18107	80	118	גנסים
25.1	1.0	10.2	10.0	0.4	56.0	3.95	29.7	20.9	2006	200	13475	1.2	5	47	10871		428	גן שמואל
							-51.8	-2.1	739	2.1	7578			1	4500		19	גן שמואל אג 2
49.9	0.9	6.2	7.2	0.1	15.7	3.95	-45.3	-5.0	660	203	-39337	-7.3⬇	-24	11	3526	52	304	גרופית
הפ'	1.4	2.9	2.1	-0.1	3.6	3.95	-40.7	-1.0	860	282	1000	2.6	8	3	1000		310	גרין
הפ'	1.0	2.4	2.5	-1.3	1.1	3.95	-42.0	-11.1	2863	343	-333			5	1302		384	גריובר

ד

מכפיל	שווי שוק/הון עצמי	שווי שוק	הון עצמי	רווח נקי	מכירות	תאריך הדיווח	תשואה	תשואה	שער גבוה	שער נמוך	היצע/ביקוש שקל ע"נ	שינוי %	שינוי בנק'	התמורה באלפי שקל	המחזור שקל ע"נ	%	השער אתמול	שם החברה
הפ'	0.9	12.5	13.5	-1.3		3.95	-10.3	0.8	2661	378	-7417			72	13814		522	דברת שרש
							-0.5	-2.2	121	82.5	337403	1.1	1	5	5000		90.5	דברת אגח א
							-96.8	-58.9	1788	2.5	75510	15.0⇑	0.6	0	2870		4.6	דברת אופ 2
							-44.7	-9.1	2102	195	14438	4.8	12	3	991	99	260	דברת אופ 3
הפ'	0.6	6.1	9.7	-1.0	67.4	3.95	-23.4	-7.9	297	108.5						שב	116.5	דולב
							0.5	0.0	113	88.5	100000						99	דולב או
>100	0.8	6.4	7.6	0.0		3.95	-9.6	-4.8	368	75	-1801			2	1800	100	89	דוראה
2.1	0.9	2.8	3.1	1.3	5.7	3.95	-22.9	-24.7	3915	617	-9610	-5.0	-47	17	1867		894	דטה
20.7	0.6	3.4	5.8	0.2	26.5	3.95	-18.7	-7.0	896	158	-20000	-0.9	-1.5	1	308		165	דיזל
	0.5	2.7	5.8	-1.5		3.95	-10.0	3.8	15.9	2.2	6436691	3.8	0.1	14	529802		2.7	דלין 1 שח
הפ'	7.1	4.6	0.6	-0.6		3.95	14.2	3.6	10103	1638	-458	-4.0	-97	12	533		2327	דלק נפט
הפ'	0.2	2.0	8.3	-2.4		3.95	-40.7	-12.5	188	2.9	1344859			10	280024		3.5	דלק קידוחים
5.8	3.1	36.2	11.8	6.3	146.4	3.95	-14.6	1.7	264	81				27	16000		166.5	דלק רכב
הפ'		2.4	-1.4	-9.0	29.2	3.95	-52.3	14.5	754	26.7	2912			8	12088		67	דנאל
							-97.5	-44.4	388	1	-209130					10	1	דנאל אופ ב
							-11.7	-9.6	181	27.6	-51676						56.5	דנאל אגח 1
							-5.7	-3.8	109	21.9	-50000	-2.0	-1	15	30000		50	דנאל אגח 2
							3.5	-2.4	170.5	91	25000			63	60500		103.5	דנבאר מב או
הפ'	0.8	3.6	4.4	-2.5		3.95	29.4	-1.3	13944	1346				3	130		2414	דנבאר
הפ'	0.5	3.5	6.6	-0.6		3.95	-12.2	-6.6	571	148	-276			0	276		162	דרור
11.7	4.3	5.5	1.3	0.5	0.9	3.95	31.3	-3.6	3200	447				20	2375		847	דק"י 1 שח
הפ'	1.2	3.1	2.6	-1.4		3.95	-56.9	-9.2	5856	1376	-812	-3.0	-43	2	144		1376	דסטי
הפ'	1.6	4.6	2.9	-0.2	2.8	3.95	42.7	27.9	1540	212	-1690			61	17774		344	דריה
הפ'	1.1	5.9	5.2	-0.4	3.9	3.95	-19.0	1.2	523	99	44316	2.1	3.5	125	74364		168.5	דרבן

ה

מכפיל	שווי שוק/הון עצמי	שווי שוק	הון עצמי	רווח נקי	מכירות	תאריך הדיווח	תשואה	תשואה	שער גבוה	שער נמוך	היצע/ביקוש שקל ע"נ	שינוי %	שינוי בנק'	התמורה באלפי שקל	המחזור שקל ע"נ	%	השער אתמול	שם החברה
הפ'	1.2	5.6	4.6	-0.6	6.3	3.95	-24.3	1.0	1652	189	-884			2	800	91	289	הוד הידראול
29.9	2.2	18.5	8.5	0.6	4.5	3.95	19.6	-3.1	647	384	-3565	-0.2	-1	21	3500	98	593	הסלם
הפ'	1.2	7.7	6.7	-4.7	88.1	3.95	-0.3	3.3	779	71.5	86110			19	12258		155	הכשרה ביטוח
							-4.8	-12.1	131	63	-10000			8	10000		80	הכשרה בים או
							-41.1	75.0	460	2	-14700			5	41505	99	11.2	הכשרה בים IR

ו

מכפיל	שווי שוק/הון עצמי	שווי שוק	הון עצמי	רווח נקי	מכירות	תאריך הדיווח	תשואה	תשואה	שער גבוה	שער נמוך	היצע/ביקוש שקל ע"נ	שינוי %	שינוי בנק'	התמורה באלפי שקל	המחזור שקל ע"נ	%	השער אתמול	שם החברה
הפ'	0.4	1.9	5.0	-0.4	10.5	9.94	-28.0	0.0	782	79						הם	92.5	וידאומטריקס
							-90.5	0.0	464	2.2						הם	2.6	וידאומט או
30.6	1.1	4.2	3.9	0.1		3.95	4.5	-13.4	2135	275	-290	-0.2	-1	2	310		484	וילי פוד

ז

מכפיל	שווי שוק/הון עצמי	שווי שוק	הון עצמי	רווח נקי	מכירות	תאריך הדיווח	תשואה	תשואה	שער גבוה	שער נמוך	היצע/ביקוש שקל ע"נ	שינוי %	שינוי בנק'	התמורה באלפי שקל	המחזור שקל ע"נ	%	השער אתמול	שם החברה
>100	0.6	3.4	5.9	0.0	14.2	3.95	-25.1	-9.0	378	128.5	16001	0.9	1.5	8	4853		161	זוקו
11.8	1.0	6.1	5.9	0.5	4.2	3.95	-6.6	-3.9	460	321	8120			17	4565		370	זיו
הפ'	0.8	2.9	3.6	-4.5		3.95	-39.8	-19.8	1919	145.5	-400	-0.6	-1	1	400		174	זנ
							-79.3	-6.6	1281	2.1	3623	2.2	0.3	1	3623		14.1	זנ אופ 1

ח

מכפיל	שווי שוק/הון עצמי	שווי שוק	הון עצמי	רווח נקי	מכירות	תאריך הדיווח	תשואה	תשואה	שער גבוה	שער נמוך	היצע/ביקוש שקל ע"נ	שינוי %	שינוי בנק'	התמורה באלפי שקל	המחזור שקל ע"נ	%	השער אתמול	שם החברה
	0.8	6.5	8.4	-0.2	12.6	3.95	-55.2	2.3	1304	217	1300	9.4⇑	30	4	990	76	350	ח.אלקטרוניק
							-77.5	-14.8	1130	24.7	-1747	-2.8	-2	2	3301		69	ח.אלקטרו או
הפ'	1.5	9.7	6.6	-0.8	0.4	12.94	-18.4	1.5	9301	1750	1221	3.0	85	33	1131	92	2904	חבס
							-6.6	-3.4	127	70	83159	1.2	1	5	6000		85	חבס או א
13.5	0.9	5.5	6.3	0.4	11.0	3.95	-25.8	-2.4	214	88		4.4	5	4	3302		119.5	חיון
הפ'	0.6	11.2	18.4	-1.2		3.95	33.3	-15.8	3.8	1				2	149224		1.6	חל או ה
							-90.8	-23.1	10	1	375753			42	4239487		1	חל או 1
הפ'	0.9	7.5	8.2	-0.2	10.9	3.95	-39.7	1.6	1419	225	-1983			32	9815		325	חסון
33.2	2.3	16.5	7.1	0.5	4.1	3.95	10.3	-0.5	1648	601	-574			34	2574		1305	חסין אש

ט

מכפיל	שווי שוק/הון עצמי	שווי שוק	הון עצמי	רווח נקי	מכירות	תאריך הדיווח	תשואה	תשואה	שער גבוה	שער נמוך	היצע/ביקוש שקל ע"נ	שינוי %	שינוי בנק'	התמורה באלפי שקל	המחזור שקל ע"נ	%	השער אתמול	שם החברה
הפ'	0.8	5.3	6.4	-1.2	33.3	3.95	-39.3	-6.3	2769	202	-1525			4	1874		224	טיבון-ויל
הפ'	2.4	4.2	1.8	-2.8	0.9	3.95	10.8	8.1	2273	122.5	-30050	-5.0	-14	14	5226		266	טל בגדים
							-27.1	7.7	792	16.5	-2598	-16.7⬇	-14	1	675		70	טל בגד או 2
							-4.2	-5.8	109	44.2	-30000	-1.7	-1				57	טל בגד או
הפ'	2.6	13.1	5.0	-0.7	13.8	3.95	-15.1	-10.4	960	376	-889			24	4008		602	טלדור
							-85.0	-58.0	665	52.5	-524			1	1058		52.5	טלדור או
הפ'	2.6	18.7	7.3	-0.0	10.2	3.95	12.7	-9.2	2495	518	-1739	-2.0	-20	2	250		957	טכנופלסט
							11.4	-2.9	1786	216	-1006	-4.2	-19	4	1006		429	טכנופלס אג 2
הפ'	3.1	5.0	1.6	-0.6		3.95	20.5	1.4	577	97	1200	7.9⇑	21				288	טרוקדרו
הפ'	2.4	4.2	1.7	-1.8		3.95	-19.8	-21.2	7310	1301	-250			7	425		1714	טרידאיוב

י

מכפיל	שווי שוק/הון עצמי	שווי שוק	הון עצמי	רווח נקי	מכירות	תאריך הדיווח	תשואה	תשואה	שער גבוה	שער נמוך	היצע/ביקוש שקל ע"נ	שינוי %	שינוי בנק'	התמורה באלפי שקל	המחזור שקל ע"נ	%	השער אתמול	שם החברה
הפ'	1.0	5.3	5.4	-0.2	16.1	3.95	-20.9	-8.7	664	150.5	-1755			9	3755		242	י.א.ר.
הפ'	0.5	3.9	7.9	-0.4	5.5	3.95	-30.7	-2.5	1345	197.5	3500			8	3500		237	יברום
30.3	1.2	9.3	7.9	0.3	18.9	3.95	43.0	31.2	1559	236	51190	3.3	19	66	11137		589	ידפו
							9.3	4.4	165.5	97.5				34	28989		118	ידפו אגח א
							-93.0	-15.0	810	1	17838			2	59470		3.4	ידפו אופ 1
הפ'	0.6	3.5	5.7	-1.0	8.2	3.95	-32.8	-7.2	914	106	-2080	-1.9	-2.5				129	יובל
הפ'	1.3	2.7	2.0	-0.4		3.95	-18.8	-17.5	4468	1204			-166			10	1493	יוחה
הפ'		3.9	-1.1	-3.6	6.1	3.95	-34.8	4.4	4476	605	-340	-10.0⬇		2	154		1240	יוניבאר 1
							-23.1	13.5	2076	282	-154			9	2042		425	יוניבאר 5
הפ'	0.8	2.7	3.3	-0.5	11.3	3.95	-30.7	-12.6	1065	358	-421							
											-984	-2.7	-11	0	16		397	יקירים
הפ'		7.0	-1.2	-0.7	0.2	3.95	-0.8	-2.4	452	89.5	-1480	-0.4	-8.5				119.5	יוניקון 1
							27.6	-0.5	530	72.5						הם	104	יוניקון 5
							1.4	-1.0	182.5	114	-16190	-1.4	-2				143.5	יוניק אגח
27.7	0.7	4.8	6.8	0.2	25.9	3.95	-45.0	-5.1	502	145.5	-10000			13	7500		175.5	יטר סורס
הפ'	2.4	18.1	7.6	-0.0		3.95	-1.8	12.7	753	372	-8323			135	25000		540	י.ר.ז.
הפ'	0.9	5.1	5.8	-1.8	17.6	3.95	-50.5	-6.7	787.4	190.5	-3946	-1.5	-3	3	1505	77	196	ים תיכון
							-31.5	-8.7	161	61.5	-93507	-0.7	-0.5	17	24523		68.5	ים תכון אגח
הפ'	4.8	16.1	3.4	-0.1	4.9	3.95	6.9	0.7	2467	849	-217			6	367		1689	ימאס
הפ'	0.6	1.8	2.8	-6.8		12.94	-63.3	-4.4	660	65						הם	65	ים גד
הפ'	0.8	3.5	4.2	-2.0		3.95	-46.9	-13.3	250	127.5	-2268	-6.3⬇	-8.5	2	1161	55	127.5	ישפק הון

כ

מכפיל	שווי שוק/הון עצמי	שווי שוק	הון עצמי	רווח נקי	מכירות	תאריך הדיווח	תשואה	תשואה	שער גבוה	שער נמוך	היצע/ביקוש שקל ע"נ	שינוי %	שינוי בנק'	התמורה באלפי שקל	המחזור שקל ע"נ	%	השער אתמול	שם החברה
הפ'	0.6	6.9	11.2	-0.1	4.8	3.95	-4.8	-6.2	1868	212				8	2500		319	כדורי
							-47.8	-34.2	1195	3.2	-2380	-5.1⬇	-1	0	1667		18.7	כדורי אופו
הפ'	0.4	4.2	9.9	-1.5	7.6	3.95	-38.8	-13.1	2014	139.5	4557	5.0⇑	9	9	4557		168.5	כהן כבי
							-98.5	-16.7	1365	1	-9913					10	1	כהן בר' או
16.7	1.4	9.7	6.9	0.6	7.2	3.95	26.2	-4.8	440	233	-6678	-4.1	-16	9	2500		176	כהן ס.ס.
							-3.1	-14.4	230	14.2				2	2916		62.5	כהן ס.ס. או
6.8	1.2	9.2	7.8	1.3	9.0	3.95	-2.2	3.9	433	367	-11081	-0.2	-1	59	12355		401	כים ויל
54.0	1.2	7.0	5.8	0.1	44.4	3.95	-22.9	-5.0	1176	316	24700	2.1	8	42	11000		384	כמיפל
							-69.0	-2.8	721	7.1	14000	15.1⇑	4.5	0	579		34.4	כמיפל אופו
הפ'	0.9	8.0	8.7	-0.7	2.5	3.95	-24.1	1.1	731	217	54058	9.8⇑	24			קן	268	כנרת
							-76.4	-45.2	594	7.3	29814	3.0	0.9	3	10186		30.7	כנרת אופ 1
							-24.2	-20.3	172	47.4						שב	47.4	כץ עגח
הפ'	0.4	1.5	3.8	-0.7	6.5	3.95	-50.5	-1.8	1345	110						הם	110	כץ תעשיות

ל

מכפיל	שווי שוק/הון עצמי	שווי שוק	הון עצמי	רווח נקי	מכירות	תאריך הדיווח	תשואה	תשואה	שער גבוה	שער נמוך	היצע/ביקוש שקל ע"נ	שינוי %	שינוי בנק'	התמורה באלפי שקל	המחזור שקל ע"נ	%	השער אתמול	שם החברה
הפ'	1.1	1.6	1.5	-0.5		3.95	-37.3	-7.6	3998	860	-4611	-1.0	-10	40	4000		996	לכרב
הפ'	0.5	2.9	5.8	-0.0	4.6	3.95	-55.0	0.0	905	150.5						הם	151.5	לומטל
							-83.6	150.0	667	1.2						הם	5	לומטל או
הפ'	1.5	15.6	10.3	-1.8	5.8	3.95	113.3	4.7	812	85.5				47	16160		289	לוריק מסחר
							52.9	-1.9	138	35.6				4	5000		78	לוריק סס או
17.7	1.0	17.7	18.2	1.0	6.3	3.95	70.6	14.8	747	90.5	-5006			21	9798		209	לוריק תעשיות
							21.1	6.2	202	42.7	-12259	-1.9	-4	118	152087		77	לוריק חסם אג
23.5	2.2	20.6	9.1	0.9	3.3	3.95	-2.9	-2.7	2778	684	485871			3	340		947	ליגד
							-1.9	-1.2	326	119	-5223	-2.0	-19			שב	126.5	ליגד אגח 1
הפ'	1.6	13.3	8.1	-0.4		3.95	25.4	-5.3	5234	865				104	5751		1800	לידן
							32.4	4.2	4304	192	3405			60	6395		935	לידן אופו
הפ'	0.8	14.3	17.6	-2.8		3.95	-12.7	-13.4	3684	450	6390			38	6704		568	ליזר
							-8.3	-17.9	3191	205	4802					שב	343	ליזר אופ ב
							-95.7	-63.2	3194	2	23722	15.7⇑	1.1	1	14703		6.1	ליזר אופ 1
הפ'	0.9	3.9	4.5	-2.8	5.4	3.95	-17.4	0.4	1196	86	-12500			13	10000		126.5	ליזרים
9.2	1.7	6.3	3.6	0.7	11.9	3.95	-16.5	4.5	17261	2247	-843			12	450	91	2765	לכיש 1
הפ'	1.1	7.2	6.3	-1.0	2.7	3.95	4.1	-1.5	902	427	-1300	-0.6	-3				529	לסם

מכפיל	שווי שוק/הון עצמי	שווי שוק	הון עצמי	רווח נקי	מכירות	תאריך הדיווח	תשואה	תשואה	שער גבוה	שער נמוך	היצע/ביקוש שקל ע"נ	שינוי %	שינוי בנק'	התמורה באלפי שקל	המחזור שקל ע"נ	%	השער אתמול	שם החברה
30.8	1.3	33.2	26.4	1.1	50.7	3.95	-9.3	-5.7	12143	4890	-282			17	282		5950	כרי ישר
הפ'	0.7	46.4	63.7	-0.7		3.95	-31.9	-4.7	28334	3537	361	0.3	11	16	382		4255	כרמ אופ
19.4	0.7	107.3	150.2	5.5		3.95	-25.5	-5.3	89093	18667	-1			37	175	100	21248	כלל תעשיה
							-3.8	0.2	24066	11134	-27	-0.3	-30	20	170		11862	כלל תעש 1
							-13.1	0.0	918663	597750						הם	597750	כלל תעש ב
							-11.2	0.0	1005736	612294						שב	612294	כלל תעש גו

צ

מכפיל	שווי שוק/הון עצמי	שווי שוק	הון עצמי	רווח נקי	מכירות	תאריך הדיווח	תשואה	תשואה	שער גבוה	שער נמוך	היצע/ביקוש שקל ע"נ	שינוי %	שינוי בנק'	התמורה באלפי שקל	המחזור שקל ע"נ	%	השער אתמול	שם החברה
9.7	1.2	20.5	17.2	2.1	20.6	3.95	-41.4	-9.8	797	332	2748			24	7230		332	צ'אם
הפ'	0.6	18.0	30.5	-3.7		3.95	-16.7	-7.0	227	68	-110849	-1.8	-1.5	42	53000		80	צור שמיר
							-21.1	-7.0	130.5	45.3	-54930	-4.8	-3	1	845		60	צור בכורה
							11	-1.1	217	163	-2699			5	2699		184.5	צור אגח א
							-17.1	-4.5	104	52	-39080			40	63371		63	צור אגח ב
>100	1.9	25.8	13.7	0.2	130.1	3.95	-11.1	44.9	20581	7302				2	22		10751	צין 1
13.6	1.8	38.8	21.0	2.9	35.7	3.95	31.3	11.5	2672	917	5360			140	7464		1869	ציטמר
							-6.0	10.8	1203	1.1				8	5548		149	ציטמר או
11.7	1.6	17.3	10.7	1.5	20.2	3.95	26.8	9.0	1269	480	2228			69	8258		833	ציוד דרום
הפ'	0.8	6.8	8.7	-0.6	16.1	3.95	-17.3	-9.2	32782	5722	-60			12	200		5781	צקלם 1
							-20.5	-1.2	20422	3110	-43			2	58		4150	צקלם 5
							1.6	-2.1	283	139.5	15000	0.6	1	16	10000		163	צקלון אגח
							-0.5	-2.4	252	100				72	70000		102.5	צקלון אגח 2
44.1	1.9	50.0	26.8	1.1	71.7	3.95	53.8	5.1	1351	301	-4145			88	13637		643	צנורות מזרח
הפ'	1.0	13.5	13.3	-0.3	5.6	3.95	-2.6	-7.3	1568	216	-27876	-0.5	-2	21	5580		369	צרפתי
							-1.0	-0.5	170	88.5	-17500			25	24000		102	צרפתי אגח

ק

מכפיל	שווי שוק/הון עצמי	שווי שוק	הון עצמי	רווח נקי	מכירות	תאריך הדיווח	תשואה	תשואה	שער גבוה	שער נמוך	היצע/ביקוש שקל ע"נ	שינוי %	שינוי בנק'	התמורה באלפי שקל	המחזור שקל ע"נ	%	השער אתמול	שם החברה
22.1	1.7	20.5	11.8	0.9	19.3	3.95	11.6	-9.9	9723	4334	1307	1.0	57	20	350		5769	קום כימיק
							5.7	0.8	255	162						שב	186	קום אגח 2
21.0	1.0	7.1	7.0	0.3	11.3	3.95	7.2	-8.5	1129	135				17	7016		238	קמור 1
הפ'	0.7	7.9	11.4	-1.3		3.95	-31.6	-13.0	1455	202				12	4559		255	קמהר
							-39.8	-12.6	971	51	284			1	1162	96	79.5	קסאר אופו
							4.0	-3.7	217	91						שב	105	קסאר אג א
							7.2	-1.2	100	64.5				85	103000		82	קסאר אג ב
23.6	1.3	80.8	63.5	3.4	69.4	3.95	18.6	-2.4	3865	1963	-2771	-0.5	-12	123	4966		2473	קליל 1
							19.1	-4.7	3315	1872	1398	0.3	6	80	3351		2380	קליל 5
הפ'	0.7	12.3	16.8	-1.2		3.95	-5.3	-3.1	1042	237	2003	3.0	10	8	2347		340	קבוצ 1
							-4.8	-1.6	104	80.5				79	88000		90	קבוצ אגח 1
							-18.0	4.9	879	91	22978	4.9	9.5	28	13490		205	קבוצ אופ ד
							-36.3	-12.1	435	68	-485			1	485		116.5	קבוצ אופ ה
52.4	0.7	54.7	78.4	1.0	77.7	3.95	-1.3	-1.2	5309	2356	-2712	-1.3	-38	30	1000		2984	קואק פזה 1
17.0	1.8	26.6	14.6	1.6	29.0	3.95	4.8	-0.4	1770	1068	-34						1366	קסטרו מודל
13.1	1.8	71.3	38.7	5.4	82.8	3.95	30.4	-2.1	1237	535	576			75	6712		1160	קרגל 1
							6.0	-0.4	288	220						שב	265	קרגל אגח
35.4	0.9	30.1	33.4	0.9		3.95	-11.8	-2.9	1441	279						הם	300	קרדן 1
18.4	1.3	83.1	65.2	4.5	124.5	3.95	-8.3	-6.1	3684	1628	5701	1.0	20	22	1105		1974	קרור 01
							2.1	-4.3	485	202	-5302	-1.6	-4	13	5302		246	קרור אגח
8.1	0.8	9.5	12.3	1.2	43.2	3.95	-16.3	-3.7	5857	1463	-2910			67	4550		1463	קרטטר 1
15.4	0.8	26.0	34.6	1.7	131.4	3.95	-41.1	-7.4	2093	425	-17500	-1.1	-5	25	5551		452	קרליץ
10.7	1.0	14.9	16.5	1.6	43.1	3.95	-11.3	-4.7	1672	601	5140	0.5	4	33	4360		751	קשר רום אקס
							-82.9	-42.0	1148	11.9	-44898	-9.3⬇	-5.1	8	15338		49.9	קשר אופ 1
							9.7	-0.8	194	108.5				60	50000		119	קשר אגח א
12.2	1.9	22.4	11.9	1.8	55.0	3.95	-0.2	-5.8	2804	635	-17083	-1.0	-9	26	2890		901	קשרי תעופה

ר

מכפיל	שווי שוק/הון עצמי	שווי שוק	הון עצמי	רווח נקי	מכירות	תאריך הדיווח	תשואה	תשואה	שער גבוה	שער נמוך	היצע/ביקוש שקל ע"נ	שינוי %	שינוי בנק'	התמורה באלפי שקל	המחזור שקל ע"נ	%	השער אתמול	שם החברה
>100	1.0	6.6	6.8	0.0	17.8	3.95	-18.1	-2.2	993	184	4700	0.4	1	10	3804		262	ר.צ.
							3.3	-3.1	146	82				51	55000		93.5	ר.צ. אגח א
הפ'	0.7	14.4	21.6	-3.7	18.7	3.95	-17.3	1.2	2264	210				4	1500		248	רבד
							-85.8	-52.8	1220	1.4	-5229			0	4651		8.5	רבד אופ 1
הפ'	0.3	2.5	7.6	-4.3	23.5	3.95	-66.7	-12.9	2462	106	10552	5.3⇑	6.5	6	4495		128	רבימקס
							-65.3	-28.9	1467	21.1	26524	9.9⇑	3.2	3	7342		35.4	רבימקס אופ
הפ'	8.5	29.1	59.5	-0.1	17.7	3.95	-9.8	-14.3	421	87.5	86787	1.2	1.5	95	74213		128.5	רגמי
							3.6	-1.1	126	82.5	42339			1	667		87.5	רגמי או
							-76.4	-27.3	168.5	3				4	72667		5.6	רגמי אופ
הפ'	1.1	12.5	10.9	-1.8	13.7	3.95	-29.7	-11.2	1594	307	-337	-0.5	-2	1	337		421	רהיטורם
17.4	2.0	32.6	16.7	1.9	12.7	3.95	10.8	1.4	3011	919	-72			3	200		1348	רובנר 1
							18.7	5.0	2820	791	138	4.8	52				1343	רובנר 5
הפ'	1.6	7.8	5.0	-2.6	16.3	3.95	-37.9	-4.5	1314	241	-19622	-4.8	-17	11	3382	68	316	רותם
							-57.2	-6.2	1022	86	-5031	-10.0⬇	-13.5	3	2214		122	רותם אופ
15.7	2.0	166.7	85.4	18.7	455.9	3.95	28.9	-0.6	640	161	-14594	-0.4	-2	36	7304		495	רותם אופ 4
64.3	0.9	11.0	12.2	0.2		3.95	-9.7	-3.0	655	263	-5080	-0.9	-3	17	5080		327	ריום הנפקו
							-4.1	0.0	169	96.5	10000	1.0	1	5	5000		105	ריום אגח
3.1	0.4	10.4	23.8	3.3	27.9	12.94	-72.5	0.0	4483	449						הם	449	ריטום
13.3	2.1	28.7	13.9	2.2	23.6	3.95	-0.4	-1.6	4393	1333	1743			72	4224		1708	רפק
							12.9	0.5	4355	762	-655			8	745		1119	רפק אופו
							7.0	4.3	187.5	108.5	51603	3.9	3.5				122	רפק אגח
הפ'	0.3	4.1	12.2	-5.0	56.8	3.95	-19.3	0.7	589	68	5290			7	9710	97	73	רשף
							7.7	-0.4	148.5	91	61084	0.8	1	12	10300		119	רשף אגח א
							-13.7	3.4	118.5	33.3	-152776	-6.2⬇	-3	43	94521		45.3	רשף אגח ב

ש

מכפיל	שווי שוק/הון עצמי	שווי שוק	הון עצמי	רווח נקי	מכירות	תאריך הדיווח	תשואה	תשואה	שער גבוה	שער נמוך	היצע/ביקוש שקל ע"נ	שינוי %	שינוי בנק'	התמורה באלפי שקל	המחזור שקל ע"נ	%	השער אתמול	שם החברה
הפ'	0.6	3.4	5.5	-2.4	30.8	3.95	13.7	3.9	1515	142	133798	6.5⇑	13	250	117798		212	שגב
							-14.4	-5.5	145.5	60				52	76040		68.5	שגב אגח א
הפ'	0.5	3.9	8.0	-2.4	9.4	3.95	-11.2	-3.8	1548	114.5	-370	-0.3	-0.5	1	370		151	שמנים
הפ'	0.9	25.3	27.0	-3.9	23.2	3.95	-38.7	-9.1	4639	1041	-10174	-0.5	-6	107	9185		1167	שראטונס
							-85.6	-28.6	3275	61	-1176	-9.9⬇	-9.5	0	187		86	שרא אופ 2
							-48.8	-16.2	1605	332	-1960	-2.9	-12	3	832		398	שרא אופ 3
							-8.5	0.7	333	133.5	92693	-0.4	-0.5	10	7302		139.5	שרא אגח 4
							-21.6	-2.0	100	69	-279207	-0.7	-0.5	84	115500		72.5	שרא אגח 5
65.0	0.8	15.0	17.8	0.2	34.2	3.95	-22.7	-14.4	22477	7233	60			18	222		8289	שרטון אופל
		4.7					15.3	9.5	103	67.5	275220	1.8	1.5	54	61856		86.5	שטורה
הפ'	1.4	27.8	18.9	-1.3	97.3	3.95	40.6	0.2	27216	7439	-662			89	670		13247	שמן
							8.8	1.2	165	106	-23016			28	23016		123	שמן אגח א
							22.8	-11.6	19148	2416	-28			10	214		4654	שמן אופ 2
הפ'	1.1	5.8	5.3	-2.1	19.8	3.95	-20.3	-13.0	1426	275	-145			1	145		354	שקד
							0.0	-0.4	157.5	108						שב	122.5	שקד אגח

ת

מכפיל	שווי שוק/הון עצמי	שווי שוק	הון עצמי	רווח נקי	מכירות	תאריך הדיווח	תשואה	תשואה	שער גבוה	שער נמוך	היצע/ביקוש שקל ע"נ	שינוי %	שינוי בנק'	התמורה באלפי שקל	המחזור שקל ע"נ	%	השער אתמול	שם החברה
15.6	1.6	11.4	7.1	0.7	8.8	3.95	29.0	2.6	175.5	74.5	23509	0.6	1	20	12191		160	ת.מ.מ.
15.0	2.1	18.4	56.1	7.9	191.3	3.95	5.8	1.9	234	169.5	344300	0.9	2	94	43070		218	תמיז אגח 1
הפ'	1.1	21.3	19.2	-3.4	27.9	3.95	13.7	-9.1	2275	365						הם	572	תאוה 1
							-4.1	0.8	622	162.5						הם	188.5	תאוה אגח
13.6	2.5	26.9	10.9	2.0	27.6	3.95	26.5	3.4	1805	812	3696	1.0	14	59	4321		1370	תדאה
14.0	1.3	14.6	11.6	1.0	16.6	3.95	-0.5	-6.6	784.2	281	1031	0.2	1	6	1469		422	תדבק
20.0	1.1	57.3	53.7	2.9	155.8	3.95	13.0	12.5	1398	387	35714	0.7	4	76	13500	91	565	תדירן
הפ'	0.9	11.7	13.1	-0.0		3.95	-9.3	-2.3	2646	606	21000	3.0	21	5	686		713	תוס
18.4	1.0	13.9	14.3	0.8		3.95	-10.7	-2.5	2566	831	16902	2.7	25	65	6865	99	949	תיא
							0.8	-1.2	577	228	475	0.4	1				246	תיא אגח
49.1	0.8	13.2	16.4	0.3	61.4	3.95	-22.0	-12.7	10052	1733	-5873	-0.8	-17	23	1048		2184	תים
							-2.8	1.9	474	147	25000	0.3	0.5	8	5000		159	תים אגח א
הפ'	0.4	6.0	14.8	-1.0	42.3	3.95	-17.1	-8.6	180609	21138	-46	-1.5	-450	6	20		29578	תעש
24.9	2.9	70.6	24.5	2.6	23.4	3.95	-6.8	-4.8	461	351	-10799			110	20971		524	תעשיה מבנה
4.7	1.0	26.8	25.8	5.6	24.5	3.95	-21.9	-4.9	1738	418	2700	2.9	16	15	2700		565	תנופה
							-9.0	-3.3	241	104						שב	116.5	תנופה אג א
							-14.0	-1.3	148	67	-34941			63	81424		77	תנופה אג ב
							-55.8	-14.0	1082	86	-11163	-0.8	-1	15	11437		129	תנופה אג 2

מקבילה

א

מכפיל	שווי שוק/הון עצמי	שווי שוק	הון עצמי	רווח נקי	מכירות	תאריך הדיווח	תשואה	תשואה	שער גבוה	שער נמוך	היצע/ביקוש שקל ע"נ	שינוי %	שינוי בנק'	התמורה באלפי שקל	המחזור שקל ע"נ	%	השער אתמול	שם החברה
>100	2.2	6.3	2.8	0.0		3.95	11.2	-6.0	7015	2079				30	1006		3020	אאורה
הפ'	0.3	3.0	9.1	-7.1		3.95	-55.8	3.0	50	2.6	1670008			56	1631855		3.4	אבגר 1 שח
15.7	2.6	2.3	0.9	0.1		12.94	-66.4	-0.3	6424	148	-16780	-0.3	-0.5	30	19989		149	אגרי
הפ'	0.8	4.7	5.9	-0.7	1.5	3.95	9.9	-3.1	505	84	1803			1	1197		111	אדור אלבני
							-70.3	-2.8	319	1.5				2	25700		7	אלבני או 1
הפ'		3.0	-4.0	-17.7	69.2	3.94	0.0	0.0	1526	36.5						הם	36.5	אדאקום
						0	0.0	0.0	200	13.8						הם	13.8	אדאקום אגח
הפ'	0.8	2.6	3.2	-0.1	5.9	3.95	0.9	-7.5	852	199	2000			4	1900	95	233	אדוסים
הפ'	3.1	13.4	4.4	-1.3	3.4	3.95	-7.9	-7.6	336	113	-18340	-4.9	-12	6	2525		232	אדרד
							-13.6	-4.0	209	44.4	8060			11	11557		95	אדרד אופו
הפ'	1.1	5.2	4.7	-2.1		3.95	15.9	-4.8	800	128						שב	314	ארשה
							-29.1	-18.1	642	17	-8177	-1.0	-1	1	1580		95	ארשה או
הפ'	2.0	3.1	1.5	-1.4	3.0	3.95	1.1	-10.0	670	242	-5000			14	5000		278	אוזן
הפ'	0.8	9.4	11.6	-0.3		3.95	-8.8	2.0	437	260	1064	7.1⇑	20	2	731	52	301	אוורדין הון
>100	0.7	7.3	10.2	0.0	31.1	3.95	-15.5	-11.1	1148	227	-1038	-1.2	-3	3	1038		257	אוטוסק
הפ'	0.8	10.6	13.1	-0.2	12.2	3.95	-35.1	-11.5	1336	403	-10000	-2.0	-9	22	5000		433	אונימרול
							-64.3	-25.2	764	19.2	-7590	-4.1	-2.1	1	2449		49.4	אונימרול או
הפ'	1.2	2.8	2.3	-2.2		3.95	-14.1	-7.1	1398	121.5	-1855			4	3100	99	143.5	אופסימה
הפ'		1.4	-4.2	-13.4	3.9	3.95	-38.8	-21.1	799	40.3	8972	1.8	0.8	1	2340		45	בר סול
הפ'	0.8	2.5	3.1	-1.3	14.1	3.95	-2.4	-2.8	1207	191	-2924	-1.2	-3	5	2000		241	אופוהייסר
הפ'	2.2	6.5	3.0	-0.5		3.95	-16.4	-10.0	5848	1108	22			10	388	96	2679	אוקטובה
הפ'	1.7	6.5	3.9	-0.4		3.95	-12.7	-4.5	5908	832	200	8.0⇑	205	4	138	69	2772	אוקי דוק
הפ'	0.8	3.2	4.1	-1.6	9.1	3.95	1.5	-6.7	552	73.5	10807			11	10807		104	אוקיאניה
							3.2	0.0	160	109						שב	130	אורדם אגח
6.3	2.1	6.5	3.0	1.0	12.7	3.95	72.8	7.8	3631	756	-1088			103	6088		1690	אורדם פרום
הפ'	3.8	3.7	1.0	-1.2	1.7	3.95	29.0	26.8	686	76.5	-19010			75	27733		271	אורית
							5.6	-4.5	153.5	83.5	-3549	-1.0	-1	3	3500	99	95	אורית אגח
הפ'	2.2	8.4	3.8	-0.6	4.9	3.95	37.0	-2.3	714	114	4456	1.3	5	9	2330		378	אורראל
							-41.1	-34.2	448	1	22916	3.0	0.9	6	20000		31.2	אורראל אופ
9.9	2.2	15.2	6.9	1.5	17.2	3.95	0.9	0.0	4469	3766	-250			10	250		4037	אורסים
הפ'	0.6	2.8	4.9	-0.9	6.4	3.95	-42.7	-1.5	5513	421	824	0.9	5	5	976		543	אסטור
9.9	2.6	17.1	6.6	1.7	6.9	3.95	2.4	2.6	461	404	9300	1.0	6	16	2500		631	א' אס א'.
11.4	1.1	4.0	3.5	0.4	18.9	3.95	26.3	-7.9	1974	159.5	849	3.9	10	2	800	94	269	אי מי אקס
							5.8	1.4	142	98.5	37402	0.9	1	69	62598		110	איסי אקס או
							-90.0	-15.0	1171	1.7	-17674	-0.8	-0.1	0	174		11.9	איסי אקס או
הפ'	1.7	5.7	4.7	-1.2	5.3	3.95	22.2	-2.7	816	125	-13695	-2.7	-7	3	1200		248	איי אי. אס
>100	1.6	4.3	2.7	0.0	6.6	3.95	-8.3	3.5	474	150	-125			5	3000	91	176	איתם
33.9	1.3	7.8	5.9	0.2	1.9	3.95	-34.7	-9.9	1108	320	-3603	-0.9	-3	5	1397		347	אל.אי. אם
							-68.6	-46.0	974	21.9	26312	23.3⇑	5.1	1	3358		27	אלאיאם אופ
הפ'	2.0	36.0	17.9	-0.5	34.7	3.95	-10.1	4.8	1780	372	2080	1.5	8	14	2500		543	אל-קוית
							-2.1	-4.9	257	101.5	200000	0.4	0.5	12	10000		117	אל-קוית אגח
הפ'	0.6	4.9	8.2	-0.0	3.9	3.95	-0.9	-1.7	1007	159.5	-325	-0.4	-1				231	אלבן
							-7.8	0.0	126.5	72.5	-10998			45	58802		76.5	אלבן אגח א
							-95.1	-25.9	590	1	-3963			0	1365		2	אלבן אופ 1
הפ'	1.6	1.4	0.9	-0.8	2.0	3.95	-26.4	-4.3	323	41.5	-4000	-0.4	-0.2	2	3248	81	49.3	אלדין-מק
הפ'	1.4	9.0	6.3	-0.1	1.9	3.95	1.1	-2.3	1050	256	-10035						384	אלה
							4.0	-1.0	155	89	20000	0.5	0.5	4	4000		103.5	אלה אגח א
הפ'	0.6	3.1	4.9	-0.3	17.9	3.95	-5.8	7.3	1292	141.5	-20710	-6.9⬇	-17	9	4000	64	228	אלומייר
הפ'	0.7	7.0	9.9	-0.9	1.5	3.95	-18.8	-3.7	232	60	-24609			38	49000		78	אלוני חץ
							-6.1	0.9	135.5	96	7800	0.5	0.5				108.5	אלוני חץ אג
הפ'	0.7	3.9	5.4	-1.4	9.7	3.95	-13.9	1.9	3251.9	239	4194	3.1	4	7	1806		384	אליקס
הפ'	0.9	8.8	9.6	-0.8	0.6	3.95	6.9	-6.3	1039	280	-1000	-1.3	-5	3	700		370	אלשור
18.0	1.4	7.8	5.6	0.4	33.8	3.95	102.2	13.9	800	213	21570	3.8	16	9	1570		550	אמאיל
83.5	0.9	5.4	6.2	0.1	11.4	3.95	-20.0	-2.7	840	292	-2			5	1351		399	אמיסק
הפ'	1.2	8.4	7.3	-3.1	5.4	3.95	-24.5	18.3	646	80	11138	9.9⇑	14			קן	155.5	אנגל מסחר
							-36.9	-0.6	105	26.7	3840			3	4774	99	47.3	אנגל סס או
							-7.5	0.0	194.5	87.5	-10000	-1.0	-1				99	אנגל סס אג א
							-6.6	3.3	88.5	43.8	-126017			36	56000	100	63.5	אנגל סס אג ב
10.5	1.9	78.4	15.1	2.7		3.95	-10.7	6.7	1016	532	-1700	-1.7	-12	5	700		700	אנליסט
11.3	1.4	10.5	7.4	0.9	8.5	3.95	38.1	5.2	1990	416	-1394			48	5963		808	אס פי.וי.
							-94.3	-3.4	385	1.5				1	16114		2.8	אסמיר או
							15.0	1.5	110.5	49.5	164949	1.5	1				69	אסמיר אג

מכפיל	שווי שוק/הון עצמי	שווי שוק	הון עצמי	רווח נקי	מכירות	תאריך הדיווח	תשואה	תשואה	שער גבוה	שער נמוך	היצע/ביקוש שקל ע"נ	שינוי %	שינוי בנק'	התמורה באלפי שקל	המחזור שקל ע"נ	%	השער אתמול	שם החברה
							68.1	-5.3	20487	6300	-45	-1.0	-162	13	81		16064	לאומי מס או
							13.0	1.8	113	100	-43821			202	178496		113	לאומי מס א
הפ'	1.1	19.4	18.4	-0.6	11.3	3.95	-1.5	6.1	944	268	500			3	749	100	384	לו
							-62.8	-14.5	755	17.8	-7047	-5.8⬇	-4	5	7500		65	לו אופ 1
>100	0.7	18.2	24.3	0.1	23.4	3.95	-2.1	-0.9	3579	984	-750	-4.0	-54	12	880		1306	לודזיה 1
							-1.3	4.0	2786	944	-130			2	180		1191	לודזיה 4
הפ'	0.7	3.0	4.2	-5.0	26.0	3.95	-44.4	4.7	928	84	30643	6.0⇑	5	17	19125		89	לווית הנכ'
							-20.1	6.4	135	73.5	9516	1.2	1	13	15000		83.5	לווית הנ א 1
הפ'	0.6	9.4	15.3	-0.7	25.5	3.95	-32.1	3.2	980	185	-3946			36	16114	99	226	לוי
							-79.3	6.1	300	8	-26658	-0.7	-0.1	4	26558		13.9	לוי או
							-8.4	-3.5	107.5	69	99547			88	107600		82	לוי אגח א
21.5	1.5	13.9	9.2	0.6	1.9	3.95	-1.0	-10.3	1613	620	668	1.0	8	6	668		823	ליאומים
הפ'	1.2	8.3	6.8	-1.4	5.7	3.95	-6.9	-1.1	11060	2643				23	733		3174	ליבנט 1
19.0	0.9	14.1	15.3	0.7	37.5	3.95	-16.0	-0.7	1668	352	14831			60	10169		589	ליבר
							-71.2	-42.3	556	2.7	-1980	-25.2⬇	-7.9	1	1980		23.5	ליבר או
הפ'	2.1	24.6	11.8	-4.8	5.7	3.95	4.1	-0.4	7633	1052	917	5.0	72	28	1072		1515	ליסין
הפ'	1.0	25.0	24.8	-0.6	16.6	3.95	-7.8	8.9	7707	1739	-617			65	2762		2356	ליפסקי
							-14.9	2.5	5878	214				16	4238		366	ליפסקי אופ
							3.3	0.8	173.5	111.5				74	59000		124.5	ליפסקי אגח
הפ'	0.6	19.2	29.9	-1.4	12.6	3.95	-18.6	-4.7	502	128	12417	1.4	2	8	5511		142	לימור 5
הפ'	2.4	32.1	13.2	-0.3	26.2	3.95	59.2	-2.0	3087	878	12290	0.5	9	267	14500		1840	לידר
							10.9	0.5	126.5	75	-48700			119	123700		96.5	לידר אגח
7.5	0.9	20.0	21.3	2.7	19.6	3.95	21.5	17.1	130	85.5	238053	2.4	3	181	138964		130	לפידות
							19.0	27.3	92	46.3	150026	5.2⇑	4.5	64	70214		91	לפידות א ד
							21.6	23.6	78.5	42.4	240709	9.4⇑	6.5	47	61425		76	לפידות אגו

מ

מכפיל	שווי שוק/הון עצמי	שווי שוק	הון עצמי	רווח נקי	מכירות	תאריך הדיווח	תשואה	תשואה	שער גבוה	שער נמוך	היצע/ביקוש שקל ע"נ	שינוי %	שינוי בנק'	התמורה באלפי שקל	המחזור שקל ע"נ	%	השער אתמול	שם החברה
12.9	1.3	11.7	10.1	0.9	13.5	3.95	4.8	-9.9	1229	305	-3985	-5.4⬇	-25	4	1000		435	מ.ו.ב.ק
24.5	1.4	14.9	10.8	0.6	8.0	3.95	12.9	0.0	2335	824.9	460			20	1490	99	1332	מ.ל.מ 1
הפ'	0.9	6.1	6.9	-3.5	30.6	3.95	-30.9	-3.9	1772	214	-762			9	3120		271	מ.ד.ת 1
							-2.1	-0.3	499	146	-2859			5	2850		162	מגל אגח א
14.3	1.4	213.1	157.5	14.9	278.4	3.95	1.9	-2.2	6641	2917	-349			12	275		4205	מגדל אופ
53.3	0.6	13.2	21.7	0.2	10.6	3.95	-38.2	-5.0	10857	2332	1425	0.3	2	7	273	82	2644	מאור בניה
הפ'	0.7	10.4	13.8	-5.1	66.9	3.95	-18.9	-24.1	1501	150	-2614	-10.1⬇	-24			10	214	מאכזל
							2.1	-0.7	112	54.5	30000			36	50000		72	מאכזל אג א
							0.0	-4.5	113	51.5	-3782	-3.1	-2				63.5	מאכזל אג ב
							-58.6	-35.1	387	2	-127767	-6.6⬇	-0.7				9.6	מאכזל אופ
11.8	2.2	26.3	12.2	2.2	6.7	3.95	11.0	-4.6	1129	694	-13799	-1.0	-10	90	8701		1030	מבטח ביטוח
							-79.9	-47.8	561	69	-45363	-34.6⬇	-40.5	5	5838		76.5	מבטח בים א
11.6	1.6	40.2	25.3	3.5	26.5	3.95	-3.7	2.3	1416	650	20710	1.7	16	60	6270		950	מבנה שוד
הפ'	1.1	14.3	12.7	-0.6		3.95	-3.7	-0.2	5801	1495	-206	-1.0	-20	4	280	97	2004	מגד 01
							10.1	-1.3	4913	1377	62	0.5	10	1	62		1922	מגד 05
12.7	0.8	12.6	16.3	1.0	21.8	3.95	-8.1	-3.9	817	284						שב	421	מגן
							-3.7	0.0	149.5	118.5						שב	131.5	מגן אגח א
							2.8	-1.6	106	77						שב	92.5	מגן אגח ב
הפ'	0.6	6.2	10.2	-0.6		3.95	-38.6	-9.0	41342	2002	-354			44	2076		2114	מדן 1
13.0	1.6	16.0	10.3	1.2	27.1	3.95	-5.4	5.5	1239	140	83366	2.0	8	13	3130		406	מדטכניקה 1
							-10.4	2.5	2646	349	1300	0.2	1	5	1000		498	מדטכניקה אופ
							0.5	-1.1	96.5	83	-18041	-0.5	-0.5				92.5	מדטכניקה אג
12.5	1.5	31.1	21.1	2.5	19.1	3.95	-2.5	7.2	1202	547	-250	*		3	250		1028	מדגל
הפ'	0.7	2.0	3.0	-1.2		3.95	-21.0	-3.4	2830.9	400	-289			7	1539		432	מדיה
הפ'	1.0	9.8	10.2	-0.3	35.8	3.95	-16.8	-3.1	1822	306	-7716	-2.1	-8	12	3195		380	משמעבין
							-21.2	-10.3	1908	244	-3075	-4.1	-13	6	2000	70	304	משמעבין אג
12.0	1.0	37.8	36.8	3.2		3.95	-0.6	-0.4	27297	5179				31	449		6984	מודד השק
13.6	1.6	57.1	36.4	4.2	34.7	3.95	15.1	1.6	1433	699	5683	2.0	25	29	2251		1296	מי עדן
14.4	0.8	10.1	11.9	0.7	32.1	3.95	21.0	-0.5	1465	302	-8						438	מי רין
הפ'	2.2	9.6	4.3	-6.9	7.6	3.95	-45.9	-7.4	638	160	-2579	-0.3	-0.5	5	2341		193.5	מיטואל
							-37.0	-6.5	199	62.5				37	52061		71.5	מיטואל אגח
הפ'	0.5	26.9	49.1	-1.2	47.3	3.95	-11.6	-7.9	1252	222	46710	2.5	9	100	26690		373	מלת הרצוג
							-1.7	-1.7	195	108.5	40000	0.9	1	23	20000		115.5	הרצוג אג
49.0	1.2	178.0	145.4	3.6	97.9	3.95	-18.3	-4.1	4601	1362	-600			10	600		1713	מכתשים דן
הפ'	0.8	37.1	46.5	-12.7	147.8	3.95	-5.9	-2.4	2903	438	7000	0.3	2	46	6000		771	מליס 1
							3.4	0.4	129.5	107.5	-78000			22	18000		120.5	מליס אגח
21.4	1.9	53.2	28.0	2.5	9.4	3.95	6.2	4.9	1503	546	19112	0.2	2	16	1807		907	מליטור
							-8.8	7.7	854	87.5	-6890			22	7863		280	מליטור אג
8.7	1.4	8.8	6.2	1.0	31.3	3.95	5.8	-3.0	1042	283	-12890	-0.5	-2	46	12000		385	מנטר
11.5	1.3	21.1	16.9	1.8	48.3	3.95	-1.9	-2.5	795	273	10000	1.2	5				422	מנומן
18.5	2.3	84.4	37.2	4.6	212.5	3.95	-1.7	-1.0	1934	717				16	1599		970	מנוע 1
							-0.2	-3.7	1957	676	-79	-0.5	-5				929	מנוע 5
8.4	1.6	20.8	13.0	2.5	36.5	3.95	29.9	-7.6	20011	5497	-100			10	100		9501	מנרב
הפ'	0.8	11.9	14.9	-0.3	29.5	3.95	-15.2	4.0	2597	350	620	5.1⇑	25	3	600		515	מערכות
							-78.8	-37.4	1114	3				8	1741		16.1	מערכות או
10.4	1.5	28.6	18.4	2.8	31.1	3.95	-11.6	-12.2	1617	618	-970	-1.3	-12				925	מפעיל
23.0	1.7	25.0	14.5	1.1	10.2	3.95	-2.5	13.9	4880	669.2	5303	2.0	25	8	587		1298	מקסימה 1
							4.5	12.1	3200.3	736.7	6645	2.0	24	11	929		1215	מקסימה 5
הפ'	0.6	20.8	33.0	-0.8	42.1	3.95	-9.8	-2.8	3298	315	-3600			19	4000		486	מר דן
							-32.7	-5.7	2046	61	-777	-0.4	-0.5	1	974	76	124.5	מרלו אופ 1
							0.6	-4.9	148.5	60	54498			45	51907		87.5	מרלו אגח 2
הפ'	0.9	14.5	15.8	-8.4	53.9	3.95	35.7	7.6	710	94	34961	1.9	4	88	41100		213	מרחב
הפ'	0.7	26.0	36.5	-5.1	49.6	3.95	42.3	9.4	1078	129	-3618	4.1	11	12	4360		279	מרין דוג
							0.0	0.0	180.5	65	-82300			19	18946		100.5	מרין לאגח
							21.4	1.3	137.5	44.3	-8998			49	64500		76.5	מרין לאגח 2
28.4	0.7	4.0	6.2	0.1	1.2	3.95	-10.9	-17.3	6213	1016	-134			3	243		1325	מרב קבוץ 5
80.1	0.7	11.0	14.9	0.1		3.95	0.4	2.4	2180	355	30			6	1170	98	470	מרכיה
							-22.9	-10.1	1845	147	3959	8.3⇑	19	3	1370	75	249	מרכיה אג
11.0	1.6	9.2	5.7	0.8	18.8	3.95	-7.5	-3.7	930	473				41	7574		540	מתבר
4.0	0.6	77.2	130.5	19.4		3.95	-39.5	-11.5	10261	1169	-1462	-3.0	-55	5	306		1770	משען אופ 4
28.4	6.4	206.1	32.2	7.2	67.7	3.95	17.7	0.8	4855	1989	6896	1.3	35	186	6589		2818	מת"ב
32.6	1.4	26.2	19.4	0.8	14.3	3.95	-22.1	-6.1	4877	1480	-1708	-1.0	-21	31	1580		2069	מתם

נ

מכפיל	שווי שוק/הון עצמי	שווי שוק	הון עצמי	רווח נקי	מכירות	תאריך הדיווח	תשואה	תשואה	שער גבוה	שער נמוך	היצע/ביקוש שקל ע"נ	שינוי %	שינוי בנק'	התמורה באלפי שקל	המחזור שקל ע"נ	%	השער אתמול	שם החברה
הפ'	0.7	5.2	7.9	-0.3	45.8	3.95	12.3	-3.5	816	91	7200	2.3	4				178	נבדרון
							24.4	-10.0	797	61.5	-2583	-6.1⬇	-6.5				99.5	נבדרון אג 3
							15.4	1.7	228	104	-20000			24	20000		120	נבדרון אגח
13.5	0.9	8.4	9.1	0.6	5.2	3.95	-26.7	-13.8	5525	1003	4078	3.5	45	31	2364		1330	נוה אביב
12.9	1.9	30.0	16.0	2.3	18.6	3.95	6.5	4.7	1893	820	-3040	-1.3	-16	13	1000		1260	נכימות
הפ'	0.8	11.8	14.4	-0.8	32.5	3.95	17.8	3.6	1172	245	172617	5.1⇑	18	314	84631		371	נגב קרמיקה
הפ'	0.8	10.3	12.5	-0.1	10.8	3.95	-23.9	1.0	436	196	-4641			10	4641		210	נהר הירדן
							1.5	-2.8	229	172				10	5000		208	נהר ירדן או
85.6	1.9	28.0	14.5	0.3	39.9	3.95	-21.7	-1.0	2294	971						שב	1025	נורסטק
							-1.4	0.0	177.5	103	-60000	-0.9	-1				108	נורסטק או
7.6	1.1	17.0	14.8	2.2	49.3	3.95	1.0	-6.9	3208	724	-1415			14	1415		963	נחושתן 1
							-10.2	0.9	2159	480	-1409	-1.6	-11	10	1409		694	נחושתן 5
		3.1					-5.7	1.8	107	43.6				6	10000		58	נחמן
2.3	1.9	33.5	17.7	14.3	12.3	3.95	43.6	3.4	2578	739	13284	1.8	19	156	8200		1903	נייס
36.2	0.8	63.0	77.5	1.7	16.8	3.95	-6.5	-4.4	1023	457	-3163			89	16290		546	נכסי אמריק
							0.8	1.1	372	239						שב	264	נכסי אגח
							2.0	2.0	152	114.5	70800	0.4	0.5				130	נכסי אגח 3
>100	1.4	108.4	77.5	1.0		3.95	-27.3	-0.9	18952	5319	1697	2.5	151	68	1093		6185	נכסי הדרים
42.9	0.6	41.9	73.1	1.0	119.7	3.95	-42.0	-7.2	1461	305	-9507	-0.9	-4	28	6000	97	466	נטייר בב
							-17.5	0.0	213	87	-12000			12	12800		96.5	נטייר בב א

ס

מכפיל	שווי שוק/הון עצמי	שווי שוק	הון עצמי	רווח נקי	מכירות	תאריך הדיווח	תשואה	תשואה	שער גבוה	שער נמוך	היצע/ביקוש שקל ע"נ	שינוי %	שינוי בנק'	התמורה באלפי שקל	המחזור שקל ע"נ	%	השער אתמול	שם החברה
הפ'	1.6	27.5	16.8	-0.5	175.2	3.95	44.7	5.5	1140	411	-753			10	1422		696	סהר ביטוח
>100	1.4	33.4	23.8	0.3		3.95	-24.8	-5.9	5692	1578	-983	-1.3	-25	17	900		1936	סהר פיננסים
הפ'	1.0	9.2	9.0	-0.6	10.7	3.95	18.1	-0.2	1409	349	-2216			20	3400		600	סהלב
27.1	1.1	10.6	9.2	0.4	9.5	3.95	76.8	3.7	580	169				15	3900		389	סולתם אגח
							-77.1	-13.2	192.5	1	-15672	-5.2⬇	-0.5	1	8306	100	9.2	סולתם אופ
12.5	2.7	24.4	9.9	2.1	7.4	3.95	18.8	1.1	1532	731	1950			20	1950		1044	סופר ים
							-41.6	-13.0	799	83.5	-7885			10	5837		188	סופר ים או 1
הפ'	0.8	7.7	10.1	-0.1	8.6	3.95	-12.0	4.0	1054	194.5	10000	1.9	5	4	1678		263	סיפר
							-93.7	23.1	415	1.1						שב	1.6	סיפר או
20.1	1.4	54.7	39.8	2.7	42.3	3.95	14.7	-2.4	2416	1022	2000	1.0	13	27	2000		1361	סל 1
							10.4	-3.2	2284	920	2057	1.0	13	39	3050		1272	סל 5
הפ'	1.1	11.2	10.1	-2.6	0.6	3.95	13.0	17.8	543	93	-7845	-0.9	-1.5	12	7145		165	סנו מוסר
							-23.3	-1.8	478	50	-5900			6	7500		84	סנו אופ ב
							-23.5	-4.9	137.5	77.5	-141958			117	150000		78	סנו אגח א
הפ'	0.4	13.6	31.9	-1.1	42.6	3.95	-5.3	1.4	27570	3765	722	0.8	41	35	632		5475	ספקטרום
22.1	0.8	9.2	11.2	0.4	40.1	3.95	24.2	-7.9	1555	297	-10284	-1.1	-5	1	300		452	ספו
23.7	1.4	52.7	38.0	2.2		3.95	-2.6	-5.9	1646	705	-852			8	852		924	סקמה 01
							-76.0	-31.8	722	35.3	3800	1.0	0.5	3	5100		51.5	סקמה הנפ ש
							1.5	0.5	138	89	-2632	-0.5	-0.5	2	2244	85	401	סקמה הנפ א
10.4	0.9	36.0	40.3	3.5		3.95	-40.8	-1.7	3502	649	72	0.3	2	10	1450		699	סקמה אגח
							-7.4	0.0	150	95	20000			73	72851		100	סקמה אגח ב
							-14.0	-0.9	371	146.5	-9994	-0.6	-1	11	7000		156.5	סקמה אגח א
הפ'	1.0	6.6	6.8	-1.2	5.8	3.95	5.6	-1.3	1540	308	-6536	-0.3	-1	14	3736		379	סקופ 1
10.4	1.5	38.5	11.1	3.7	35.2	3.95	70.4	15.2	2811	1142	-473			80	2862		2778	סקופ
							148.8	24.6	1880	421	-2861	-0.3	-5	47	2498		1866	סקופ אופ
הפ'	0.9	11.4	13.3	-4.6		3.95	-12.8	10.0	7779	1614	118	100⇑	170	0	22		1871	סקייטק
							-76.8	-46.0	4645	129	-479	-38.3⬇	-80	0	5		179	סקייטק אג
							-5.4	-1.2	184.5	110.5	-51000			122	100000		121.5	סקורסמאות

ע

מכפיל	שווי שוק/הון עצמי	שווי שוק	הון עצמי	רווח נקי	מכירות	תאריך הדיווח	תשואה	תשואה	שער גבוה	שער נמוך	היצע/ביקוש שקל ע"נ	שינוי %	שינוי בנק'	התמורה באלפי שקל	המחזור שקל ע"נ	%	השער אתמול	שם החברה
10.5	1.1	16.7	15.1	1.6	16.1	3.95	52.3	11.5	472	158.5	3539			87	29000		300	עמ 1
הפ'	1.0	20.1	19.6	-4.4		3.95	-8.1	-5.6	534	164	-75321	-0.9	-1.5	104	60900		170	עמ אגח ב
23.8	0.9	13.1	14.6	0.6	17.2	3.95	-31.7	-2.6	2742	421	-1600			22	3100		710	עד בר
20.8	1.2	220.5	191.7	10.6	689.3	3.95	-17.3	4.1	1938	1251	1267	9.0⇑	119	5	350		1438	עלית 1
8.1	0.9	29.3	33.0	3.6		3.95	64	-11.0	137001	45061	108			57	87		65826	עמיגל
הפ'	0.8	5.5	6.5	-0.1	17.8	3.95	19.1	12.9	1847	247	961	7.4⇑	24	4	1000	51	349	עמית
							-19.4	2.6	1138	61	-5423						97.5	עמית אגח
הפ'	0.8	13.2	15.8	-0.9		3.95	-9.2	-3.9	20268	3352	-110			10	186		5122	ענר
הפ'	29.7	6.2	0.2	-27.2	45.2	3.95	7.0	8.0	314	109	-12789	-2.1	-3.5	11	6640		161.5	עשות אשקלון
							23.5	4.7	125	78	-21796	-0.5	-0.5	21	21223		100	עשות אגח

פ

מכפיל	שווי שוק/הון עצמי	שווי שוק	הון עצמי	רווח נקי	מכירות	תאריך הדיווח	תשואה	תשואה	שער גבוה	שער נמוך	היצע/ביקוש שקל ע"נ	שינוי %	שינוי בנק'	התמורה באלפי שקל	המחזור שקל ע"נ	%	השער אתמול	שם החברה
16.3	0.9	18.1	19.4	1.1	19.3	3.95	-40.9	-15.1	6298	868	-1382	-2.5	-31	15	1200		1210	פ.פ.פ.
7.5	3.1	77.8	25.2	10.3	92.2	3.95	9.1	-9.6	16656	2723	-592	-1.5	-133	50	567		8745	פולגת 1
8.4	0.6	46.2	71.3	5.5	175.2	3.95	-32.5	-1.6	704	226	-45490	-1.2	-3	51	20000		253	פועלים 1
							-96.6	-42.9	130	11	-109443	-4.8	-0.2	1	28667		4	פועלים אופ
							1.9	0.5	196	151.5				56	30611		184	פועלים אג א
							-15.5	0.4	235	119.5				70	55000		126	פועלים אג ב
							0.5	1.9	140	99						שב	108.5	פועלים אג 1
הפ'	0.5	3.0	5.5	-0.3	8.8	3.95	4.5	-10.0	2055	459						הם	604	פולין
							0.3	0.6	198.5	140						הם	168	פולין אגח
הפ'	0.7	6.0	8.2	-6.7	25.5	3.95	-25.2	1.7	390	45.5	141380	0.8	0.5	21	35974		59.5	פוסייס
4.5	0.3	15.8	120.5	7.9		3.95	-41.6	-2.1	8371	596	-2547	-1.3	-11	23	2627		859	פטר הם אג 2
							2.5	-0.5	133	94.5				78	75754		103	פטר הם אגח
הפ'	1.5	31.2	20.5	-1.0	31.8	3.95	11.4	14.4	555	241	-816	-6.7⬇	-28	6	1536		390	פטרוכל אג
13.1	1.1	24.1	21.0	1.8	34.5	3.95	1.1	-6.1	1086	376	7541			117	34700		475	פי-תן
13.1	2.2	20.7	9.2	1.6	29.6	3.95	89.0	5.2	1579	444	-7212			111	8475		1312	פיבה כמוס
27.7	1.0	26.6	25.9	1.0	23.4	3.95	17.8	2.3	1508	470	11150	0.3	2	96	12650		755	פיסגי
							-26.6	-0.8	555	26.2	5723			29	27909		128	פיסגי אג
							-1.7	21.4	705	115.5	-20074	-2.6	-6	6	2705		210	פיסגי או
11.5	1.1	53.6	47.6	4.7	124.1	3.95	6.1	2.1	432	101	139067	0.4	0.5	87	66190		131	פלדה אגח
21.1	1.2	45.5	38.5	2.2	54.6	3.95	4.4	5.7	1680	376	67751	3.3	19	190	12025		592	פלסגד
							-76.4	-19.3	721	11.1	-24601			4	14556		24.2	פרוסט אג
25.7	1.3	14.9	11.1	0.6		3.95	0.5	-1.8	6919	786	1157	0.3	3	29	2571		1107	פרוסט 01
16.7	1.5	49.6	32.4	3.0	155.5	3.95	51.2	9.1	25118	2905	370	0.5	45	39	425		9075	פכר שפת
הפ'	1.0	4.9	4.9	-4.1	5.6	3.95	-19.4	-9.7	5240	1179	-31			2	91		1756	פרזה 1
9.5	0.8	9.0	12.0	0.9	37.5	3.95	-27.8	5.1	380	130.5	-5329			50	27000		186	פרי הגושק
							-46.0	-17.1	113	5.7	28937			5	28937		17	פרי אופ 1
							-2.7	-0.5	103.5	81	-12558			30	32097	100	90.5	פרי אגח א

هكذا من الأصل

هكذا من الأصل

מקבילה / המשך

שם המניה	עמודה	עמודה	עמודה	עמודה	עמודה	עמודה	עמודה	עמודה	עמודה	עמודה	עמודה	עמודה	עמודה	עמודה	עמודה
ק															
ק.אשראי או	10.5	103889	11	-0.4	-1.7	-112929	10	118	-26.6	-76.2	3.95	3.0	30.0	17.8	0.6 5.9
ק אשראי או א	67.5	34840	24	-2	-2.9	-429719	65	118.5	-10.0	-29.3					
קו מנחה	1255					-584	930	3378	-16.2	-4.4	3.95	7.3 0.2	3.2	3.4	1.1 22.8
קוסטק	634	10		-70	-9.9	-20740	435	1560	-18.5	-31.4	3.95	4.7 -0.3	6.1	8.2	1.3 הפ'
קומפרום	1242	1342	17			-1342	1012	4067	-2.0	-6.1	3.95	0.4	6.4	5.8	0.9 13.6
קומפרום או	83	862	1	-1.5	-1.8	-862	64	3153	-27.6	-80.2					
קומפיוטי"ם	293	6700	20			800	293	1301	-14.8	-33.7	3.95	5.1 0.3	4.7	3.1	0.7 12.5
קונהר	431 שב						253	1354	-5.9	47.6	3.95	15.9 9.3	11.3	12.5	1.1 37.3
קונהר או	20.1	606	0	-7.3	-26.6	-11660	3.9	847	-47.4	-66.5					
קופל	202 77	5394	11			3151	168	1456	-6.0	-22.3	3.95	7.1 -1.6	7.6	3.3	0.4 הפ'
קופל אוח ע	161.5	10700	17	-0.5	-0.3	-10700	136.5	249	0.0	-3.3					
קמלנה 1	1432	977	14				883	4752	0.0	-31.2	3.95	3.8 -0.8	3.7	6.3	1.7 הפ'
קמלנה 5	586	75	0			-75	447	3070	-8.4	-25.8					
קרנו 1	572	2571	15			-1947	331	1569	10.2	18.7	3.95	8.3 0.2	3.4	3.5	1.0 22.8
קיוד	125	17250	22	-1.5	-1.2	-25634	125	636	-20.4	-51.7	3.95	31.3 -0.9	6.7	3.1	0.5 הפ'
קיוד או 1	127 73	5654	1			3246	3.9	142.5	-32.1	-66.2					
קיור אוח	99	100000	99				94.5	175	-13.9	-1.0					
קיסריה 01	5290 קו			481	10.0	1361	2596	14717	13.2	20.0	3.95	-0.5	0.8	4.8	5.6 הפ'
קימו	175	7315	13	6.5	3.9	49550	97.5	370	-1.1	-2.8	3.95	5.5 0.0	6.4	4.1	0.6 64.2
קניוכר	84	63245	53				28.8	218	-18.0	55.6	3.95	1.3 -0.5	5.4	4.4	0.8 הפ'
קניוכר אופ	29.4	21468	6			-21468	15.2	178	-20.3	-14.3					
קניוכר או	43.1 94	93323	40	-4.3	-9.1	-126423	30.8	112	-9.5	-17.9					
קלדור	339 50	661	2	-3.1	-8.4	-5788	159	1051	-11.7	22.4	3.95	-0.5	1.7	2.7	1.6 הפ'
קרמקס	316	4100	13	-3	-0.9	-9799	147	2017	20.6	1.0	3.95	6.0 -0.8	6.0	3.5	0.6 הפ'
קפימר	108 שב						286	802	-8.3	-24.1	3.95	-1.7	8.4	8.3	1.0 הפ'
קפימר אוח	61.5 שב						58.5	98.5	-10.2	-19.6					
ר															
רב בר	154	30089	46			17688	151	1545	-29.7	-46.9	3.95	6.0 -0.6	4.9	3.3	0.7 הפ'
רובאר	85	48095	41			-41095	64	275	-10.1	-15.4	3.95	-1.3	16.0	6.9	0.4 הפ'
רוסקו	467			-6	-1.3	-1100	243	2563	7.1	10.7	3.95	4.6 0.4	6.2	5.9	0.9 16.6
רמקור 1	271 95	4886	13	19	7.5	14738	222	915	4.6	-14.8					
רם צור	240	3404	8	-4	-1.6	-9904	201	290	-7.0	-17.2	3.95	3.7 0.6	6.3	6.5	1.0 7.9
רסקו	1616	271	4			458	1149	6060	-1.6	-15.3	3.95	22.2 2.6	5.0	15.1	3.0 5.7
רציו	2	276608	6			-998935	1.5	48.5	0.0	-23.1	3.95	-6.7	4.7	2.2	0.5 הפ'

מקרא לאופציות:

שער מניה: שער המניה אליה מתייחסים את האופציה.

תוספת מימוש מכוונת: התשלום הנוסף שיש להוסיף בעת מימוש האופציה למניה.

פרמיה למימוש מיידי (ב־%): התוספת באחוזים המשולמת עבור רכישת המניה ע"י מימוש האופציה, בהשוואה לרכישה ישירה של המניה.

מנוף האופציה: כמה אחוזים ישתנה מחיר האופציה כתוצאה משינוי של אחוז אחד בשער המניה, בהנחה שהפרמיה לא תשתנה.

תשואה אורך שנתית (ב־%): השיעור בו "צריכה" המניה לעלות (או לרדת) עד לפקיעת האופציה, זאת מעבר לעליית המדד או הדולר, כדי שהמשקיע יהיה אדיש בין רכישה ישירה של המניה לבין רכישה באמצעות רכישת האופציה ומימושה.

שווי עיט B&S: השווי התיאורטי של האופציה לפי נוסחת בלאק ושולס.

הנוסחה מתחשבת גם בסטיית התקן של המניה.

שווי נארבי: השווי התיאורטי של האופציה לפי הגדול הנארבי אשר מתוך את תוספת המימוש לפי שער הריבית במשק.

הערות:

כלל ישראל אופ׳ 2: החל מ־1.1.95 תוספת המימוש תגדל ב־3%.

מקרא אג"ח להמרה:

שער מניה – שער המניה אליה תומר אגרות החוב.

הקופה המבוצעת לפדיון – התקופה הממוצעת (בשנים) לפדיון של אגרות החוב בהתחשב במועדי תשלומי הקרן והריבית.

פרמיית המרה ב־% התוספת באחוזים המשולמת עבור רכישת המניה ע"י המרת האג"ח בהשוואה לרכישה ישירה של המניה.

תשואה שנתית לפדיון (ברוטו/נטו) – התשואה השנתית הממוצעת לפדיון של אגרות החוב בהנחה של אחזקתה עד מועד הפדיון.

הערות:

1. במאיר עזרא אג"ח ב' יום ההמרה החל מ־1.1.96 היגו 2,900%
2. בפלדמן יום ההמרה החל מ־18.9.95 הינו 500%.
3. ברנבאר יום ההמרה החל מ־18.8.97 הינו 6,700%.
4. בבניה ב' יום ההמרה החל מ־6.2.96 הינו 2,700%.
5. בתנובה יום ההמרה החל מ־1.6.96 הינו 585%.
6. בנכס יום ההמרה החל מ־1.1.97 הינו 10,050%.
7. בטופר יום ההמרה החל מ־1.1.96 הינו 570%.
8. בים תיכון יום ההמרה החל מ־28.2.96 הינו 375%.
9. בממס ב' יום ההמרה החל מ־1.1.96 הינו 900%.
10. במעריב יום ההמרה החל מ־28.2.96 הינו 2,200%.
11. במוריון מבני תעש א' יום ההמרה החל מ־1.1.00 הינו 375%.
12. בבנימנור יום ההמרה החל מ־31.1.96 הינו 9,425%.
13. בצור ב' יום ההמרה החל מ־11.12.95 הינו 200%.
14. בכור יום ההמרה החל מ־1.1.99 הינו 33,000%.

אופציות / 12.7.95

האופציות המודגשות פוקעות במהלך 21 הימים הבאים

אג"ח להמרה / 12.7.95

אג"ח ממשלתיות
ריבית משתנה - גילון

סדרה	שער	שינוי יומי בנק'	שינוי יומי ב-%	תשואה ב-% נטו	תשואה ב-% ברוטו	מחזור באלפי שקלים
גילון 2126	103.5	--	--	--	--	1593.9
גילון 2160	105.4	--	--	+15.34	--	1800.1
גילון 2201	101.5	-0.2	-0.2	+15.18	--	126.0
גילון 2202	101.6	--	--	+15.26	+15.26	2105.5
גילון 2203	105.6	--	--	+15.56	+15.56	3448.6
גילון 2204	107.2	--	--	+15.54	+15.54	2212.7
גילון 2205	102.5	--	--	--	+15.59	6421.7
גילון 2206	100.7	--	--	--	--	328.8

אג"ח ממשלתיות
גליל משופר, שגיא, נבע, כפיר

סדרה	שער	שינוי יומי בנק'	שינוי יומי ב-%	תשואה ב-% נטו	תשואה ב-% ברוטו	מחזור באלפי שקלים
03752	456.0	--	--	--	--	--
03753	436.0	+1.0	+0.2	--	--	2.0
03901	420.0	--	--	--	--	3.6
03902	400.0	--	--	--	--	--
03903	397.0	--	--	--	--	--
03791	331.0	--	--	--	--	0.6
03904	390.0	--	--	--	--	583.2
03792	327.0	--	--	--	--	--
04601	212.6	--	--	--	--	--
04602	203.7	--	--	--	--	--
04603	201.1	--	--	--	--	147.4
04604	199.1	-0.2	-0.1	--	--	--
04605	199.1	--	--	--	--	--
04606	197.8	+0.2	+0.1	--	--	49.4
04607	198.2	--	--	+3.59	+6.71	--
04608	196.7	+0.2	+0.1	+3.34	+6.02	--
04609	189.2	--	--	+3.84	+5.97	--
04610	182.1	--	--	+3.81	+5.74	--
04611	176.9	+0.4	+0.2	+3.54	+5.29	116.7
04612	171.7	-1.4	-0.8	+3.31	+4.92	174.6
04613	174.4	-0.7	-0.4	+2.91	+5.94	26.1
04614	171.5	--	--	+2.79	+5.59	51.4
03754	394.0	--	--	+4.19	+6.92	1.7
שגיא 3.00% 4119	166.5	-0.2	-0.1	+4.27	+5.37	73.2
שגיא 3.00% 4120	166.4	--	--	+4.38	+5.49	7.8
04121	166.1	--	--	+3.90	+5.83	132.8
03862	231.2	-0.9	-0.4	+3.53	+6.55	96.6
04122	164.4	-0.3	-0.2	+4.20	+5.89	341.9
03863	227.5	+0.2	+0.1	+3.16	+5.81	--
03755	375.0	-6.0	-1.6	+5.93	+8.07	5.9
03864	225.9	+0.9	+0.4	+3.08	+5.40	33.7
04123	161.2	-0.5	-0.3	+4.78	+6.28	48.7
04124	157.7	--	--	+4.26	+5.60	169.7
03865	218.6	--	--	+3.69	+5.78	14.0
03756	367.0	--	--	+3.82	+5.70	115.0
03866	216.4	-0.4	-0.2	+3.49	+5.38	0.9
03757	360.0	--	--	+3.84	+5.54	38.4
04125	151.1	-0.2	-0.1	+4.02	+5.13	0.2
03758	354.0	--	--	+3.56	+5.11	14.2
03867	220.0	+6.4	+3.0	+.17	+1.84	4.8
04126	149.9	--	--	+3.50	+5.57	1229.1
03759	367.0	--	--	+2.40	+5.29	--
03760	361.0	+1.0	+0.3	+2.71	+5.38	10.1
04127	147.1	+0.9	+0.6	+3.05	+4.96	301.8
03761	353.0	--	--	+2.83	+5.32	--
04128	143.8	--	--	+3.48	+5.26	48.5
03762	344.0	--	--	+2.84	+5.16	--
04129	142.4	-0.3	-0.2	+3.66	+5.35	251.4
03763	333.0	+1.0	+0.3	+2.98	+5.16	1.8
שגיא 2.00% 4233	164.9	-0.2	-0.1	+4.32	+4.93	686.7
שגיא 2.00% 4234	163.9	-0.2	-0.1	+4.22	+4.78	362.5
03764	327.0	-1.0	-0.3	+3.04	+5.09	98.1
03765	321.0	+1.0	+0.3	+2.66	+4.59	31.1
03766	317.0	-1.0	-0.3	+2.79	+4.63	--
04130	139.4	--	--	+3.37	+4.69	487.9
03767	312.0	+1.0	+0.3	+2.83	+4.57	624.0
03768	303.0	--	--	+3.07	+4.74	11.1
03769	306.0	+1.0	+0.3	+2.86	+4.71	47.5
03770	305.0	-1.0	-0.3	+2.73	+4.58	457.5
03771	307.0	--	--	+2.54	+4.47	460.5
04235	153.4	+0.3	+0.2	+3.34	+4.48	217.9
03772	304.0	+1.0	+0.3	+2.44	+4.28	397.6
03773	302.0	--	--	+2.63	+4.39	734.7
03774	314.0	--	--	+1.77	+4.28	--
04236	141.0	-1.0	-0.7	+3.39	+4.81	24.1
03775	297.2	-0.6	-0.2	+2.40	+4.57	594.4
04237	141.1	--	--	+3.17	+4.54	1199.5
04238	140.3	-0.1	-0.1	+3.16	+4.47	--
03776	292.9	-0.7	-0.2	+2.26	+4.35	--
03777	287.5	-1.4	-0.5	+2.43	+4.45	57.2
04239	138.9	-1.3	-0.9	+3.45	+4.72	34.7
04240	135.2	--	--	+3.37	+4.56	201.4
04241	132.2	-0.3	-0.2	+3.42	+4.58	428.7
04242	131.8	-0.1	-0.1	+3.41	+4.50	677.0
04243	130.5	-0.1	-0.1	+3.20	+4.56	715.5
04244	128.1	--	--	+3.27	+4.56	1088.8
04245	124.2	-0.1	-0.1	+3.32	+4.55	64.5
03778	235.1	--	--	+2.65	+4.52	47.0
04246	120.4	-0.6	-0.5	+3.38	+4.56	38.0
04801	313.0	+1.0	+0.3	+2.49	+4.55	1.5
04802	310.0	+9.0	+3.0	+2.35	+4.36	39.1

סדרה	שער	שינוי יומי בנק'	שינוי יומי ב-%	תשואה ב-% נטו	תשואה ב-% ברוטו	מחזור באלפי שקלים
04247	118.3	+0.8	+0.7	+3.20	+4.51	106.1
04803	305.0	+1.0	+0.3	+2.49	+4.46	98.1
04248	114.4	-0.5	-0.4	+3.31	+4.60	53.4
04249	109.8	-0.2	-0.2	+3.40	+4.58	2105.7
3.00 4250	102.7	-0.1	-0.1	+3.39	+4.50	1486.6
03779	190.0	-0.8	-0.4	+2.63	+4.63	95.0
04804	270.6	--	--	+2.54	+4.53	--
03780	186.3	-0.6	-0.3	+2.66	+4.62	90.5
3.00 4251	101.0	-0.1	-0.1	+3.34	+4.64	1800.2
04807	254.6	+0.8	+0.3	+2.68	+4.57	46.8
3.00 4252	97.8	--	--	+3.35	+4.60	917.1
גל"ר 2.50% 3781	158.3	-0.3	-0.2	+3.47	+4.05	43.5
03782	163.8	+0.5	+0.3	+2.99	+4.52	2.6
שגיא 4253	95.6	+0.1	+0.1	+3.41	+4.60	1845.0
03783	161.1	+0.3	+0.2	+3.05	+4.53	41.1
03784	156.9	--	--	+3.06	+4.54	156.9
03785	153.9	+0.5	+0.3	+3.02	+4.48	--
04808	220.8	+0.2	+0.1	+2.64	+4.54	0.4
04809	216.5	--	--	+2.68	+4.56	64.9
03787	143.1	+0.1	+0.1	+2.97	+4.58	--
4810	205.2	+0.2	+0.1	+2.77	+4.57	62.9
05401	315.0	--	--	+2.62	+4.52	0.4
05201	267.9	--	--	+2.68	+4.55	0.1
05402	311.0	--	--	+2.59	+4.45	--
05202	262.4	--	--	+2.71	+4.56	3.0
05203	255.8	--	--	+2.71	+4.53	--
05403	299.7	--	--	+2.72	+4.54	0.1
05404	293.8	+0.3	+0.1	+2.75	+4.55	1.2
05405	290.1	+0.9	+0.3	+2.77	+4.49	15.4
05204	221.4	+0.4	+0.2	+2.81	+4.48	--
04811	149.4	--	--	+3.04	+4.47	26.2
04812	149.9	+0.1	+0.1	+2.91	+4.53	30.0
04813	142.2	--	--	+2.98	+4.55	0.6
גל"ר 2.50% 4901	151.7	-0.3	-0.2	+3.85	+4.44	204.7
05406	251.3	+0.3	+0.1	+2.74	+4.52	--
04814	141.7	--	--	+2.97	+4.52	266.5
04815	140.7	+0.4	+0.3	+2.99	+4.52	--
05407	248.9	+0.7	+0.3	+2.77	+4.53	21.3
04816	140.2	+0.1	+0.1	+3.00	+4.52	14.4
04817	138.4	--	--	+3.02	+4.52	378.0
05408	232.9	--	--	+2.78	+4.50	--
05409	230.7	--	--	+2.81	+4.51	--
04818	136.0	--	--	+3.02	+4.51	405.6
04819	134.0	+0.9	+0.7	+2.95	+4.41	9.6
04820	133.2	--	--	+3.04	+4.49	231.7
05410	213.8	-0.4	-0.2	+2.70	+4.48	0.1
05411	209.3	--	--	+2.78	+4.55	547.4
05601	284.9	+0.3	+0.1	+2.78	+4.51	--
05602	282.5	+0.3	+0.1	+2.77	+4.48	8.0
05603	276.7	--	--	+2.80	+4.49	--
05604	269.0	-0.5	-0.2	+2.78	+4.46	--
05412	193.5	+0.2	+0.1	+2.82	+4.50	--
05413	187.4	-5.4	-2.8	+2.98	+4.66	17.4
05605	261.3	-5.1	-1.9	+2.95	+4.63	19.4
5606	263.7	-1.3	-0.5	+2.78	+4.43	188.5
05205	145.6	+0.1	+0.1	+2.92	+4.50	582.4
05206	142.9	--	--	+2.93	+4.50	--
05414	161.7	-5.0	-2.7	+2.88	+4.69	3.1
05610	259.1	-0.5	-0.2	+2.66	+4.42	1.1
05611	238.4	--	--	+2.77	+4.49	--
05612	225.8	+0.2	+0.1	+2.78	+4.45	248.3
05207	133.7	-0.7	-0.5	+2.96	+4.53	2.9
05208	129.5	-1.0	-0.8	+2.97	+4.50	64.7
05613	205.8	+0.4	+0.2	+2.73	+4.43	0.2
05614	202.8	+0.8	+0.4	+2.81	+4.52	--
05615	199.9	+0.2	+0.1	+2.81	+4.50	0.3
05701	219.8	+0.4	+0.2	+2.82	+4.46	244.2
05702	223.7	--	--	+2.70	+4.48	--
05703	220.3	-0.4	-0.2	+2.69	+4.44	--
05415	125.7	--	--	+2.95	+4.45	--
05416	121.5	-0.1	-0.1	+3.00	+4.48	256.2
05704	188.5	-1.9	-1.0	+2.86	+4.50	21.2
05705	195.1	--	--	+2.63	+4.40	1.0
05417	123.1	-0.9	-0.7	+2.84	+4.40	775.5
05706	187.7	-1.9	-1.0	+2.83	+4.61	2.6
05418	116.8	--	--	+2.95	+4.49	--
גל"ר 2.50% 5707	142.5	--	--	+3.63	+4.22	--
גל"ר 4.00% 5419	113.3	--	--	+2.96	+4.46	41.8
4.00 5420	105.0	--	--	+2.99	+4.43	32.0
05901	227.8	--	--	+2.72	+4.49	10.3
4.00 5421	104.2	--	--	+2.96	+4.51	--
4.00 5422	108.5	-0.9	-0.9	+3.00	+4.53	2.9
גל"ר 5423	99.5	+1.2	+1.2	+2.92	+4.41	5.0
גל"ר 5424	94.6	--	--	+3.02	+4.48	2257.7
בנד"ל 1376	168.2	+1.1	+1.9	+3.39	+4.32	20.1
01377	164.6	+1.1	+0.7	+3.61	+5.26	131.5
01378	162.9	-0.2	-0.1	+3.65	+5.50	9.6
01379	155.2	--	--	+3.73	+5.47	1547.5
01380	147.5	+0.3	+0.2	+3.60	+5.25	523.4
01381	145.5	--	--	+3.68	+5.52	247.3
01382	141.9	--	--	+3.73	+5.52	170.8
01383	140.1	+0.1	+0.1	+3.79	+5.48	511.1
01384	140.0	+0.1	+0.1	+3.70	+5.53	429.8
01385	134.9	+0.3	+0.2	+3.73	+5.51	683.2
01386	133.6	--	--	+3.68	+5.49	448.1
01387	129.4	--	--	+3.70	+5.43	155.2
01388	125.8	+0.4	+0.3	+3.69	+5.35	4.9
01389	121.6	--	--	+3.71	+5.47	60.8

סדרה	שער	שינוי יומי בנק'	שינוי יומי ב-%	תשואה ב-% נטו	תשואה ב-% ברוטו	מחזור באלפי שקלים
01390	118.7	+0.1	+0.1	+3.66	+5.44	255.2
01451	171.5	+0.5	+0.3	+3.62	+5.40	--
בנד"ל 1452	167.8	--	--	+4.43	+5.44	152.1
1391	114.4	-0.3	-0.3	+3.65	+5.34	499.7
01392	113.8	--	--	+3.64	+5.42	671.4
1393	105.2	+0.2	+0.2	+3.66	+5.33	220.9
בנד"ל 1495	163.8	--	--	+4.29	+5.26	348.0
1394	101.8	+0.1	+0.1	+3.65	+5.42	372.6
1395	100.7	+0.3	+0.3	+3.62	+5.34	21.9
בנד"ל 1396	100.0	+0.2	+0.2	+3.61	+5.38	1051.8
בנד"ל 1511	163.6	+0.3	+0.2	+4.40	+5.38	770.8

אג"ח קונצרניות
צמודות מדד

סדרה	שער	שינוי יומי בנק'	שינוי יומי ב-%	תשואה ב-% נטו	תשואה ב-% ברוטו	מחזור באלפי שקלים
אויס אג"ח 1	109.1	--	--	+5.03	+5.07	--
אורדים אג"ח 30	173.2	--	--	+4.07	+5.14	--
אורדים אג"ח 2	393.0	--	--	+2.19	+4.94	--
אורדים אג"ח 4	181.2	+0.2	+0.1	+3.74	+4.88	--
אינטרטאקוד אג"ח 1	186.8	+0.4	+0.2	+4.06	+5.45	--
אלקו אג"ח 3	195.2	+0.2	+0.1	+4.17	+5.54	--
אלרוב אג"ח ב	169.1	--	--	+5.91	+6.58	--
אלרוב אג"ח ד	154.2	--	--	+5.99	+6.78	--
אמפל 2	285.1	+0.3	+0.1	+2.99	+5.11	--
אמפל 3	309.0	--	--	+2.58	+5.27	--
אמריקה אג"ח 3	188.9	--	--	+3.66	+4.97	4.8
אפי צבי אג"ח 2	288.2	+0.6	+0.2	+3.40	+5.59	--
אשמורים הכה אג"ח 1	166.6	+0.2	+0.1	+3.88	+5.07	--
אשטרום 23	236.7	--	--	+2.84	+4.86	--
אשטרום 24	179.3	--	--	+3.69	+4.79	--
בזק אג"ח 1	240.5	+0.2	+0.1	+3.13	+4.89	--
בזק אג"ח 2	154.7	+0.3	+0.2	+3.91	+3.95	29.9
בית מימון 3	373.0	--	--	+2.52	+5.66	31.7
בית מימון 4	354.0	+1.0	+0.3	+2.34	+5.42	--
בית מימון 5	337.0	+1.0	+0.3	+2.48	+5.23	0.2
בית מימון 6	311.0	+1.0	+0.3	+2.84	+5.32	--
בית מימון 7	307.0	+1.0	+0.3	+2.82	+5.18	--
בית מימון 8	302.0	+1.0	+0.3	+2.68	+5.19	--
בית מימון 9	291.9	--	--	+2.72	+5.07	--
בית מימון 10	292.5	--	--	+2.62	+5.38	--
בית מימון 11	260.4	--	--	+3.15	+5.06	--
בית מימון 12	263.2	--	--	+3.06	+5.21	--
בית מימון 14	237.3	--	--	+3.24	+4.85	--
בינ"ל מסב אג"ח 44	153.9	+0.3	+0.2	+4.10	+4.58	--
בינ"ל מסב אג"ח 45	102.0	+0.1	+0.1	+4.09	+4.86	61.7
דחסם אג"ח 14	179.4	--	--	+4.21	+5.10	--
דחסם אג"ח 5	182.3	-0.2	-0.1	+3.87	+5.09	--
ברמ"ד אג"ח 17	250.8	--	--	+4.60	+6.84	--
דור דקו אג"ח 1	146.8	+0.1	+0.1	+3.97	+4.87	11.7
דור"ן גבו אג"ח א	145.0	+0.3	+0.2	+8.07	+9.94	--
דיאר"י אג"ח 1	298.6	--	--	+3.30	+5.25	--
דיאר"י אג"ח 2	281.6	+0.6	+0.2	+2.81	+4.62	--
דיאר"י אג"ח 3	259.0	--	--	+3.20	+5.15	--
דיאר"י אג"ח 4	185.9	+0.9	+0.5	+4.32	+4.79	0.7
דיסקונט אג"ח ב	169.1	--	--	+5.56	+7.27	138.6
הדר מבנה אג"ח 1	35.7	--	--	+237.60	+274.67	--
פסגו"ת הנפק 1	379.0	--	--	+2.35	+5.56	--
פסגו"ת הנפק 2	367.0	--	--	+2.39	+5.44	--
פסגו"ת הנפק 3	332.0	--	--	+1.89	+5.24	--
פסגו"ת הנפ 4	357.0	--	--	+2.50	+5.41	--
פסגו"ת הנפ 5	363.0	--	--	+2.23	+5.23	--

סדרה	שער	שינוי יומי בנק'	שינוי יומי ב-%	תשואה ב-% נטו	תשואה ב-% ברוטו	מחזור באלפי שקלים
פסגו"ת הנפק 6	351.0	--	--	+1.83	+4.58	--
פסגו"ת הנפק 7	347.0	--	--	+2.43	+5.21	--
פסגו"ת הנפק 8	325.0	--	--	+3.01	+4.86	--
פסגו"ת הנפק 11	342.0	--	--	+2.79	+5.12	--
פסגו"ת הנפק 12	322.0	--	--	+2.64	+5.38	--
פסגו"ת הנפק 13	326.0	--	--	+2.74	+5.19	--
פסגו"ת הנפק 15	315.0	--	--	+2.58	+5.37	--
פסגו"ת הנפק 16	327.0	+1.0	+0.3	+2.97	+4.91	--
פסגו"ת הנפק 17	318.8	+1.0	+0.3	+2.72	+4.93	9.5
פסגו"ת הנפק 18	264.6	--	--	+2.85	+4.72	--
פסגו"ת הנפק 19	143.2	--	--	+4.07	+4.80	48.9
זרותה אג"ח 1	124.2	-0.2	-0.2	+13.30	+16.56	28.8
אלפטן אג"ח 1	107.8	--	--	+6.72	+8.07	--
תלכל אג"ח 2	165.3	-2.2	-1.3	+6.53	+8.55	14.6
המסל 15	258.1	+0.3	+0.1	+3.05	+4.80	6.8
המסל 16	242.6	+0.7	+0.3	+3.83	+4.82	10.9
המסל 17	227.1	+0.2	+0.1	+3.17	+4.83	--
המסל 18	213.1	+0.4	+0.2	+3.23	+4.84	106.5
המסל 19	174.7	--	--	+3.69	+4.76	174.7
המסל 20	161.0	--	--	+3.69	+4.73	2.8
המסל 20 א	161.1	+0.3	+0.2	--	+4.72	32.2
המסל 21	110.1	--	--	+3.65	+4.79	--
חל הנפקה אג"ח 1	348.0	+1.0	+0.3	+2.21	+6.11	--
חל הנפקה אג"ח 2	313.0	+1.0	+0.3	+2.75	+5.50	--
חל הנפקה אג"ח 3	267.0	+1.1	+0.4	+3.07	+5.35	--
יוה אג"ח 2	90.0	+0.4	+0.4	+9.72	+11.05	--
ישראלים אג"ח א	269.2	--	--	+3.05	+5.11	--
ישרס אג"ח ב	174.2	--	--	+5.71	+6.94	214.9
ישרס אג"ח 1	122.7	--	--	+5.63	+6.36	122.7
כנף פיתוח אג"ח 1	173.6	--	--	+8.25	+9.94	181.4
כור הנפקה 7	200.7	--	--	+3.16	+4.90	--
כל סימן 14	307.0	--	--	+2.72	+5.07	--
כלל הנפקה ה	398.0	--	--	+2.21	+4.97	--
כלל הנפקה ו	387.0	--	--	+2.40	+4.95	64.8
כלל הנפקה ז	358.0	--	--	+2.36	+5.03	--
כלל הנפקה ח	336.0	+1.0	+0.3	+2.83	+4.99	17.6
כלל הנפקה ט	358.0	+1.0	+0.3	+2.41	+4.93	--
כלל הנפקה י	298.8	--	--	+2.76	+5.02	--
כלל הנפקה יא	259.7	--	--	+2.71	+4.90	--
כלל סחר אג"ח 3	114.7	+0.2	+0.2	+4.91	+4.98	5.7
כלל תעש אג"ח 7	255.9	+0.3	+0.1	+2.89	+5.03	--
לאומי מסב 151	169.3	--	--	+3.99	+4.81	169.3
לאומי מסב 152	115.4	--	--	+3.75	+4.82	--
לאומי מסב 153	115.5	+0.1	+0.1	+3.74	+4.80	--
לאומי מימון 162	336.0	--	--	+2.60	+5.30	--
לאומי מימון 163	353.0	--	--	+2.55	+5.06	--
לאומי מימון 165	325.0	+1.0	+0.3	+2.33	+5.17	--
לאומי מימון 166	324.0	+1.0	+0.3	+2.55	+5.39	--
לאומי מימון 167	313.0	--	--	+2.44	+5.06	--
לאומי מימון 168	302.0	--	--	+2.91	+4.94	--
לאומי מימון 169	294.6	--	--	+3.25	+5.55	--
לאומי מימון 170	300.0	+0.1	+--	+2.84	+4.90	--
לאומי מימון 171	234.0	--	--	+3.48	+4.99	--
לאומי מימון 172	189.9	+0.2	+0.1	+3.40	+4.96	--
לאומי מימון 173	155.0	--	--	--	+4.74	--
נרדיה אג"ח א	162.5	--	--	+5.22	+5.22	--
סבי תמש אג"ח ב	291.9	+0.3	+0.1	+2.74	+5.05	--
מנ"ל 1	291.2	+0.3	+0.1	+3.13	+6.00	--
מנ"ל 2	264.1	--	--	+2.11	+4.01	--
ברנמל מבכל אג"ח 1	194.4	--	--	+4.53	+6.14	38.8
סיטונאל אג"ח א	124.3	+0.2	+0.2	--	+19.62	11.0
סיטונאל אג"ח 1	76.4	+0.2	+0.3	+13.34	+15.04	15.2

סדרה	שער	שינוי יומי בנק'	שינוי יומי ב-%	תשואה ב-% נטו	תשואה ב-% ברוטו	מחזור באלפי שקלים
שמן אג"ח א	181.8	--	--	+4.94	+5.14	36.3
מפיקים 170	294.9	--	--	+2.81	+5.47	--
ממשבים 89	302.0	--	--	+2.72	+6.18	--
ממשבים 91	265.5	--	--	+2.65	+5.09	--
ממשבים 92	185.9	+0.2	+0.1	+4.06	+5.14	--
שמן אג"ח 38	302.0	+1.0	+0.3	+2.38	+4.96	--
שמן אג"ח 39	280.0	--	--	+2.66	+5.05	--
שמן אג"ח 40	258.0	--	--	+3.09	+4.82	--
שמן אג"ח 41	188.2	+0.4	+0.2	+4.03	+4.70	--
שמן אג"ח 42	164.9	--	--	+4.16	+4.84	49.4
שמן אג"ח	184.2	+0.2	+0.1	+3.74	+4.88	--
כנף אג"ח 1	111.4	--	--	+5.65	+6.79	14.1
מבני אחזקה אג"ח 2	133.8	--	--	+3.91	+5.27	77.0
מבני מימון אג"ח ב	159.0	+0.2	+0.1	+4.25	+5.07	--
מרחב אג"ח ב	101.2	-0.3	-0.3	+7.15	+8.97	15.1
מתם אג"ח 1	161.4	--	--	+5.01	+6.62	--
מליס אג"ח 6	170.2	--	--	+4.08	+5.08	--
פלדמן אג"ח ב	85.1	+0.1	+0.1	+9.72	+11.18	11.2
פקר אג"ח 3	128.0	--	--	+4.32	+5.86	--
תאוס אג"ח 3	164.8	--	--	+5.29	+5.60	--
ציון הזה אג"ח 1	166.3	+0.3	+0.2	+5.72	+7.02	--
חקס 1	242.6	+2.6	+1.1	--	--	31.5
חקס 2	217.3	+1.3	+0.6	--	--	21.7
קבוצ אג"ח ב	155.2	-0.2	-0.1	--	+8.26	--
רבוע אג"ח 1	295.2	--	--	+2.85	+5.35	--
שוק ממשי ר"א	161.0	--	--	--	--	--
שוק ממשי 2 ר"א	133.9	+0.1	+0.1	--	--	--
שיא אג"ח 3	166.3	--	--	+7.33	+8.93	--
תדיראן אג"ח 2+1	371.0	--	--	+3.41	+6.19	--
תדיראן אג"ח 3	295.8	--	--	+3.08	+5.40	--
חכן 1	109.0	--	--	+11.85	+17.52	1.8
חכן 2	110.8	-3.2	-2.8	+11.41	+16.82	2.7
חכן 3	131.7	+3.8	+3.0	--	--	--

אג"ח קונצרניות
נסחרות מט"ח - ריבית קבועה

סדרה	שער	שינוי יומי בנק'	שינוי יומי ב-%	תשואה ב-% נטו	תשואה ב-% ברוטו	מחזור באלפי שקלים
פרוחז חשמל אג"ח 20	97.9	-0.1	-0.1	+6.46	+8.45	9.7

אג"ח קונצרניות
נסחרות מט"ח - ריבית משתנה

סדרה	שער	שינוי יומי בנק'	שינוי יומי ב-%	תשואה ב-% נטו	תשואה ב-% ברוטו	מחזור באלפי שקלים
הפל"ס 35	98.9	--	--	+5.82	+8.53	--
הפל"ס 36	96.8	--	--	+6.80	+9.01	--

אג"ח קונצרניות
צמודות לזהב

סדרה	שער	שינוי יומי בנק'	שינוי יומי ב-%	תשואה ב-% נטו	תשואה ב-% ברוטו	מחזור באלפי שקלים
הסיגה יד אג"ח 1	165.7	+0.2	+0.1	+7.03	+8.31	--

אג"ח ממשלתיות
צמוד דולר - ריבית משתנה - גלבוע

סדרה	שער	שינוי יומי בנק'	שינוי יומי ב-%	תשואה ב-% נטו	תשואה ב-% ברוטו	מחזור באלפי שקלים
גלבוע 6171	201.4	-0.4	-0.2	--	--	1.1
גלבוע 6172	199.1	--	--	--	--	--
גלבוע 6511	148.1	+0.3	+0.2	--	--	--
גלבוע 6512	145.7	-0.6	-0.4	--	--	36.4
גלבוע 6401	125.4	+0.3	+0.2	--	--	12.5

סדרה	שער	שינוי יומי בנק'	שינוי יומי ב-%	תשואה ב-% נטו	תשואה ב-% ברוטו	מחזור באלפי שקלים
גלבוע 6513	148.5	-1.5	-1.0	--	--	29.9
גלבוע 6514	153.0	+2.0	+1.3	+7.1	+4.43	10.1
גלבוע 6515	134.9	+0.1	+0.1	+3.65	+6.75	130.8
גלבוע 6516	122.8	+0.9	+0.7	+3.85	+6.12	10.0
גלבוע 6517	127.9	-0.1	-0.1	+3.63	+6.69	39.0
גלבוע 6519	120.7	-0.2	-0.2	+4.22	+6.65	55.6
גלבוע 6520	126.2	-0.1	-0.1	+4.41	+6.70	71.0
גלבוע 6521	128.9	+0.6	+0.5	+4.32	+6.37	392.6
גלבוע 6522	125.1	+0.1	+0.1	+4.18	+6.74	150.6
גלבוע 6523	120.7	+0.1	+0.1	+4.42	+6.68	36.2
גלבוע 6524	119.4	+0.4	+0.3	+4.38	+6.45	481.8
גלבוע 6525	118.4	--	--	+4.40	+6.77	59.2
גלבוע 6526	108.3	--	--	+4.60	+6.79	133.3
גלבוע 6527	106.2	--	--	+4.28	+6.76	95.5
גלבוע 6528	107.4	--	--	+4.38	+6.59	--
גלבוע 6529	103.1	-0.9	-0.9	+4.42	+6.85	7.2
גלבוע 6530	101.7	-0.1	-0.1	+4.36	+6.63	--
גלבוע 6531	95.9	-0.8	-0.8	+5.00	+7.10	68.0
גלבוע 6532	96.3	+0.2	+0.2	+4.87	+7.03	412.8
גלבוע 6533	97.1	+0.1	+0.1	+4.76	+7.01	48.5
גלבוע 6534	96.5	-0.1	-0.1	+4.52	+6.60	161.1

אג"ח קונצרניות
צמודות מט"ח

סדרה	שער	שינוי יומי בנק'	שינוי יומי ב-%	תשואה ב-% נטו	תשואה ב-% ברוטו	מחזור באלפי שקלים
אלביט אג"ח א	144.1	--	--	+5.48	+7.63	--
אלקו אג"ח 4	152.6	+0.5	+0.3	--	--	2.5
בית מימון 13	180.0	--	--	+5.58	+8.68	--
דלתא אג"ח 1	138.0	+0.3	+0.2	+7.14	+9.79	1.2
פסגו"ת הנפק 20	117.6	+0.7	+0.7	+5.12	+7.15	--
פסגו"ת הנפק 21	119.3	+0.1	+0.1	+5.08	+7.18	10.2
מסגם אג"ח 1	112.9	--	--	+6.01	+6.01	20.3
כל סימן 15	216.8	-2.0	-0.9	+4.75	+6.52	65.0
כל סימן 16	178.5	+0.2	+0.1	+4.89	+7.33	--
כלל הנפקה 1	962.0	--	--	--	--	--
לאומי מימון 174	115.4	+0.1	+0.1	+5.18	+7.52	9.5
לאומי מימון 175	113.2	--	--	+5.55	+7.87	169.8
מז"ר 3	121.3	+0.1	+0.1	+5.45	+7.56	--
מגדל בוגה א	432.0	+1.0	+0.2	+5.89	+8.55	--
פקר אג"ח 2	114.2	--	--	+6.04	+8.39	52.5
תאוס אג"ח 4	167.9	-0.2	-0.1	+6.87	+8.71	54.9
תאוס אג"ח 5	128.0	+0.4	+0.3	+6.01	+9.48	19.2
ים הכנה אג"ח 2002	74682.0	-150.0	-0.2	+5.01	+6.94	--

אג"ח קונצרניות
צמודות דולר או מדד

סדרה	שער	שינוי יומי בנק'	שינוי יומי ב-%	תשואה ב-% נטו	תשואה ב-% ברוטו	מחזור באלפי שקלים
בית מימון 2	389.0	--	--	+6.35	+10.47	--
כלל הנפקה ד	548.0	--	--	+2.31	+5.45	--

אג"ח קונצרניות
צמודות מדד או סל מטבעות

סדרה	שער	שינוי יומי בנק'	שינוי יומי ב-%	תשואה ב-% נטו	תשואה ב-% ברוטו	מחזור באלפי שקלים
פסגו"ת הנפק 9	329.0	--	--	+3.03	+4.88	--
פסגו"ת הנפק 10	341.0	--	--	+2.74	+5.01	--
פסגו"ת הנפק 14	338.0	--	--	+2.81	+5.13	--
לאומי מימון 161	376.0	--	--	+2.35	+4.97	--
לאומי מימון 164	333.0	--	--	+2.64	+5.10	--

תוצאות המסחר באופציות על שער הדולר אתמול

שם האופציה	שער בסיס	מחיר קובע	שינוי ב-%	מחיר נמוך	מחיר גבוה	תמורה בשקלים	פוזיציות פתוחות
sC 240 AUG	מבוקש	מבוקש	—	—	—	—	—
sC 290 AUG	מבוקש	מבוקש	—	—	—	—	—
sP 290 AUG	מבוקש	מבוקש	—	—	—	—	—
sC 295 AUG	468	478	0.43	465	470	9845	812
sP 295 AUG	מבוקש	מבוקש	—	—	—	—	—
sC 300 AUG	189	180	-4.76	180	190	22550	2843
sP 300 AUG	מבוקש	מבוקש	—	—	—	—	—
sC 305 AUG	100	90	-10	90	90	1080	1534
sP 305 AUG	מבוקש	מבוקש	—	—	—	—	—
sC 310 AUG	28	29	3.57	29	30	235	1492
sP 310 AUG	מבוקש	מבוקש	—	—	—	—	—
sC 240 OKT	מבוקש	מבוקש	—	—	—	—	—
sC 290 OKT	1490	1490	—	—	—	—	50
sP 290 OKT	מבוקש	מבוקש	—	—	—	—	—
sC 295 OKT	786	800	1.78	800	800	8800	683
sP 295 OKT	מבוקש	מבוקש	—	—	—	—	—
sC 300 OKT	452	450	-0.44	450	450	18450	425
sP 300 OKT	מבוקש	מבוקש	—	—	—	—	—
sC 305 OKT	213	210	-1.41	200	210	3540	131
sP 305 OKT	מבוקש	393	—	390	400	15700	—
sC 310 OKT	158	150	—	—	—	—	73
sP 310 OKT	640	648	—	—	—	—	175
sC 240 DEC	מבוקש	מבוקש	—	—	—	—	—
sC 290 DEC	מבוקש	מבוקש	—	—	—	—	—
sP 290 DEC	מבוקש	מבוקש	—	—	—	—	—
sC 295 DEC	1140	1140	—	—	—	—	62
sP 295 DEC	מבוקש	מבוקש	—	—	—	—	—
sC 300 DEC	770	770	—	770	770	13090	78
sP 300 DEC	מבוקש	מבוקש	—	—	—	—	—
sC 305 DEC	458	458	—	—	—	—	26

תוצאות המסחר באופציות מעו"ף אתמול

שם האופציה	שער בסיס	שער קובע	שינוי באחוזים	מחיר נמוך	מחיר גבוה	מחזור ביחידות	תמורה בשקלים	פוזיציות פתוחות	שווי b&s	סטיית תקן גלומה	הפרש מ-b&s	DELTA	THETA	VEGA
C 001 JUL	19140	19064	-0.4	19060	19120	27	514840	2598	19268	—	-1.0%	100.0	-0.0%	—
C 100 JUL	9225	9225	—	—	—	—	—	136	9416	—	-2.0%	100.0	-3.5%	8.0%
C 145 JUL	4475	4475	—	—	—	—	—	384	4941	—	-9.4%	100.0	-5.1%	8.0%
P 145 JUL	6	5	-16.67	5	6	16	81	3558	0	—	—	-0.0	-0.0%	0.0%
C 150 JUL	4340	4280	-1.38	4280	4300	11	47100	1534	4444	—	-3.7%	100.0	-5.3%	0.0%
P 150 JUL	9	7	-22.22	7	7	36	252	6538	0	54.1%	—	-0.0	-0.0%	0.0%
C 160 JUL	3350	3285	-1.35	3280	3340	37	122420	3570	3450	—	-4.8%	99.9	-5.7%	0.1%
P 160 JUL	10	9	-10	9	9	3	27	10241	0	45.6%	—	-0.1	-0.1%	0.1%
C 170 JUL	2360	2260	-4.24	2260	2360	136	371580	8126	2461	—	-8.2%	98.6	-7.3%	1.5%
P 170 JUL	14	12	-14.29	10	14	283	2573	16814	6	33.1%	100.0%	-1.4	-1.3%	1.5%
C 180 JUL	1370	1385	-4.89	1300	1360	621	824170	11570	1520	—	-14.3%	90.0	-12.3%	7.1%
P 180 JUL	32	34	6.25	29	36	752	24360	21417	59	26.0%	-42.4%	-10.0	-6.0%	7.1%
C 190 JUL	470	415	-11.7	415	470	2358	1030485	27749	748	—	-44.5%	66.3	-18.2%	14.8%
P 190 JUL	143	164	14.69	145	180	3239	532870	25771	282	21.8%	-41.8%	-31.7	-11.5%	14.8%
C 200 JUL	70	63	-10	58	63	1832	104764	28970	272	14.7%	-76.8%	34.6	-16.3%	14.9%
P 200 JUL	718	774	9.01	700	788	980	732840	18987	800	28.2%	-3.3%	-65.4	-9.2%	14.9%
C 210 JUL	26	20	-23.08	18	20	1038	20692	10271	70	22.1%	-71.4%	12.0	-8.4%	8.1%
P 210 JUL	1652	1731	4.78	1640	1740	427	728440	1863	1592	43.5%	8.7%	-88.0	-1.0%	8.1%
C 001 SEP	19040	19077	0.19	19080	19080	75	1429440	710	19262	—	-1.0%	100.0	-0.0%	0.0%
C 110 SEP	8120	8200	0.99	8200	8200	1	8200	44	8663	—	-5.3%	100.0	-3.8%	0.0%
C 160 SEP	3560	3620	1.69	3620	3620	10	36200	499	3861	—	-6.2%	94.9	-6.9%	9.4%
P 160 SEP	50	56	12	50	58	151	8104	1725	61	29.5%	-8.2%	-5.1	-1.4%	9.4%
C 170 SEP	2648	2628	-0.76	2600	2640	18	47240	1810	2989	—	-12.1%	88.5	-8.5%	17.5%
P 170 SEP	86	100	16.28	86	100	456	40763	5998	161	26.2%	-37.9%	-11.5	-2.5%	17.5%
C 180 SEP	1853	1771	-4.43	1750	1850	219	390720	2811	2209	—	-19.8%	78.6	-9.6%	26.3%
P 180 SEP	189	215	13.76	200	225	841	175550	9141	353	24.4%	-39.1%	-21.4	-3.4%	26.3%
C 190 SEP	1123	1025	-8.9	1020	1110	389	419670	4322	1552	12.8%	-34.1%	65.7	-10.2%	33.1%
P 190 SEP	437	473	8.24	445	475	444	203410	6561	669	24.0%	-29.3%	-34.3	-3.7%	33.1%
C 200 SEP	568	580	-11.97	495	550	708	360795	9047	1835	15.1%	-51.7%	51.5	-10.0%	35.9%
P 200 SEP	840	890	5.95	860	900	417	367740	4595	1124	23.5%	-20.8%	-48.5	-3.1%	35.9%
C 210 SEP	250	215	-6.52	200	225	724	154085	8629	656	16.9%	-67.2%	37.7	-8.9%	34.2%
P 210 SEP	1510	1593	5.5	1530	1600	89	138340	2155	1717	26.3%	-7.2%	-62.3	-1.6%	34.2%

מדד מעו"ף: 193.59 סטיית תקן: 30.00% שער ריבית: 13.80%

הודעות בעניין
תכנון ובנייה

חוק הליכי תכנון ובניה (הוראת שעה), התש"ן-1990
וחוק התכנון ובניה, התשכ"ה-1965
מרחב תכנון מקומי תל אביב-יפו

הודעה בדבר הפקדת תכנית המהווה שינוי תכנית מתאר מקומית
נמסרת בזה הודעה, בהתאם לסעיף 5 (3) לחוק הליכי תכנון ובניה (הוראת שעה), התש"ן-1990 ובהתאם לסעיף 89 לחוק התכנון והבניה, תשכ"ה-1965, כי במשרדי הועדה לבניה למגורים ולתעשיה, במשרדי הועדה המחוזית לתכנון ולבניה מחוז תל-אביב ובמשרדי הועדה המקומית לתכנון ולבניה תל אביב-יפו מופקדת תכנית המהווה שינוי תכנית מתאר מקומית הנקראת: "תכנית מפורטת מספר תא/במ-58-2648" כפר שלם בית הן ניר אביב
המהווה שינוי לתכניות הבאות:
שינוי מס' 1 לשנת 1994 לתכנית מתאר מס' 460 ולתכניות מפורטות מס' 807, 807 ב' ו-808.
השטחים הכלולים בתכנית ומקומם:
ישוב: תל אביב-יפו
גבולות התכנית:
מצפון: רח' סנפיר
ממזרח: דרך הטייסים
מדרום: דרך לח"י (לזו)
ממערב: שד' שש הימים
גוש 6129 חלקות (3-6, 8, 14, 15 ארעי) 39-45, 49, 51.
גוש 6129 חלקות 148, 157, 159, 160,
גוש 6129 ח"ח (10, 12 ארעי) 46, 48, 50, 53-58, 107,
גוש 6141 חלקות 84,
גוש 6146 חלקות 85, 124, 162, 211, 219, 239, 240,
גוש 6146 חלקות 244, 246, 249, 251, 255, 256, 258,
גוש 6146 חלקות 262, 265-269, 272-276, 278, 279,
גוש 6146 חלקות 284,
גוש 6146 ח"ח 52, 66-69, 167, 208, 237, 281, 283,
גוש 7241 חלקות 7, 9-51, 53-58, 59-62, 64-66,
גוש 7241 ח"ח 57, 63,
גוש 7243 חלקות 3-24, 27-31,
גוש 7244 חלקות 44, 45-50, 57-60, 62-67, 72, 77,
גוש 7244 חלקות 79, 81,
גוש 7244 ח"ח 75,
עיקרי הוראות התכנית:
תכנון מחדש לשם שיפור מערך שטחי הציבור ותוספת 336 יח"ד ע"י:
- שינוי יעוד מגרשי מגורים 44/45, 91 לשצ"פ/חניה, שינוי גבולות/הגדלת מספר קומות ואיחוד במגרשים 42, 48, 54, 55, 56, 88, 106, 118, 121, 122, 126, 132, 135 ו-136.
תכנון מחדש של מגרשים 10 ב' (מגרש מיוחד), 58, 57, 60, 62, 64, 126, 130, 131.
- שינוי מגרש 200 ממסחר לאזור מגורים ד'.
- קביעת מתחם איחוד וחלוקה בגוש 6129 ח"ח 44, 45, 107 ובגוש 6146 חלקה 85 וח"ח 52, 209, 211, 219 שלא בהסכמת הבעלים.
- הגדלת זכויות הבניה במגרשים לבניני ציבור ושילוב חניה ציבורית על ו/או תת-קרקעית.
- שינוי שצ"פ לשצ"פ לאורך דרך הטייסים.
- שינוי רח' טובא וסלע יעקב (חלק) וחלקות 36 ו-40 וח"ח 41 ו-44 בגוש 7241 לדרכים משולבות.
כל מעונין רשאי לעיין בתכנית, בימים ובשעות שהמשרדים האמורים פתוחים לקהל. כל המעונין בקרקע, בבנין או בכל פרט תכנוני אחר הרואה את עצמו נפגע על ידי התכנית, וכן כל הזכאי לכך על פי סעיף 100 לחוק, רשאי להגיש התנגדות תוך שלושים יום מיום פרסומה של הודעה זו בעתונות, למשרדי הועדה לבניה למגורים ולתעשיה, מחוז תל-אביב אחד העם 9, מגדל שלום תל-אביב 61290 טל: 03-5193333
התנגדות לתכנית לא תתקבל ולא תידון אלא אם כן הוגשה בכתב בפירוט הנמקות ובלווי תצהיר המאמת את העובדות שעליהן היא מסתמכת.
שמואל לסקר
יו"ר הועדה לבניה למגורים ולתעשיה
מחוז תל-אביב

עיריית ירושלים
הועדה המקומית לתכנון ולבניה
הודעה לפי סעיף 149 לחוק התכנון והבניה תשכ"ה-1965
ניתנת בזה הודעה, בהתאם לסעיף 149 לחוק התכנון והבניה תשכ"ה-1965. כי הוגשה בקשה לועדה להיתר ע"י אבו סיר עמי
מספר הבקשה: 95/0301.0
מהות הבקשה: בנין חדש
כתובת הנכס: רחוב אום טובא אום טובה י-ם
הבקשה כוללת הקלות המפורטות להלן:
הקלה בקו בנין בין המוחזר בשעור של 0.50 מ'.
התנגדויות לאישור ההקלות הנ"ל, או איזה מהן, אפשר להגיש תוך 21 יום מתאריך פרסום הודעה זו בתאר השם, לכתובת: עיריית ירושלים, מזכירות המחלקה לרישוי בניה, קרית העיריה כיכר ספרא 1 י-ם. לאחר פרק זמן זה לא תתקבלנה התנגדויות. ניתן לקבל טופס להגשת התנגדות ולעיין בבקשה במחלקה לרישוי בניה, בקרית העיריה. קבלת קהל: ימים א-ה' שעות 12:00-14:00, לאחר תאום מראש עם הגברת רחמה יעקובי בטלפון: 297648
אורי לופוליאנסקי
מ"מ ראש העיריה
יו"ר הועדה המקומית לתכנון ולבניה

הועדה המקומית לתכנון ולבניה
מרחב רמות-השרון
ניתנת בזה הודעה בהתאם לסעיף 149 לחוק התכנון והבניה תשכ"ה-1965 כי הוגשה בקשה לועדה המקומית לתכנון ולבניה מרחב רמת-השרון שד' באולק 41 רמה"ש.
בקשה למתן אישור ל: איחוד חלקות ע"י חברת חלקה 59 בגוש 6417 בע"מ באמצעות מנהלה מר משה זרחי רחוב ארלוזורוב 150 ת"א.
בגוש: 6417 חלקות: 680, 681 ברחוב הראשונים פינת סוקולוב המסווגת באזור מגורים ג' חלקה 680 ובאזור מגורים ב-1 חלקה 681 עפ"י תכנית רש/414, רש/210 רש/541, רש/521 א', רש/579.
מהות הבקשה: 1. איחוד חלקות: 680, 681 על מנת ליצור חלקה אחת. האיחוד עשוי לאפשר קיומו של סעיף 33 לתקנות תוכנית המתאר רש/210א' כדלקמן: "מגרשים הנמצאים בתחומי אזורים שונים יהיו דנים אותם כאילו הם נמצאים באזור שאחוזי הבניה בו הם הגבוהים ביותר פרט לדין המהוה? כלגבי כל אחד מהאזורים השונים שהמגרש נמצא בהם.
כל מי שיש לו התנגדות למתן אישור הנ"ל, רשאי להגיש לועדה המקומית לתכנון ולבניה מרחב רמת-השרון, את התנגדותו המנומקת ולציין כתובתו המדויקת. התנגדויות תתקבלנה במשך 14 יום מתאריך פרסום ההודעה הנ"ל בעיתונות. עו"ד יעקב כהן
יו"ר ועדת המשנה המקומית
לתכנון ולבניה מרחב
רמת השרון

חוק התכנון ובניה (הוראת שעה), התש"ן-1990
וחוק התכנון ובניה, התשכ"ה-1965
מרחב תכנון מקומי אור יהודה-אזור
הודעה בדבר ביטול הפקדת תכנית המהווה שינוי תכנית מתאר מקומית
נמסרת בזה הודעה, כי הוועדה לבניה למגורים ולתעשיה, החליטה לדחות את התכנית הנקראת: "תכנית מספר רש/בת-6-158", שהודעה בדבר הפקדתה פורסמה ביום 25.12.92 ובילקוט הפרסומים 4075, תשנ"ג, עמ' 1229 בתאריך 14.01.93.
המהווה שינוי לתכניות הבאות:
שינוי לתכנית מתאר - ממא/100
מפורטות - ממא/86, ממא/132: תרש"צ 3/55/2
השטחים הכלולים בתכנית ומקומם:
ישוב: אור יהודה
רחוב קפלן
גוש 6219 חלקות 134, 136, 146, 162,
גוש 6219 ח"ח 90, 51, 108, 110, 112, 114, 116,
גוש 6219 ח"ח 118, 120, 132, 140, 146, 149, 151,
גוש 6483 חלקות 7, 14, 15, 16, 17, 55, 75,
גוש 6483 ח"ח 5, 6, 8-13, 30-34, 39, 40, 53, 56,
גוש 6483 ח"ח 58, 62, 65, 67, 69, 71, 73
גוש 6484 חלקות 55, 56, 67, 85, 89, 95, 112, 114,
גוש 6484 חלקות 116, 118, 119, 121, 123, 125, 129,
גוש 6484 ח"ח 55-59, 61, 67, 68, 71-73, 131,
גוש 7214 חלקות 12, 68, 79,
גוש 7214 ח"ח 11, 75,
גוש 7215 חלקות 28, 33,
גוש 7215 ח"ח 48, 49, 50, 51,
עיקרי הוראות התכנית:
1. לשנות יעוד של קרקעות חקלאיות הקרקעות לבניני ציבור לייעודים הבאים: תעשיה, שירותים לתעשיה, בניני ציבור, שטח ציבורי פתוח, שירותים הנדסיים ודרכים.
2. לאפשר תוספת של כ-50,000 מ"ר שטח רצפות עבור תעסוקה (בנוסף לנטו מס' 20).
3. קביעת שטחים לתעשיה, לבניני ציבור, לשטח ציבורי פתוח ולשרותים הנדסיים.
4. התוויית דרכים לרכב ולהולכים וקביעת תקני שטחי חניה.
5. קביעת גובה בנינים, אחוזי בניה, קוי בנין והוראות בניה אחרות עבור שימושי הקרקע שבתכנית.
6. לקבוע הוראות לבניה אקוסטית באזורים חשופים לרעש מטוסים ותנאים למתן היתר בניה בנין בסביבות טיסה.
7. לקבוע הוראות למניעת מטרדים לסביבה במפעלי תעשיה.
8. להוות תכנית איחוד וחלוקה לפי פרק ג' סימן ז' לחוק התכנון והבניה תשכ"ה-1965.
שמואל לסקר
יו"ר הועדה המחוזית לתכנון ובניה
מחוז תל-אביב

חוק התכנון ובניה, התשכ"ה-1965
מרחב תכנון מקומי באר טוביה
הודעה בדבר הפקדת תכנית המהווה שינוי תכנית מפורטת
נמסרת בזה הודעה, בהתאם לסעיף 89 לחוק התכנון והבניה, תשכ"ה-1965 כי במשרדי הועדה המחוזית לתכנון ובניה, מחוז הדרום ובמשרדי הועדה המקומית לתכנון ובניה באר טוביה מופקדת תכנית המהווה שינוי תכנית מפורטת הנקראת:
"תכנית מספר 12/117/03/8".
המהווה שינוי לתכניות הבאות:
117/03/8
השטחים הכלולים בתכנית ומקומם:
ישוב: באר טוביה
גוש 326 חלקות 107.
עיקרי הוראות התכנית:
הקמת אזור מגורים א' ע"י שינויים ביעודי קרקע וקביעת הנחיות ומגבלות בניה.
כל מעונין רשאי לעיין בתכנית, בימים ובשעות שהמשרדים האמורים פתוחים לקהל. כל מעונין בקרקע, בבנין או בכל פרט תכנוני אחר הרואה את עצמו נפגע על ידי התכנית, וכן כל הזכאי לכך על פי סעיף 100 לחוק, רשאי להגיש התנגדות תוך חודשיים מיום פרסומה של הודעה זו ברשומות, למשרדי הועדה המחוזית לתכנון ובניה, מחוז הדרום רחוב התשאים ת.ד. 68 באר-שבע 84100 טל: 07-296414
המתנגד ימציא העתק התנגדותו למשרדי הועדה המקומית, באר טוביה טל: 08-581338
התנגדות לתכנית לא תתקבל ולא תידון אלא אם כן הוגשה בכתב בפירוט הנמקות ובלווי תצהיר המאמת את העובדות שעליהן היא מסתמכת.
שלום זנים
יו"ר הועדה המחוזית לתכנון ובניה
מחוז הדרום

חוק התכנון ובניה, התשכ"ה-1965
מרחב תכנון מקומי תל אביב-יפו
הודעה בדבר הפקדת תכנית המהווה שינוי תכנית מפורטת
נמסרת בזה הודעה, בהתאם לסעיף 89 לחוק התכנון והבניה, תשכ"ה-1965 כי במשרדי הועדה המחוזית לתכנון ובניה, מחוז תל-אביב ובמשרדי הועדה המקומית לתכנון ובניה תל אביב-יפו מופקדת תכנית המהווה שינוי תכנית מפורטת הנקראת:
"תכנית מספר תא/2586".
המהווה שינוי לתכניות הבאות:
שינוי מס' 1 לשנת 1993 של תכנית מפורטת 628
השטחים הכלולים בתכנית ומקומם:
ישוב: תל אביב-יפו
רחוב ויסוצקי מס' 6
גוש 6108 חלקות 372
עיקרי הוראות התכנית:
1. לקבוע יעודי קרקע חדשים וזכויות בניה בתחום התכנית אשר יאפשרו הקמת מבנה לדיור מוגן שישתלב בשכונת המגורים מצד צפון ומבנה המשרדים מדרום, כל זאת על ידי:
א. שינוי יעוד לייעוד מיוחד בו יותרו משרדים, דיור מוגן לאוכלוסיה מבוגרת ומבנן תת קרקעי.
ב. קביעת זכויות בניה והוראות בינוי חדשות, המאפשרות הקמת בנין בסך שמס' קומותיו לא יעלה על 11 קומות מעל קומת עמודים גבוהות, בתחום התכנית, ובו 90 עד 100 יח"ד, כך שסה"כ השטחים העיקריים המותרים לבניה במגרש לא יעלה על 6450 מ"ר.
ג. קביעת כיכר פתוחה לצד רחוב ויסוצקי.
2. לשנות בהתאם לכך את תכנית מפורטת מס' 628 על שינויה אשר הודעה על מתן תוקף לה פורסמה בי.פ. מס' 1186 מיום 20.5.65 (להלן: "התכנית הראשית").
כל מעוניין רשאי לעיין בתכנית, בימים ובשעות שהמשרדים האמורים פתוחים לקהל. כל מעוניין בקרקע, בבנין או בכל פרט תכנוני אחר הרואה את עצמו נפגע על ידי התכנית, וכן כל הזכאי לכך על פי סעיף 100 לחוק, רשאי להגיש התנגדות תוך חודשיים מיום פרסומה של הודעה זו ברשומות, למשרדי הועדה המחוזית לתכנון ובניה, מחוז תל-אביב אחד העם 9, מגדל שלום תל-אביב 61290 טל: 03-5193333
המתנגד ימציא העתק התנגדותו למשרדי הועדה המקומית, תל אביב-יפו שדרות בן גוריון 68 תל אביב 64514 טל: 03-5217162
התנגדות לתכנית לא תתקבל ולא תידון אלא אם כן הוגשה בכתב בפירוט הנמקות ובלווי תצהיר המאמת את העובדות שעליהן היא מסתמכת.
שמואל לסקר
יו"ר הועדה המחוזית לתכנון ובניה
מחוז תל-אביב

חוק התכנון והבניה תשכ"ה-1965
מרחב תכנון מחוזי מחוז דרום
הודעה בדבר הפקדת שינוי לתכנית מיתאר מחוזית
נמסרת בזה הודעה, בהתאם לסעיף 89 לחוק התכנון והבניה, תשכ"ה-1965, כי במשרדי הועדה המחוזית לתכנון ולבניה, מחוז הדרום, ובמשרדי משרד הפנים ירושלים, הופקדה תכנית המיתאר המחוזית למחוז הדרום, מס' תמ"מ/4/14, שינוי מספר 15 - אזור תעשיה בית הגדי, שטח התכנית כ-3,000 דונם בתחומי המועצה האזורית עזתה והמועצה האזורית מרחבים ומרחב התכנון המקומי - שמעונים.
התכנית חלה על השטח בגושים וחלקות: גוש 100241 - חלקות: 2, 3, 17, 20, 1, 4, 6, 18, 24, 25 - בחלק. גוש 100240 - חלקות: 4, 24, 3, 5, 7, 23 - בחלק.
מטרת התכנית - שינוי ביעוד הקרקע במטרה להקים אזור תעשיה מקומי ולהתוות את קטע מסילת הברזל אשקלון - באר שבע, בשטח התכנית.
כל המעונין בתכנית רשאי לעיין בה ללא תשלום, בימים ובשעות שהמשרדים האמורים פתוחים לקהל.
כל המעונין בקרקע, בבנין או בכל פרט תכנוני אחר, הרואה את עצמו נפגע על-ידי התכנית וכן ועדה מקומית, או מהנדס ועדה מקומית, שמרחב התכנון שלה כלול בתחום התכנית או גובל אותו, רשות מקומית, לרבות ועד מקומי כאמור בסעיף 3 לפקודת המועצות המקומיות שאזור שיפוטו כלול בתחום התכנית או גובל אותו, גוף ציבורי או מקצועי שאושר לכך בדרך כלל על-ידי שר הפנים, לפי צו התכנון והבניה (קביעת גופים ציבוריים ומקצועיים לענין הגשת התנגדויות לתכניות), תשל"ד 1974, ושיש לו ענין ציבורי בתכנית וכן כל משרד ממשרדי הממשלה, רשאים תוך חודשיים מיום שפורסמה ההודעה האחרונה ברשומות, להגיש התנגדות לתכנית במשרדי הועדה המחוזית לתכנון ולבניה, מחוז הדרום. התנגדות תהיה מנומקת ותלווה בתצהיר המאמת את העובדות שעליהן היא מסתמכת. התנגדות יכול שתהא בפני עורך דין או אדם אחר שהוסמך לכך בחוק או על פיו.
עמרם קלעג'י
יושב ראש המועצה הארצית
לתכנון ולבניה

הועדה המקומית לתכנון ובניה
"הגליל המזרחי"
טבריה, רח' יוחנן בן זכאי ת.ד. 453
טל: 722764,84
חוק התכנון והבניה - תשכ"ה-1965 סעיף 190 ב' הודעה בדבר תפיסת חזקה ניתנה בזה הודעה לכל בעלי החלקות בתחום כביש - ציר תיירותי ראשי במושבה מגדל. בגוש: 15513 חלקי חלקות: 41, 43, 23, 33, 132, 131, 39, 40, 42, 44, 46, 47, 21, 22, 169, 25, 31, 34, 45, 78, 182, 188, 75, 168, 153, 154, 158, 77, 157, 202, 165, 164, 138, 36, 189, 204, 139, 172, 142, 32 בגוש: 15517, חלקי חלקות 175, 23 בגוש: 15512, חלקי חלקות - 136, 146, 115, 114, 112. בגוש: 15520 - חלקה 20. לפי תוכנית מס' ג/5216 שקבלה תוקף ב-17.12.89 כי תוך 30 יום מפרסום הודעה זו בכוונת הועדה לתפוס חזקה באותם מקרקעין הדרושים לה מיד לשם ביצוע הכביש הנ"ל. כל בעלי החלקות וחלקי חלקות, הנ"ל נדרשים בזה למסור חזקה בהן לידי הועדה במועד הנ"ל.
בכבוד רב
ס. עבד אלחאק
יו"ר הועדה

עיריית ירושלים
הועדה המקומית לתכנון ולבניה
הודעה לפי סעיף 149 לחוק התכנון והבניה תשכ"ה-1965
ניתנת בזה הודעה, בהתאם לסעיף 149 לחוק התכנון והבניה תשכ"ה-1965, כי הוגשה לועדה בקשה להיתר ע"י חכם אברהם ניסים.
מספר הבקשה: 89/0117.0
מהות הבקשה: תוספת קומה.
כתובת הנכס: רחוב בלומנפלד צבי 16 קרית היובל י-ם
גוש: 30407 חלקה: 40
הבקשה כוללת הקלות המפורטות להלן:
הקלה במספר הקומות תוספת של 3 קומות במקום שתי קומות.
בניית גגון כניסה לבנין על קו אפס לחזית קדמית דרומית.
התנגדויות לאישור ההקלות הנ"ל. או איזה מהן, אפשר להגיש תוך 21 יום מתאריך פרסום הודעה זו בתאר השם, לכתובת: עיריית ירושלים, מזכירות המחלקה לרישוי בניה, קרית העיריה כיכר ספרא 1 י-ם. לאחר פרק זמן זה לא תתקבלנה התנגדויות ניתן לקבל טופס להגשת התנגדות ולעיין בבקשה במחלקה לרישוי בניה, בקרית העיריה. קבלת קהל: ימים א-ה, בשעות 12:00-14:00. לאחר תאום מראש עם הגברת רחמה יעקובי בטלפון: 297648
אורי לופוליאנסקי
מ"מ ראש העיריה
יו"ר הועדה המקומית לתכנון ולבניה

הועדה המקומית לתכנון ולבניה חולון
הודעה לפי סעיף 149 לחוק התכנון והבניה תשכ"ה-1965
הרינו מודיעים בזאת כי הוגשה לועדה מקומית לתכנון ולבניה חולון בקשה ליתן היתר בניה לתוספת גלריה במבנה קיים ע"י ארביב יונה ואחר ברחוב הפורע מס' 7 גוש 6787 חלקה 19 תיק בנין 3311/ל. בקשה מס' 95/204 הכוללת את ההקלות הבאות:
גובה מותרת לגלריה 2.65 מ' במקום 2.75 מ'.
גובה מעל הגלריה 2.30 מ' במקום 2.40 מ'
בעל קרקע או בנין או המחזיק בהם, אשר עלול להפגע מאישור הבקשה, יכול לעיין בבקשה המוגשת במדור רישוי בניה, רח' חנקין 58 בשעות קבלת קהל ימים א' ג' ה' 08:00-12:30 יום ב' 16:00-18:30
במידה ויש לו התנגדות להוצאת ההיתר הנ"ל בנוסח זה, רשאי להגיש לועדה המקומית לתכנון ולבניה חולון את התנגדותו המנומקת ולציין את כתובתו המדויקת וטלפון. התנגדויות תתקבלנה במשך 14 יום מתאריך פרסום הודעה זו ותובאנה לדיון בפני הועדה הנ"ל.
משה רונת
ממלא מקום ראש העיר
יו"ר ועדת המשנה לתכנון ולבניה חולון

هكذا من الأصل

קרנות נאמנות / 12.7.95

קרנות אג"ח מדינה · המשך

שקלי	אג"ח להמרה	מניות	צמוד מט"ח	צמוד מדד	גודל במיליוני שקל	עמלת ניהול ב-%	עמלת קניה ב-%	תשואה ממוצעת 90–94	תשואה בשנת 1993	תשואה בשנת 1994	תשואה מתחילת 1995	תשואה מתחילת החודש	סטיית תקן**	השינוי היומי ב-%	השינוי היומי בנק'	מחיר פדיון	מחיר קניה ברוטו	מנהל הקרן	סיווג כמותי	שם הקרן
27	0	0	0	71	112.2	1.10	1.10	13.91	11.88	12.38	+5.51	+1.05	0.69	+0.06	+0.26	484.27	489.61	להק אמריקאי	אמד	להק-סחיר
22	1	8	0	69	68.9	0.60	1.86	14.07	10.30	3.40	+2.32	+0.83	1.75	-0.07	-0.78	424.33	432.13	להק אמריקאי	אמד	להק-שקדי
30	1	12	0	57	83.7	1.20	0.35	15.31	12.69	3.28	+4.85	+0.98	1.51	+0.03	+0.04	147.34	147.86	להק אמריקאי	אמד	להק-שמיר
8	6	5	4	77	52.1	1.20	1.13	12.46	10.75	-0.53	+4.30	+1.34	1.45	-0.08	-0.84	1104.13	1116.66	עמדה מדד	אמד	רשם
29	1	6	3	61	48.8	2.00	0.82	14.90	10.63	6.91	-4.19	+0.76	0.96	+0.01	+0.11	1250.90	1261.18	בינלאומי	אמד	מבטח
20	8	12	0	60	16.8	3.20	0.85	14.40	12.70	-3.78	+3.67	+0.57	1.55	-0.00	-0.09	3575.18	3605.50	מיטב	אמד	מיטב אג' מד'
26	0	8	3	63	42.9	1.30	0.84	15.11	10.90	5.76	+4.13	+0.77	0.85	-0.02	-0.76	4459.51	4496.84	בינלאומי	אמד	מרום
30	10	16	13	31	3.3	1.95	0.73	---	---	---	+4.70	+1.55	1.19	-0.10	-0.10	100.41	101.14	מרכנתיל	אמד	מרכנתיל אג"ח מדינה
32	7	11	4	46	36.8	1.70	0.61	15.79	11.60	-0.86	+5.42	+0.75	1.60	+0.07	+0.73	1003.30	1009.44	עמית	אמד	עמית אג"ח מדינה
43	1	4	7	45	12.5	1.10	1.26	---	---	---	+5.45	+0.49	---	-0.06	-0.06	105.19	106.52	סיגמא	אמד	סיגמא אג"ח מדינה
18	4	4	6	76	73.6	1.20	0.86	12.63	13.30	3.84	+3.83	+0.63	0.98	-0.04	-0.40	1028.84	1037.71	עמדה מדד	אמד	סגנ
35	11	0	5	49	12.6	2.50	0.35	---	---	---	+4.30	-0.53	0.68	+0.01	+0.01	110.56	110.95	פסגות	אמד	פסגות אג"ח מדינה
4	0	0	11	85	68.2	1.50	0.88	10.85	6.95	6.63	+2.43	+0.47	0.66	+0.01	+0.13	881.11	888.89	עמדה מדד	אמד	עמדה אג"ח מדינה
10	1	10	5	74	186.5	1.20	1.88	11.53	9.84	3.75	+3.44	+0.52	1.46	-0.03	-0.94	3351.09	3414.02	לאומי פיא	אמד	פיא-צמד
8	0	10	16	64	27.6	1.20	0.88	10.47	10.51	1.41	-4.81	+0.90	1.45	+0.15	+0.29	191.43	192.11	לאומי פיא	אמד	פיא-שלם
16	0	0	0	84	329.1	1.20	1.86	12.88	9.86	5.19	+3.16	+0.33	0.96	-0.05	-0.07	141.81	144.45	לאומי פיא	אמד	פיא-תרשיש
6	2	7	0	85	111.0	1.20	1.88	13.15	12.68	6.15	+5.28	+0.73	0.94	+0.04	+0.14	397.16	404.62	פסגות	אמד	פסגות מדד
20	3	3	8	66	85.0	1.45	0.87	12.26	10.35	5.13	+4.41	+0.65	0.73	0.00	0.00	328.09	330.93	פסגות	אמד	פסגות מכ"ד
25	7	9	2	57	45.0	1.00	1.84	12.99	12.79	3.65	+5.51	+0.64	1.34	+0.01	+0.04	388.18	395.32	פסגות	אמד	פסגות המגדים
30	3	12	6	49	10.5	1.70	1.36	14.10	11.22	3.58	+3.52	-0.10	1.44	+0.04	+0.55	1460.66	1480.49	צמיחה	אמד	צמיחה אג' מד'
3	0	3	1	93	231.1	1.10	1.90	15.25	13.79	11.06	+4.91	+1.00	0.94	+0.09	+0.44	512.46	522.18	פעלים	אמד	תבים פקן

קרנות אג"ח

שקלי	אג"ח להמרה	מניות	צמוד מט"ח	צמוד מדד	גודל במיליוני שקל	עמלת ניהול ב-%	עמלת קניה ב-%	תשואה ממוצעת 90–94	תשואה בשנת 1993	תשואה בשנת 1994	תשואה מתחילת 1995	תשואה מתחילת החודש	סטיית תקן**	השינוי היומי ב-%	השינוי היומי בנק'	מחיר פדיון	מחיר קניה ברוטו	מנהל הקרן	סיווג כמותי	שם הקרן
65	4	3	0	28	14.1	1.85	0.44	---	---	---	+2.69	+0.41	0.76	-0.04	-0.04	105.00	105.46	אוצרין	קצר	אוצרין שקלית
5	61	13	2	19	6.8	2.75	1.88	---	16.46	-8.38	+1.31	-0.98	2.80	-0.12	-0.16	133.22	135.73	אתרית	אכל	אתרית אג"ח
74	26	0	0	0	6.8	2.55	0.61	---	---	---	---	-0.33	---	+0.13	+0.13	101.77	102.39	איד	חבר	*איד אג"ח חברות
14	20	6	2	58	37.1	1.70	1.86	15.61	15.24	-0.05	+5.40	+0.33	1.73	+0.03	+0.09	326.39	330.42	אילנות דיסקונט	חבר	אילנות און
19	4	3	29	45	43.8	1.05	1.86	14.50	9.73	2.18	+4.59	+0.54	0.85	+0.03	+0.05	153.33	156.18	אילנות דיסקונט	אכל	אילנות אורין
9	4	19	2	66	148.4	1.30	0.63	16.22	15.17	-5.30	+3.64	+0.81	2.32	+0.06	+1.82	2943.94	2966.47	אילנות דיסקונט	אכל	אילנות אורן
17	5	5	17	56	45.0	1.20	1.86	12.70	12.28	1.69	+4.65	+0.51	1.09	-0.02	-0.34	1559.10	1588.17	אילנות דיסקונט	אכל	אילנות אלון
8	5	14	2	71	130.2	1.20	1.89	14.64	13.87	-0.88	+4.24	+0.59	1.87	+0.02	+0.13	543.34	553.61	אילנות דיסקונט	אכל	אילנות אשל
12	61	1	4	22	63.0	1.70	0.61	13.18	15.75	-8.18	+0.73	-0.66	2.65	-0.08	-0.59	733.98	738.38	אילנות דיסקונט	חבר	אילנות אתרים
18	13	5	7	57	24.1	1.05	1.85	13.89	15.56	1.07	+3.50	-0.49	1.60	-0.01	-0.01	144.64	147.32	אילנות דיסקונט	אכל	אילנות ברוש
93	0	0	0	7	78.3	1.70	0.07	13.18	11.76	9.26	+9.13	+0.78	0.43	+0.01	+0.03	384.99	385.25	אילנות דיסקונט	קצר	אילנות רימון
14	6	0	4	76	26.6	0.95	1.87	9.96	13.36	6.69	+4.90	+0.66	0.73	+0.01	+0.01	168.63	171.79	אילנות דיסקונט	קצר	אילנות שחר
21	3	1	6	69	38.9	1.05	1.85	13.63	11.47	3.97	+3.77	+0.62	1.12	-0.02	-0.06	240.28	244.72	אילנות דיסקונט	אכל	אילנות שקד
13	1	39	4	43	116.5	1.80	1.92	18.02	19.26	-2.26	+4.69	+0.94	3.09	+0.17	+0.41	243.47	248.14	פעלים	אכל	אורן פקן
21	63	10	6	0	26.5	2.80	0.87	---	---	-12.53	+0.56	+0.06	2.94	+0.02	+0.02	90.86	91.65	חלוץ	הכר	אופירים
10	40	21	11	18	125.8	2.95	1.89	16.21	23.10	-6.88	+2.29	-0.15	3.33	-0.13	-0.27	203.33	207.17	אנלי"ס	חבר	אנלי"ס אג"ח חברות
90	0	0	6	4	2.9	1.60	0.29	---	---	---	+8.39	+1.02	---	-0.03	-0.03	108.40	108.71	אנלי"ס	קצר	אנלי"ס כספים
16	41	6	7	30	16.8	2.50	1.34	13.85	25.49	-12.59	+5.00	-1.05	5.59	-0.20	-0.41	200.88	203.58	אפיקים	אכל	אפיקים אג"ח
20	38	23	0	19	11.2	2.20	1.24	---	28.28	-25.05	-8.61	-0.54	5.07	-0.26	-0.24	90.97	92.10	אפסילון	הכר	אפסילון אג' הכ'
9	34	19	8	30	2.2	2.25	1.35	---	23.32	-13.91	+0.90	-0.27	3.29	+0.11	+0.14	131.71	133.49	מרי"ן-מכלל	אכל	בור
18	72	4	1	5	22.3	2.70	1.36	17.30	19.55	-6.90	+0.32	-0.94	2.97	-0.11	-2.40	2185.98	2215.76	בטחה	אכל	בטוחה אג"ח
79	21	0	0	0	3.3	2.35	1.44	---	---	---	+6.50	+0.23	0.92	-0.01	-0.01	110.70	112.29	מרום נקן	אכל	בנק המשכן אג"ח
35	39	12	1	33	103.3	1.80	1.37	20.42	28.24	-23.61	+3.81	+0.10	2.97	+0.08	+0.38	473.12	479.60	אמגן	הכר	דיו
7	66	9	2	16	37.1	2.45	1.65	---	---	-4.94	+4.08	-1.17	3.07	-0.04	-0.05	113.26	115.13	חברת-שרים	אכל	חברת שרים אג"ח
14	65	17	3	1	87.3	2.20	1.12	16.65	34.47	-23.27	+0.64	-0.26	3.96	+0.02	+0.18	838.92	848.32	עמדה מדד	הכר	המרה
30	6	21	6	37	3.4	3.25	1.39	---	17.56	-2.98	-1.08	+0.30	2.04	-0.36	-0.58	161.71	163.96	הראש-לביא	אכל	הראש-לביא
22	56	17	0	5	3.6	3.80	0.85	---	---	---	+1.58	-0.71	2.20	+0.04	+0.04	97.38	98.21	זר אבנון	הכר	זר אבנון אג"ח
39	58	3	0	0	4.4	3.80	0.49	---	---	---	---	-1.88	---	-0.21	-0.21	97.51	97.99	זר אבנון	הכר	זר אבנון אג"ח ס
9	11	11	3	66	29.8	1.20	1.13	12.66	15.86	-3.59	+3.33	+0.68	1.56	-0.03	-0.06	221.14	223.64	עמדה מדד	אכל	חרמש
81	0	0	0	19	270.1	1.10	0.00	13.10	10.54	10.67	+8.62	+1.18	0.69	-0.01	-0.04	409.05	409.05	פעלים	קצר	חן פקן
26	10	8	5	51	21.2	2.15	0.89	10.36	15.86	-5.24	+4.00	+0.45	1.69	+0.08	+0.15	195.39	197.12	ממרה	אכל	יער
39	28	11	0	22	4.3	2.60	0.81	---	12.92	-27.81	+6.04	+0.67	3.70	+0.19	+0.28	149.77	150.98	כלל	חבר	כלל אג' חב'
100	0	0	0	0	42.0	1.65	0.00	---	---	---	+10.89	+1.01	0.58	+0.02	+0.03	120.37	120.37	כלל	קצר	כלל שקלי
96	0	4	0	0	34.3	0.60	0.24	---	---	4.06	+8.89	+0.99	0.89	-0.01	-0.01	125.92	126.22	להק אמריקאי	קצר	להק-יתד
9	49	0	0	42	111.1	1.70	1.50	11.56	18.42	-8.31	-1.02	-0.40	2.69	+0.06	+0.11	171.04	173.61	להק אמריקאי	חבר	להק-שגב
33	0	0	1	66	40.8	1.30	0.81	13.46	9.63	10.75	+4.83	+0.69	0.57	-0.00	-0.02	413.74	417.10	בינלאומי	אכל	מבטר
20	1	18	5	56	115.3	2.00	0.85	17.75	16.82	-0.57	+4.96	+0.77	1.68	+0.01	+0.15	1452.26	1464.66	בינלאומי	אכל	מגן
5	57	13	9	16	5.0	2.75	0.88	---	---	---	---	-0.15	---	-0.04	-0.04	103.64	104.55	מיטב	חבר	*מיטב אג' המרה וחב'
20	1	2	44	33	26.1	1.40	0.84	14.29	9.93	2.81	+4.33	+0.18	0.92	+0.05	+0.15	322.73	325.43	בינלאומי	אכל	מימד
31	0	32	18	19	50.3	1.70	1.14	14.69	11.32	0.90	+6.42	+0.85	3.41	+0.10	+0.21	220.19	222.70	פעלים	אכל	מלכויות פקן
35	1	4	1	59	49.2	1.30	0.82	14.39	11.15	7.06	+4.93	+0.79	0.75	-0.01	-0.05	993.69	1001.80	בינלאומי	אכל	מנוף
19	30	2	1	48	51.1	1.60	0.85	19.20	25.98	-1.96	+1.75	+0.11	1.65	+0.12	+0.52	449.01	452.83	בינלאומי	חבר	מרום
10	50	13	5	22	11.7	2.70	0.63	---	20.92	-11.94	+0.47	-1.04	3.66	+0.02	+0.03	122.97	123.74	נשמה	חבר	נשמה אג"ח חברות
18	45	25	4	8	7.9	2.65	2.08	---	7.93	-15.96	-1.08	-0.65	5.56	+0.07	+0.08	114.97	117.36	סיטון	חבר	סיטון אג"ח
-	-	-	-	-	---	0.75	0.00	---	---	---	---	---	---	+0.04	+0.04	100.23	100.23	סיטון	קצר	*סיטון ריבית
7	83	9	0	1	5.9	2.60	0.62	---	---	-24.18	-2.24	-0.64	3.59	+0.07	+0.05	74.27	74.73	עמדה מדד	חבר	עמדה שוהם
33	15	20	0	32	1.6	2.90	0.87	---	---	-6.47	+1.85	-0.12	2.69	+0.08	+0.08	95.27	96.05	זר אבנון	אכל	עמית אג"ח
26	0	4	1	69	110.7	1.20	0.58	12.58	11.03	5.97	+4.24	+0.56	1.02	+0.01	+0.04	429.43	431.92	לאומי פיא	אכל	פיא-אביר
14	56	16	2	12	190.9	1.90	0.63	11.94	31.51	-22.65	+3.53	-0.15	4.19	+0.03	+0.20	787.08	792.01	לאומי פיא	הכר	פיא-אור
13	2	26	15	44	293.8	1.70	1.87	14.36	16.29	-8.14	+3.70	+0.62	2.87	-0.00	-0.23	4793.83	4883.71	לאומי פיא	אכל	פיא-נביה
95	0	0	0	5	62.1	2.20	0.25	11.54	8.37	8.85	+8.69	+0.84	0.52	+0.01	+0.03	362.03	362.94	לאומי פיא	קצר	פיא-חרמון
19	4	13	0	64	40.1	1.20	1.86	11.95	11.63	-7.54	+2.22	+0.93	2.67	-0.02	-0.03	167.41	170.53	לאומי פיא	אכל	פיא-יונה
3	0	5	51	41	52.4	1.20	1.90	13.65	9.53	3.81	+2.36	+0.36	1.06	-0.01	-0.02	246.22	250.89	לאומי פיא	אכל	פיא-סגולה
14	0	9	1	76	174.3	1.20	1.86	12.69	9.38	1.29	+1.36	+0.61	1.80	-0.08	-0.82	1018.14	1037.10	לאומי פיא	אכל	פיא-תמר
6	13	15	4	62	41.9	1.35	1.89	15.03	18.44	-1.14	+3.59	+0.17	1.91	+0.08	+0.21	277.28	282.52	לאומי פיא	הכר	פיא-תמה
10	29	19	10	32	5.7	2.28	0.98	---	28.81	-12.81	-0.15	+0.02	2.33	-0.35	-0.72	207.23	209.27	מרכנתיל	אכל	פיל
13	54	23	9	1	299.0	2.00	0.60	15.83	29.51	-17.72	+3.00	-0.05	3.95	+0.22	+0.91	410.98	413.44	פסגות	הכר	פסגות יצירה
54	1	0	6	39	30.0	1.45	1.83	---	9.95	9.66	+6.22	+0.82	0.49	+0.03	+0.03	101.30	103.15	פסגות	קצר	פסגות כל הרוב
98	0	1	1	0	46.0	1.70	0.25	---	11.39	9.37	+8.72	+0.93	0.40	+0.01	+0.01	154.81	155.19	פסגות	קצר	פסגות כל רגע
10	27	10	8	45	23.1	2.20	0.50	11.42	16.04	-10.67	-0.23	+0.39	2.21	+0.01	+0.03	257.48	258.77	עמדה מדד	אכל	צוק
15	44	14	20	7	5.8	3.10	0.79	10.91	10.84	-9.02	+0.77	-0.76	3.58	+0.04	+0.51	1419.14	1430.30	ציון משאבים	אכל	ציון-משאבים אג"ח
35	19	3	10	33	1.1	1.95	0.77	---	---	---	+7.40	+0.35	---	+0.10	+0.11	106.92	107.74	קפיטל	אכל	קפיטל אג"ח
8	36	0	3	53	64.0	1.40	1.87	15.12	18.30	-4.07	+0.95	-0.28	2.48	+0.04	+0.11	311.64	317.48	פעלים	אכל	קשת פקן
93	0	1	1	5	5.3	1.89	0.65	---	---	---	+8.35	+0.81	0.53	-0.01	-0.01	114.68	115.43	אילנות-בטחה	קצר	שקדה
39	47	3	3	8	19.5	2.60	0.82	---	---	---	+6.31	-1.49	---	-0.08	-0.09	106.31	107.18	אלמוגד-ומחם	אכל	תאומה-חן

קרנות מט"ח

שקלי	אג"ח להמרה	מניות	צמוד מט"ח	צמוד מדד	גודל במיליוני שקל	עמלת ניהול ב-%	עמלת קניה ב-%	תשואה ממוצעת 90–94	תשואה בשנת 1993	תשואה בשנת 1994	תשואה מתחילת 1995	תשואה מתחילת החודש	סטיית תקן**	השינוי היומי ב-%	השינוי היומי בנק'	מחיר פדיון	מחיר קניה ברוטו	מנהל הקרן	סיווג כמותי	שם הקרן
14	1	1	84	0	3.4	2.00	1.87	---	---	---	---	+0.15	---	-0.04	-0.04	102.45	104.37	אוצרין	חסם	*אוצר עירנים
14	3	66	17	0	1.2	3.70	---	---	---	-27.87	---	---	3.89	---	---	---	---	אורין	חבר	אורין חו"ל מניות
12	0	51	34	3	51.5	2.20	2.77	---	8.07	-11.64	+14.38	-1.92	1.99	-0.07	-0.12	171.94	176.70	אילנות דיסקונט	חחן	אילנות אין $
7	0	9	84	0	51.1	1.20	1.88	12.15	7.73	-3.19	+3.15	+0.30	1.05	+0.05	-0.33	685.01	697.90	אילנות דיסקונט	ממק	אילנות חו"ב
15	0	31	49	5	77.7	2.20	2.46	---	13.09	-11.59	+17.07	+0.89	2.23	-0.09	-0.19	220.40	225.83	אילנות דיסקונט	חסם	אילנות חו"ל
6	23	70	0	1	34.9	3.00	2.34	---	22.19	-3.89	+6.48	+1.00	3.20	+0.26	+0.31	119.70	122.50	אנלי"ס	חבו	אנלי"ס אירופה
18	7	49	22	4	7.1	3.60	1.92	---	23.81	-20.92	+22.19	+1.67	4.82	+0.09	+0.13	147.32	150.15	אפיקים	חבו	אפיקים חו"ל
35	7	37	21	0	4.1	3.20	---	---	18.72	-12.20	---	---	3.48	---	---	---	---	בטחה	חבר	בטוחה חו"ל
6	11	22	61	0	6.6	2.70	0.37	13.13	26.49	-11.73	+0.72	+0.35	1.40	+0.23	+0.42	182.22	182.82	מרכנתיל	ממח	דולר
9	1	8	82	0	67.4	1.10	1.87	12.84	6.59	-1.35	+1.27	+0.14	1.35	+0.03	+0.13	443.89	452.19	להק אמריקאי	ממק	להק-חוזה
11	3	20	66	0	111.1	1.40	0.43	14.46	11.33	-2.75	+3.62	+0.26	1.62	+0.12	-0.36	310.88	312.23	להק אמריקאי	חסם	להק-סל
30	0	6	64	0	24.8	1.10	0.29	---	---	---	+9.66	+0.62	0.83	-0.12	-0.13	110.64	110.96	להק אמריקאי	חחן	להק-קוסמוס $
16	0	3	80	1	18.0	1.90	0.84	12.06	5.58	-0.73	+3.54	+0.26	1.08	+0.02	+0.13	706.32	712.28	בינלאומי	ממק	מנור
5	0	89	6	0	31.1	1.70	0.62	---	7.45	-15.15	+13.86	+1.47	4.03	+0.13	+0.18	140.91	141.78	פעלים	חחן	מניה פקן
15	10	25	50	0	1.8	1.45	1.34	6.57	14.24	-18.05	+9.30	+0.43	3.33	0.00	0.00	185.29	187.77	מרי"ן-מכלל	חבר	סמל
8	12	12	67	1	5.0	3.25	0.87	13.85	9.87	-6.98	+2.51	-0.12	1.57	-0.03	-0.06	215.31	217.18	מיטב	ממק	מיטב מט"ח
5	8	80	7	0	10.4	3.10	---	---	---	-18.81	---	---	1.25	---	---	---	---	נשמה	חסם	נשמה פרין חו"ל
2	0	4	94	0	154.8	1.15	0.20	---	4.45	0.33	+2.62	+0.18	1.12	+0.04	+0.05	136.03	136.30	פעלים	ממק	שגב פקן
5	0	28	67	0	142.3	1.20	2.04	12.60	11.89	-6.23	+8.61	+1.41	2.00	+0.14	+0.46	331.68	338.45	לאומי פיא	חבר	פיא-חו"ל
16	0	24	59	1	161.5	1.70	1.47	5.21	12.81	-7.77	+6.33	+0.90	1.61	+0.09	+0.12	139.28	141.33	לאומי פיא	חחן	פיא-מרום $
4	0	4	92	0	116.3	1.20	1.90	11.52	8.61	-4.60	+1.27	+0.07	1.17	+0.06	+0.07	122.91	125.25	לאומי פיא	ממק	פיא-שגב
15	1	4	80	0	36.0	1.70	1.34	---	---	-5.02	+8.13	+0.83	0.92	+0.09	+0.09	102.68	104.06	לאומי פיא	חחן	פיא-פרים $
100	0	0	0	0	0.0	1.70	---	---	---	-14.05	---	---	1.72	---	---	---	---	פינד	חסם	פינד חו"ל
6	1	85	8	0	81.0	2.70	0.56	---	8.49	-19.43	+22.95	+1.60	3.57	+0.29	+0.33	112.79	113.42	פסגות	חבו	פסגות חו"ל
7	6	12	75	0	107.0	1.70	1.89	13.64	7.29	-4.81	+4.14	+0.61	1.38	+0.12	+0.45	385.41	392.68	פסגות	ממק	פסגות מט"ח
11	4	60	25	0	40.0	2.20	1.86	---	12.12	-16.06	+12.06	+2.38	3.07	+0.08	+0.11	131.01	133.45	פסגות	חבו	פסגות עולם
3	0	14	83	0	19.5	1.10	1.94	11.29	6.27	-3.47	+5.21	+0.27	1.72	+0.13	+0.31	237.77	242.39	פעלים	ממק	צבר פקן
13	10	30	46	1	8.0	3.20	1.23	---	27.44	-25.89	+7.41	-0.10	2.57	0.00	0.00	101.19	102.43	קפיטל	חבר	קפיטל חו"ל
24	1	10	65	0	12.2	1.50	0.43	---	7.94	0.95	+8.68	+0.89	1.16	+0.19	+0.29	151.71	152.36	קונטיננטל	חסם	רום קונטיננטל
3	0	41	53	3	44.9	1.70	1.36	12.80	9.72	1.24	+6.80	+0.70	1.22	+0.12	+0.50	412.68	418.30	פעלים	חבר	תשפי פקן
4	6	23	62	5	57.6	1.20	1.37	11.70	13.45	-12.61	+7.78	+1.24	1.84	+0.19	+1.78	948.49	961.47	עמדה מדד	חבר	תבל

קרנות מעורבות

שקלי	אג"ח להמרה	מניות	צמוד מט"ח	צמוד מדד	גודל במיליוני שקל	עמלת ניהול ב-%	עמלת קניה ב-%	תשואה ממוצעת 90–94	תשואה בשנת 1993	תשואה בשנת 1994	תשואה מתחילת 1995	תשואה מתחילת החודש	סטיית תקן**	השינוי היומי ב-%	השינוי היומי בנק'	מחיר פדיון	מחיר קניה ברוטו	מנהל הקרן	סיווג כמותי	שם הקרן
10	6	45	4	35	79.8	1.70	1.89	19.72	22.11	-15.39	+4.89	+0.53	3.93	+0.14	+3.30	2311.66	2355.30	אילנות דיסקונט	תרח	אילנות ברוש
19	7	46	16	21	45.9	1.70	1.88	18.99	23.12	-23.27	+4.39	+0.42	4.37	+0.10	+1.86	1905.05	1940.84	אילנות דיסקונט	ממר	אילנות דקל
7	7	64	0	22	69.0	1.70	1.90	18.25	37.36	-28.13	+3.08	+0.22	6.70	+0.22	+2.29	1065.56	1085.76	אילנות דיסקונט	תרח	אילנות תאנה
4	0	34	32	30	199.0	1.85	1.92	15.87	15.30	-4.49	+3.73	+0.37	2.73	+0.14	+0.70	512.20	522.02	פעלים	ממר	עדן פקן
10	4	32	29	25	184.4	1.90	1.87	18.21	17.29	-8.89	+2.72	+0.58	3.07	+0.07	+0.36	520.49	530.34	להק אמריקאי	ממר	להק-צמיחה
21	3	45	6	25	37.0	2.50	0.87	---	22.06	-19.16	+4.64	+1.24	1.97	+0.16	+0.17	107.45	108.38	בינלאומי	תרח	מר דיקלה
12	10	29	21	28	106.2	1.20	0.38	12.00	20.08	-15.39	+3.59	+0.92	2.93	+0.09	+0.15	164.90	165.53	עמדה מדד	ממר	עמדה כללית
16	1	40	21	22	245.7	1.75	1.87	15.80	19.13	-15.29	+1.97	+0.55	4.25	+0.07	+3.86	5632.99	5738.45	לאומי פיא	ממר	פיא
26	15	43	11	5	76.0	2.20	1.85	15.78	21.27	-13.07	+7.13	+0.88	3.59	+0.24	+1.05	444.89	453.10	פסגות	תרח	פסגות משולבת
14	16	64	0	6	16.5	1.10	1.88	---	---	-35.87	-0.38	-0.49	6.70	+0.22	+0.15	68.51	69.80	פעלים	תרח	המרין פקן

** ככל שסטיית התקן גבוהה יותר, כך הסיכון בקרן גבוה יותר. הנתונים על סמך 12 החודשים האחרונים. *** מעודכן ל-30.6.95 *קרנות שהוקמו בשנת 1995

קרנות גמישות

שקלי	אג"ח להמרה	מניות	צמוד מט"ח	צמוד מדד	גודל במיליוני שקל	עמלת ניהול ב-%	עמלת קניה ב-%	תשואה ממוצעת 90–94	תשואה בשנת 1993	תשואה בשנת 1994	תשואה מתחילת 1995	תשואה מתחילת החודש	סטיית תקן**	השינוי היומי ב-%	השינוי היומי בנק'	מחיר פדיון	מחיר קניה ברוטו	מנהל הקרן	סיווג כמותי	שם הקרן
8	12	78	0	2	9.1	3.37	1.86	20.01	28.55	-39.82	-0.19	-0.08	7.39	+0.16	+2.36	1521.75	1550.03	יזרעאל	גמש	אבקה
35	16	42	5	2	21.2	2.30	1.85	---	15.20	-30.56	+2.85	+0.37	4.53	+0.10	+0.16	155.42	158.30	קונטיננטל	גמש	אביר
12	10	78	0	0	4.1	2.65	2.17	---	---	-14.43	-8.55	+0.36	4.49	+0.14	+0.11	78.45	80.15	אוצרין	גמש	אוצרין גמישה
45	0	40	15	0	8.0	1.70	1.73	---	---	-34.76	+3.45	+0.95	4.95	+0.06	+0.04	69.36	70.56	אופקית	גמש	אופק גמישה
24	17	55	0	4	7.1	3.50	1.89	19.52	37.87	-28.80	-3.93	-0.36	5.83	-0.07	-0.27	382.82	390.05	אתרית	גמש	אתרית גמישה
7	6	72	8	7	39.5	2.20	1.89	---	20.35	-26.23	+6.93	+0.69	6.08	+0.24	+0.43	179.15	182.54	אילנות דיסקונט	גמש	אילנות 90
39	5	40	2	14	109.9	2.20	0.51	19.95	28.32	-25.06	+5.16	+0.51	4.37	+0.27	+6.19	2292.25	2303.91	אילנות דיסקונט	גמש	אילנות תדהר
51	6	43	0	0	3.4	2.70	1.76	---	---	---	+10.37	+0.85	4.23	+0.22	+0.23	106.83	108.71	אפקים-מיא	גמש	אפקים גמישה
9	11	77	0	3	118.5	1.90	2.43	22.42	31.23	-17.39	-6.53	+0.58	6.38	+0.27	+1.42	529.60	542.48	אנלי"ס	גמש	אנלי"ס גמישה
64	2	34	0	0	1.7	2.65	1.21	---	21.92	-15.46	-1.03	-0.11	3.48	-0.09	-0.15	168.77	170.81	סהר	גמש	אסף
11	33	12	7	17	7.9	3.10	1.38	---	42.05	-30.95	+1.29	-0.53	6.74	-0.01	-0.01	129.32	131.11	אפיקים	גמש	אפיקים גמישה
93	0	7	0	0	3.4	2.70	0.47	---	---	---	---	+1.05	---	-0.05	-0.05	102.62	103.10	אפסילון	גמש	*אפסילון גמישה
26	29	45	0	0	0.8	2.10	0.80	---	---	-35.58	+2.71	-0.70	4.88	-0.03	-0.02	69.09	69.64	ברקן	גמש	ברקן גמישה
82	1	17	0	0	3.6	3.35	0.88	13.85	31.39	-24.51	+0.67	+0.18	3.44	-0.04	-0.07	192.53	194.23	דיד	גמש	בזק גמישה
8	3	89	0	0	16.6	3.70	1.37	16.38	24.56	-38.22	+3.17	+0.48	7.30	+0.42	+0.56	133.04	134.86	בטחה	גמש	בטוחה 30 פלוס
24	31	33	8	4	15.1	3.20	1.39	16.96	22.14	-18.14	+2.03	-0.42	3.83	+0.06	+1.30	2030.06	2058.20	בטחה	גמש	בטוחה גמישה
62	0	37	1	0	5.8	3.00	2.18	---	---	---	+6.74	+1.13	5.99	+0.19	+0.22	116.17	118.70	מרום נקן	גמש	בנק המשכן גמ'
7	27	54	1	11	49.8	2.95	2.18	---	33.38	-17.76	+8.09	-0.25	5.18	+0.28	+0.35	124.52	127.24	חברת-שרים	גמש	חברת שרים גמ'
37	7	56	0	0	5.4	3.80	1.08	---	---	-21.43	+1.19	-0.21	3.55	+0.28	+0.27	95.43	96.46	זר אבנון	גמש	זר אבנון גמישה
12	1	82	5	0	77.9	3.75	1.88	31.95	50.76	-23.08	+2.62	-0.34	7.63	+0.14	+3.26	2134.77	2178.72	מרי"ן-מכלל	גמש	יעלת
38	11	49	0	2	2.3	3.45	1.00	---	---	-27.05	+7.61	-0.36	4.49	+0.29	+0.23	78.31	79.09	ממרה	גמש	יער גמישה
-	-	-	-	-	---	3.50	0.17	---	---	---	---	---	---	+0.04	+0.04	100.09	100.26	ציון משאבים	גמש	*יורים גמישה
26	8	66	0	0	11.0	3.65	1.88	14.30	70.61	-54.28	+7.86	+0.75	8.18	+0.07	+0.73	976.66	994.98	כלל	גמש	כלל גמישה
14	12	60	9	5	110.5	2.30	1.86	17.42	27.97	-27.43	+1.52	-0.17	6.16	+0.16	+0.84	541.87	551.96	להק אמריקאי	גמש	להק-רכישה
10	0	90	0	0	34.6	1.10	1.87	---	21.27	-28.46	-3.65	-1.19	8.34	+0.29	+0.38	131.86	134.33	להק אמריקאי	גמש	להק-שקאי
53	1	45	1	0	11.9	3.70	1.21	18.07	38.67	2.47	+7.70	+1.55	3.18	+0.13	+0.53	417.22	422.28	למשקיע	גמש	למשקיע
7	6	83	0	4	8.6	3.50	1.64	21.09	40.28	-40.46	-0.57	-2.07	8.19	+0.08	+0.99	1282.02	1305.59	יזרעאל	גמש	רביד
22	2	38	8	30	101.9	1.60	0.86	22.29	26.25	-9.73	+7.00	+1.33	2.18	+0.08	+2.00	2459.77	2480.85	בינלאומי	גמש	מוקד
7	21	68	0	4	5.7	3.25	1.14	17.63	22.11	-26.75	+1.75	-0.03	6.93	+0.18	+2.93	1608.46	1636.87	מיטב	גמש	מיטב גמישה
26	1	46	5	22	14.6	1.30	0.45	---	---	-6.42	+9.39	+2.19	2.10	+0.47	+0.56	119.18	119.72	בינלאומי	גמש	מירב
28	3	40	5	24	42.1	1.98	0.85	---	33.73	-18.17	+7.77	+1.35	3.21	+0.16	+0.32	201.61	203.32	בינלאומי	גמש	מסן
22	7	65	6	0	4.5	2.40	1.82	---	15.45	-19.12	+2.88	-0.50	5.28	+0.43	+0.45	104.86	106.77	משאבים	גמש	משאבים גמישה
25	18	24	7	26	42.8	2.40	1.40	18.73	29.68	-22.93	+4.57	-0.65	3.73	+0.12	+0.71	583.26	591.44	אמגן	גמש	נוה
35	1	64	0	0	6.5	3.70	1.53	13.94	35.02	-22.97	-4.70	-0.82	4.76	+1.69	+3.04	182.96	185.78	אמרי	גמש	נץ
25	12	54	2	7	23.5	3.20	0.65	19.21	30.94	-25.09	+4.36	+0.38	5.53	+0.11	+2.01	1886.14	1898.35	נשמה	גמש	נשמה גמישה
47	3	49	1	0	22.0	2.75	1.04	---	---	-21.67	+7.36	-0.89	5.27	+0.11	+0.09	84.75	85.63	סיגמא	גמש	סיגמא גמישה
10	1	83	4	2	35.0	2.10	1.42	---	45.14	-48.23	+11.51	+0.66	8.28	+0.09	+0.15	158.28	160.52	אמגן	גמש	סין
3	2	65	18	12	321.2	2.20	1.18	20.70	23.45	-19.39	+3.03	+0.42	5.52	+0.32	+0.45	139.93	141.58	פעלים	גמש	עמר פקן
22	3	40	6	29	40.4	2.20	0.42	---	21.97	-20.08	+4.11	+0.54	4.42	+0.13	+0.20	158.16	158.82	פעלים	גמש	שמר פק
17	16	53	4	10	48.9	2.20	1.16	18.55	33.46	-29.16	+1.05	+1.55	4.02	+0.24	+7.20	2979.48	3013.95	עמדה מדד	גמש	עירית
11	4	82	1	2	48.8	2.70	0.62	8.97	37.94	-41.53	+2.67	+0.79	8.14	+0.11	+0.17	157.77	158.75	לאומי פיא	גמש	פיא-הכל
21	1	54	6	18	472.1	1.95	0.50	17.13	27.63	-24.65	+5.70	+0.68	5.67	+0.13	+0.79	630.51	633.68	לאומי פיא	גמש	פיא-קלע
3	20	77	0	0	6.4	3.70	0.92	25.26	57.39	-33.50	-2.02	+0.71	3.79	-0.24	-0.92	389.63	393.21	מרכנתיל	גמש	פנתר
6	20	73	1	0	107.0	2.20	0.90	---	58.11	-27.24	+9.33	+0.91	6.42	+0.22	+0.47	216.61	218.57	פסגות	גמש	פסגות 100
10	7	81	2	0	229.0	2.25	0.64	15.33	28.45	-28.87	+8.93	+1.86	6.30	+0.36	+1.51	426.63	429.34	פסגות	גמש	פסגות גמישה
20	6	67	7	0	3.8	3.60	0.77	6.50	22.63	-45.00	+0.28	-0.50	7.04	+0.37	+44.97	12157.14	12244.51	ציון משאבים	גמש	ציון-משאבים גמישה
16	18	54	3	9	15.2	2.30	1.42	19.41	31.00	-22.51	+3.54	-0.68	5.48	+0.23	+5.18	2226.95	2258.48	צמיחה	גמש	צמיחה גמישה
8	0	92	0	0	12.3	2.90	1.37	6.98	68.96	-58.51	+3.33	+0.51	11.04	-0.06	-0.08	144.76	146.74	רסקו	גמש	רסקו גמישה

קרנות מניות

שקלי	אג"ח להמרה	מניות	צמוד מט"ח	צמוד מדד	גודל במיליוני שקל	עמלת ניהול ב-%	עמלת קניה ב-%	תשואה ממוצעת 90–94	תשואה בשנת 1993	תשואה בשנת 1994	תשואה מתחילת 1995	תשואה מתחילת החודש	סטיית תקן**	השינוי היומי ב-%	השינוי היומי בנק'	מחיר פדיון	מחיר קניה ברוטו	מנהל הקרן	סיווג כמותי	שם הקרן
6	0	94	0	0	5.9	2.85	2.20	---	---	---	---	+1.08	---	+0.45	+0.50	111.21	113.66	אוצרין	מכל	*אוצרין מניות
100	0	0	0	0	3.2	4.10	0.30	---	---	---	---	-0.06	---	+0.11	+0.11	99.04	99.34	מרי"ן-מכלל	כרמ	אומגה
27	1	72	0	0	14.4	1.70	1.78	---	---	-39.32	+4.11	+1.19	6.74	0.00	0.00	77.34	78.72	אופקית	מכל	אופק מניות
13	0	87	0	0	7.9	4.00	1.90	---	38.32	-40.13	-2.82	+0.56	7.93	+0.22	+0.56	257.91	262.82	אתרית	מכל	אתרית מניות
8	3	85	0	4	25.3	3.60	2.16	---	68.93	-48.51	-3.00	-0.03	9.00	+0.44	+0.83	191.58	195.71	אתרית	נדל	אתרית נדל"ן
13	0	87	0	0	5.0	4.00	2.11	10.09	86.37	-55.45	-23.38	-4.58	10.67	-0.49	-0.61	123.89	126.51	אתרית	נפש	אתרית נפט וגז
5	1	82	12	0	51.3	2.10	0.89	---	12.04	-37.36	+18.60	+3.04	4.26	+0.51	+0.53	105.13	106.07	פעלים	יצר	אמלס פקן
54	0	46	0	0	2.1	2.55	0.59	---	---	---	---	+1.71	---	+0.27	+0.28	103.51	104.12	איל	מכל	*איל מניות
12	0	70	16	2	17.0	2.20	0.81	---	---	-26.49	+26.59	+2.82	5.01	+1.08	+1.04	97.12	97.91	אילנות דיסקונט	יצר	אילנות נרקיס
10	0	90	0	0	90.9	1.70	1.87	23.87	37.13	-36.69	+5.33	+1.56	8.25	+0.26	+4.81	1857.36	1892.01	אילנות דיסקונט	ממת	אילנות דובדבן
15	0	84	1	0	102.6	2.20	0.61	23.73	33.16	-37.41	+9.25	+1.07	7.53	+0.27	+5.69	2148.33	2161.48	אילנות דיסקונט	תעש	אילנות דקל
13	1	85	0	1	143.1	2.70	0.60	---	35.65	-43.59	+2.22	-0.30	8.85	+0.38	+0.53	140.62	141.47	אילנות דיסקונט	כרמ	אילנות כרמ
4	0	96	0	0	55.9	2.20	0.49	---	17.21	-28.80	+9.22	+2.32	8.01	+0.09	+0.12	136.19	136.86	אילנות דיסקונט	מפף	אילנות מגוף
15	0	85	0	0	18.4	2.30	1.85	---	---	-40.04	-0.13	-0.57	8.19	+0.24	+0.15	63.21	64.38	אילנות דיסקונט	פננ	אילנות פיננסים
10	3	87	0	0	32.5	2.60	0.64	---	---	-49.07	-0.96	0.00	10.35	+0.16	+0.08	50.37	50.69	אילנות דיסקונט	אפצ	אילנות שוקים
10	0	90	0	0	173.9	1.70	1.88	24.96	42.93	-42.55	+5.08	+0.49	8.94	+0.31	+2.04	662.55	674.99	אילנות דיסקונט	מכל	אילנות שטן
17	1	82	0	0	22.5	2.60	1.89	---	---	-45.66	+11.15	+0.87	9.25	+0.18	+0.11	62.82	64.01	אילנות דיסקונט	תקש	אילנות תקשורת
21	0	79	0	0	24.6	3.90	2.41	---	---	---	+6.92	+0.21	---	+0.45	+0.48	107.29	109.88	אנלי"ס	כרמ	אנלי"ס אורטיבית
10	0	90	0	0	156.9	1.90	2.42	30.64	49.74	-29.22	+6.69	+0.44	7.45	+0.39	+3.23	824.92	844.90	אנלי"ס	מכל	אנלי"ס מניות
11	1	88	0	0	80.9	3.90	2.44	---	45.43	-29.61	+6.51	+0.43	7.45	+0.38	+0.96	255.44	261.66	אנלי"ס	תעש	אנלי"ס תעשיות
6	6	78	4	4	21.9	3.40	1.33	15.32	60.68	-45.11	-0.78	-0.12	9.88	+0.32	+0.64	202.32	205.02	אפיקים	מכל	אפיקים מניות
2	0	98	0	0	5.5	3.70	1.33	---	---	---	-8.60	+1.49	9.07	+0.13	+0.09	66.76	67.65	אפסילון	מכל	אפסילון 36
2	3	95	0	0	6.4	2.70	1.34	---	48.52	-42.40	-11.06	+0.64	9.48	+0.06	+0.08	133.04	134.82	אפסילון	מכל	אפסילון מניות
9	2	89	0	0	268.1	2.20	0.42	22.56	40.09	-38.81	+1.05	+0.05	8.19	+0.29	+0.68	237.81	238.81	פעלים	מכל	ארז פקן
7	0	93	0	0	4.2	3.40	2.14	18.63	40.97	-50.30	-3.37	+1.17	6.28	+0.14	+0.79	565.71	577.81	מרחב דולרים	מכל	אשל
8	0	92	0	0	106.6	2.70	1.88	23.38	26.28	-30.58	+6.09	+1.81	7.96	+0.09	+0.10	113.89	116.03	פעלים	ממת	אשור פקן
7	0	93	0	0	14.7	3.70	1.39	25.93	36.68	-36.23	+2.60	+1.58	7.70	+0.26	+9.18	3551.33	3600.80	בטחה	מכל	בטוחה מניות
8	3	89	0	0	19.3	2.40	0.42	---	20.92	-39.61	+0.94	+0.73	8.06	+0.26	+0.40	152.71	153.35	קונטיננטל	מכל	ברק
7	1	92	0	0	2.9	2.88	1.41	---	---	-44.16	+3.34	-1.32	8.52	-0.09	-0.05	57.56	58.37	יזרעאל	אחר	בראשית
21	3	74	0	2	17.3	2.70	1.37	---	---	---	+8.14	+0.70	6.83	+0.22	+0.18	80.23	81.33	אמגן	מפף	גל
13	2	85	0	0	11.1	3.00	2.13	---	---	---	+3.74	+0.25	---	+0.42	+0.40	94.96	96.98	חברת-שרים	כרמ	חברת שרים כרמ
12	1	87	0	0	16.2	3.00	2.16	---	---	-28.61	+6.81	+1.49	7.26	+0.31	+0.24	76.54	78.19	חברת-שרים	מכל	חברת שרים מנ'
5	1	94	0	0	43.0	2.20	1.88	---	---	-34.72	-3.63	-1.57	7.71	+0.58	+0.38	65.93	67.17	פעלים	פננ	חן פקן
23	7	70	0	0	1.8	1.20	1.96	---	---	---	-0.49	+1.77	---	-0.05	-0.05	99.26	101.21	הראש-לביא	מכל	הראש-לביא מניות
12	0	88	0	0	1.1	2.35	1.97	---	---	---	-6.10	-2.98	7.39	+0.55	+0.43	78.69	80.24	דיור בריס	פננ	דיור ב פיננסים
7	7	86	0	0	13.3	3.58	2.38	18.91	61.58	-49.37	+0.22	-0.74	8.90	+0.11	+0.36	322.52	330.20	יזרעאל	מקב	זק
10	0	90	0	0	1.3	3.70	0.60	---	---	-48.00	-7.04	-1.45	8.00	+0.99	+0.63	64.55	64.94	אמרי	מכל	יער
7	10	82	1	0	1.6	3.25	0.68	---	36.57	-40.41	+10.95	+2.08	4.46	+0.56	+0.75	134.66	135.58	מרכנתיל	יצר	ישראל-אמריקה
9	1	90	0	0	150.6	2.10	1.94	22.80	42.58	-44.19	-2.03	+0.34	9.44	+0.36	+0.43	119.93	122.26	פעלים	מכל	כוכב פקן
10	3	87	0	0	9.0	2.10	1.87	---	---	-23.91	+7.34	+1.34	7.84	+0.21	+0.17	82.20	83.74	פעלים	אחר	כיסופי פקן
19	5	76	0	0	4.7	3.15	1.33	---	11.50	-37.89	+19.80	+1.39	7.11	+0.28	+0.34	122.90	124.53	כלל	מכל	כלל מניות
3	0	97	0	0	3.8	2.20	0.38	---	12.25	-30.52	+11.54	+2.37	8.02	+0.10	+0.16	161.72	162.34	כלל	מפף	כלל מגוף
10	6	84	0	0	28.3	2.90	0.61	---	57.15	-56.79	-15.55	-2.22	9.66	-0.13	-0.12	95.56	96.14	להק אמריקאי	נפש	להק-אנרגיה
6	5	89	0	0	33.6	2.20	1.89	---	26.17	-25.85	+0.93	+0.56	7.33	+0.22	+0.47	212.53	216.55	להק אמריקאי	צמה	להק-אושה
6	12	82	0	0	82.6	2.28	0.44	25.77	37.87	-37.64	+1.30	+0.35	7.77	+0.32	+2.00	617.62	620.35	להק אמריקאי	מכל	להק-אופק
7	6	87	0	0	102.8	2.30	1.13	22.14	40.17	-40.79	-0.73	-0.20	8.29	+0.22	+1.29	597.57	604.31	להק אמריקאי	מכל	להק-יסוד
7	11	82	0	0	104.7	2.30	1.13	---	48.34	-41.95	-4.18	-0.08	9.14	+0.54	+0.55	101.89	103.04	להק אמריקאי	נדל	להק-נדלן
7	3	83	7	0	8.6	2.30	2.35	---	---	-39.87	+17.65	+3.35	5.12	+0.86	+0.71	83.26	85.32	להק אמריקאי	יצר	להק-רוס
11	4	85	0	0	52.6	2.38	1.87	---	---	-37.91	+1.70	-0.48	8.11	+0.11	+0.08	71.08	72.33	להק אמריקאי	צמה	להק-תמוזגן
6	0	94	0	0	183.6	2.20	0.38	---	25.98	-30.70	+3.95	+1.63	7.88	+0.18	+0.54	299.10	300.24	להק אמריקאי	ממת	להק-תבור
12	19	69	0	0	14.7	2.30	1.86	---	---	---	-8.54	-3.39	8.56	+0.16	+0.08	51.51	52.47	להק אמריקאי	אחר	להק ירדות
15	7	78	0	0	104.1	2.10	0.86	22.73	53.86	-32.15	+0.94	+0.25	7.74	+0.41	+1.14	281.04	283.47	בינלאומי	נדל	מבנה
1	0	90	7	0	29.2	3.75	1.88	---	51.89	-26.76	+3.05	-0.35	8.39	+0.04	+0.08	216.80	220.88	מרי"ן-מכלל	מכל	מדיק
23	4	73	0	0	19.6	2.80	0.83	---	---	-27.25	+3.58	+0.53	6.22	+0.38	+0.29	75.88	76.51	בינלאומי	פננ	מגדל פיננסי
6	0	94	0	0	46.3	2.10	0.63	---	17.02	-28.87	+9.05	+2.30	7.94	+0.14	+0.19	138.95	139.83	בינלאומי	מפף	מד מגוף
15	1	62	13	9	10.9	2.50	1.21	---	12.11	-28.94	+14.56	+2.28	3.42	+0.31	+0.40	130.08	131.65	בינלאומי	יצר	מהייצוא
14	1	85	0	0	162.2	2.10	0.88	30.07	35.37	-29.60	+7.20	+2.15	7.00	+0.14	+1.67	1161.50	1171.69	בינלאומי	ממת	מור
9	10	81	0	0	5.0	3.38	1.37	---	---	-35.13	+2.14	-1.08	7.77	+0.02	+0.02	89.70	90.93	יזרעאל	אחר	מזן
10	3	87	0	0	8.4	3.50	1.62	---	43.68	-68.63	-10.06	+0.42	11.22	-0.07	-0.03	40.67	41.33	מיטב	אפצ	מיטב אופציות
6	17	77	0	0	5.7	2.75	1.16	---	37.97	-46.97	-0.48	+0.29	7.77	+0.18	+0.28	152.89	154.67	מיטב	מכל	מיטב מניות
20	3	77	0	0	16.2	2.10	0.90	---	---	---	+8.52	+1.69	---	+0.32	+0.22	69.27	69.89	בינלאומי	מכל	מעוף
5	0	95	0	0	138.7	2.70	1.89	---	15.62	-29.45	+8.53	+2.15	7.86	-0.04	-0.05	129.71	132.16	פעלים	מפף	מעלה מגוף פקן
21	6	73	0	0	20.2	2.10	0.87	---	---	-33.17	+3.64	+1.84	6.29	+0.42	+0.37	88.95	89.72	בינלאומי	כרמ	מפתן
2	8	90	0	0	2.5	3.20	0.93	---	---	---	-3.92	+0.49	5.86	-0.23	-0.13	55.90	56.42	מרכנתיל	מכל	מרכנתיל מר גוברים
5	0	95	0	0	3.4	2.70	0.23	---	12.97	-27.49	+12.93	+2.30	7.78	+0.10	+0.14	137.08	137.39	מרכנתיל	מפף	מרכנתיל מגוף
5	15	80	0	0	5.5	3.20	0.34	---	21.00	-38.08	-2.61	+1.08	6.32	-0.37	-0.79	212.75	213.47	מרכנתיל	ממת	מרכנתיל מסחריות
15	2	83	0	0	99.7	2.10	0.84	---	31.23	-25.50	+8.33	+2.70	6.97	+0.10	+0.37	361.45	364.50	בינלאומי	ממת	מרין
35	5	60	0	0	4.3	2.50	1.79	---	---	-41.13	-4.88	-1.20	7.63	-0.09	-0.05	55.95	56.95	בינלאומי	פננ	משאבי מכון
16	11	69	4	0	20.6	2.90	1.39	23.21	40.06	-38.55	+2.45	-0.37	8.11	+0.31	+2.34	752.74	763.19	אמגן	מכל	נילי
14	0	86	0	0	6.3	3.09	1.88	---	---	---	+5.75	+2.36	9.68	-0.08	-0.05	63.83	65.03	אילנות-בטחה	אפצ	נטרופי
6	2	92	0	0	56.0	2.80	1.92	---	---	-49.69	-5.46	+0.14	11.01	+0.29	+0.14	48.87	49.81	קונטיננטל	אפצ	נסיקה קונטיננטל
19	2	79	0	0	11.3	3.50	0.65	---	45.43	-39.46	+4.18	+0.93	7.96	+0.26	+0.78	298.04	299.98	נשמה	מכל	נשמה מניות
31	45	24	0	0	1.8	3.85	1.51	---	---	---	---	+1.08	---	+0.35	+0.37	106.61	108.22	סיטון	מכל	*סיטון מניות
7	3	90	0	0	9.9	3.10	0.41	---	---	-35.56	-1.24	-1.00	7.21	+0.27	+0.17	63.14	63.40	ספנות	מכל	ספנות מניות
20	1	79	0	0	69.3	2.90	1.83	14.23	28.03	-42.62	-0.83	-0.74	9.38	+0.20	+0.20	99.64	101.46	פעלים	מכל	עדיף פקן
11	9	80	0	0	30.9	2.30	1.24	---	---	-40.01	+5.75	+1.98	6.75	+0.33	+0.21	64.54	65.34	עמדה מדד	תעש	עמדה יצוא
14	6	67	13	0	2.9	2.20	1.58	---	---	-39.64	+19.92	+2.62	4.00	+0.36	+0.27	75.50	76.89	עמדה מדד	יצר	עמדה כסף
2	0	98	0	0	43.3	2.20	0.38	18.20	43.04	-49.40	+0.54	-0.31	8.45	+0.30	+4.77	1596.28	1602.38	עמדה מדד	כרמ	עמדה כרמ
5	0	95	0	0	56.3	2.20	0.89	---	16.02	-28.64	+8.70	+2.31	8.09	+0.08	+0.11	143.79	145.07	עמדה מדד	מפף	עמדה מגוף
6	3	91	0	0	71.8	2.20	1.16	20.84	27.87	-37.35	+7.71	+2.20	7.42	+0.08	+1.14	1444.18	1460.95	עמדה מדד	ממת	עמדה מסחריות
8	9	83	0	0	14.9	2.20	1.14	---	30.45	-41.76	+4.60	+0.85	7.65	+0.14	+0.18	128.84	130.31	עמדה מדד	מכל	עמדה פז
12	2	86	0	0	32.7	3.10	0.75	1.92	36.90	-62.30	-6.96	-0.54	11.23	+0.06	+0.10	161.73	162.94	עמדה מדד	אפצ	עמדה שרובה
10	9	81	0	0	2.7	3.10	0.64	---	---	-40.98	+2.75	+1.09	6.97	+0.25	+0.19	76.94	77.43	עמדה מדד	מכל	עמדה שני
18	1	81	0	0	36.3	2.45	1.87	---	---	---	+11.74	+0.94	8.59	+0.28	+0.18	63.69	64.88	לאומי פיא	ממח	פיא 2000
13	0	87	0	0	215.6	2.25	1.86	22.55	35.67	-37.91	+4.11	+0.53	8.44	+0.25	+2.09	822.44	837.70	לאומי פיא	מכל	פיא-אורים
12	1	87	0	0	118.4	2.20	0.61	21.90	29.22	-36.04	+8.91	+1.42	8.57	+0.26	+1.74	672.74	676.82	לאומי פיא	ממת	פיא-ברזל
10	0	90	0	0	61.8	2.45	0.62	---	---	-50.31	-1.38	-0.65	8.99	+0.23	+0.12	51.98	52.30	לאומי פיא	מקב	פיא דגן
13	0	87	0	0	127.6	2.25	1.86	20.31	42.88	-39.99	+1.11	+0.29	8.76	+0.30	+2.37	793.46	808.25	לאומי פיא	מכל	פיא-יהלום
14	1	85	0	0	193.8	2.20	1.85	23.56	37.92	-36.80	+5.97	+0.73	8.39	+0.16	+0.87	531.76	541.60	לאומי פיא	מכל	פיא-מכלל
10	1	89	0	0	104.0	2.95	1.89	---	47.89	-53.82	-4.30	-0.57	10.97	+0.15	+0.17	114.31	116.47	לאומי פיא	אפצ	פיא-משף
6	0	94	0	0	158.7	2.70	1.88	---	16.86	-29.40	+9.60	+2.10	7.88	+0.10	+0.14	134.17	136.69	לאומי פיא	מפף	פיא-מגוף
4	0	66	24	6	35.8	2.45	0.58	---	---	-33.87	+19.34	+4.62	4.30	+1.08	+0.89	83.07	83.55	לאומי פיא	יצר	פיא-תעשית
4	2	94	0	0	170.0	2.20	1.39	15.46	33.29	-34.79	+9.46	+1.98	8.07	+0.41	+0.91	234.58	237.70	פסגות	ממח	פסגות ריבית
6	5	89	0	0	90.0	2.50	1.92	---	---	-36.47	+5.51	+1.72	8.38	+0.60	+0.52	86.76	88.43	פסגות	צמה	פסגות מכל לעולם
7	3	90	0	0	150.0	2.70	0.65	21.10	42.03	-38.06	+4.56	+0.78	8.16	+0.42	+2.35	556.25	559.85	פסגות	מכל	פסגות מניות
5	3	92	0	0	43.0	2.70	1.93	---	---	-40.62	+7.27	+1.59	9.80	-0.05	-0.03	63.72	64.95	פסגות	אפצ	פסגות על
3	6	91	0	0	132.0	2.50	0.65	---	---	-38.91	+10.50	+2.49	8.85	+0.09	+0.06	69.12	69.57	פסגות	ממח	פסגות מקום
9	9	78	4	0	1.1	3.40	2.62	---	---	---	+14.39	+2.30	5.02	+0.90	+0.84	94.04	96.50	מרחב דולרים	יצר	פריצה
3	3	94	0	0	3.5	3.50	0.70	---	---	---	+3.50	+0.71	---	+0.32	+0.30	94.11	94.77	ציון משאבים	כרמ	ציון-משאבים כרמ
6	1	93	0	0	3.0	3.50	0.74	---	34.64	-50.06	+6.00	+1.34	8.24	+0.22	+0.26	117.60	118.47	ציון משאבים	מכל	ציון-משאבים מניות
10	0	90	0	0	2.3	3.70	1.21	---	32.39	-35.66	+7.56	-0.71	8.20	+0.29	+0.55	187.13	189.39	צמיחה	תעש	צמיחה יצוא
14	1	85	0	0	7.4	3.20	0.67	26.38	45.63	-30.54	+4.89	-0.88	8.24	+0.34	+1.54	453.56	456.62	צמיחה	מכל	צמיחה מניות
16	2	82	0	0	2.5	2.70	1.42	---	---	-41.71	+1.33	+0.56	6.33	+0.08	+0.06	71.88	72.90	קפיטל	מכל	קפיטל מניות
16	0	84	0	0	0.2	3.40	2.26	---	---	-45.01	-16.34	-1.14	8.92	+0.35	+0.16	46.08	47.12	קרן זהב	מכל	קרן זהב מניות
8	14	78	0	0	15.5	3.40	2.21	---	60.38	-59.90	-12.89	+1.60	11.95	-0.12	-0.23	191.45	195.68	מרחב דולרים	אפצ	רותם 90
16	22	59	0	3	12.6	4.10	2.48	---	---	---	+9.46	+0.05	---	+0.27	+0.30	109.46	112.18	אלמוגד-ומחם	אפצ	תאומה-טבה

קרנות אג"ח מדינה

שקלי	אג"ח להמרה	מניות	צמוד מט"ח	צמוד מדד	גודל במיליוני שקל	עמלת ניהול ב-%	עמלת קניה ב-%	תשואה ממוצעת 90–94	תשואה בשנת 1993	תשואה בשנת 1994	תשואה מתחילת 1995	תשואה מתחילת החודש	סטיית תקן**	השינוי היומי ב-%	השינוי היומי בנק'	מחיר פדיון	מחיר קניה ברוטו	מנהל הקרן	סיווג כמותי	שם הקרן
25	0	3	15	57	16.3	1.40	1.86	---	---	-1.34	+4.98	+0.74	1.21	+0.03	+0.03	112.49	114.58	אופקית	אמד	אופק אג"ח מדינה
47	10	9	0	34	2.9	1.70	1.32	14.35	12.03	0.55	+3.73	+0.39	1.07	+0.03	+0.09	311.91	316.04	אתרית	אמד	אתרית אג"ח מדינה
21	1	5	33	40	55.3	1.20	1.87	14.03	9.19	2.38	+5.31	+0.49	0.93	-0.02	-0.17	822.30	837.67	אילנות דיסקונט	אמד	אילנות אגוז
16	3	7	0	74	117.9	1.20	1.87	13.46	10.65	4.86	+3.27	+0.94	1.25	-0.04	-0.32	780.07	794.67	אילנות דיסקונט	אמד	אילנות תפוח
29	3	0	5	63	17.9	1.70	0.56	12.92	11.53	3.68	+4.17	+0.66	1.39	+0.00	+0.02	527.48	530.44	אילנות דיסקונט	אמד	אילנות תמר
4	0	5	3	88	217.6	1.18	1.90	14.20	9.02	7.34	+2.03	+0.73	1.43	-0.04	-0.11	300.57	306.28	פעלים	אמד	אלונה פקן
10	0	16	12	62	77.7	2.20	1.39	14.67	13.57	2.48	+3.05	+0.60	1.90	+0.02	+0.07	299.20	305.37	אנלי"ס	אמד	אנלי"ס אג"ח מדינה
55	3	16	0	26	19.7	1.45	1.19	---	16.41	-5.08	-0.79	+0.19	2.40	-0.20	-0.28	140.56	142.23	אפסילון	אמד	אפסילון אג' מד'
32	4	5	5	54	10.9	2.28	1.36	15.16	11.35	4.18	+4.02	+0.78	0.97	+0.04	+0.69	1731.50	1755.10	בטחה	אמד	בטוחה אג"ח מדינה
16	5	9	1	69	84.7	1.70	1.36	12.95	13.27	-4.87	+3.62	+0.61	1.82	+0.06	+0.18	304.64	308.78	אמגן	אמד	גבע
23	1	0	0	76	20.5	1.20	1.11	---	18.54	5.22	+4.91	+0.84	0.71	+0.02	+0.04	177.03	178.99	קונטיננטל	אמד	דגן
42	1	6	9	42	3.1	2.25	1.78	13.74	9.70	14.68	+12.31	+1.40	1.78	+0.14	+1.28	890.34	906.18	כלל	אמד	הדס
50	1	20	19	10	0.8	2.40	1.53	---	---	-13.83	-4.06	-0.22	2.38	+1.08	+1.14	106.48	108.11	אמרי	אמד	הון
22	0	1	5	72	161.8	1.20	0.40	14.27	10.55	13.91	+5.15	+0.80	0.68	-0.00	-0.01	396.55	398.14	פעלים	אמד	הוק אג"ח מדינה
17	3	6	5	69	44.9	1.70	1.36	15.55	13.33	3.78	+4.75	+0.64	1.29	+0.04	+0.16	364.81	369.77	אמגן	אמד	הלה פקן
10	3	8	10	69	52.8	1.40	1.38	15.89	18.43	-0.27	+3.60	+0.60	1.41	+0.01	+0.04	444.87	451.02	אמגן	אמד	זמר
15	0	10	7	68	264.6	1.15	0.40	15.92	11.15	6.30	+4.60	+0.85	1.23	+0.10	+0.54	536.77	538.91	פעלים	אמד	יובל פקן
27	2	10	8	53	10.9	1.70	1.75	---	---	---	+3.88	+0.78	0.94	+0.09	+0.09	105.50	107.35	י.ד.י	אמד	ידי אג"ח מדינה
26	0	0	5	69	119.3	0.60	0.39	13.88	18.60	11.90	+5.56	+1.06	0.90	+0.02	+0.08	434.58	436.28	פעלים	אמד	יונה פקן
38	0	9	11	42	18.7	2.20	1.80	9.05	6.53	-9.63	+6.47	+0.68	1.99	+0.01	+0.04	357.19	363.63	כלל	אמד	כלל אג"ח מדינה

מקרא לסוגי קרנות הנאמנות

אכל	אג"ח כללי	גמש	גמישות	חסם	חו"ל-מט"ח	כרמ	כר"מ	מער	מעורבות	נפש	נפט ומשאבים
אמד	אג"ח מדינה	הכר	אג"ח להמרה	חבו	חו"ל-מניות	מכל	מניות כללי	מקב	מקבילה	פננ	פיננסים
אפצ	אופציות	חבר	קונצרניות	תרח	אחרות	ממק	מט"ח מקומי	משת	משתנים	צמה	צמיחה
אחר	ללא סיווג	חכל	חו"ל-כללי	ישר	ישראליות בחו"ל	מפף	מפ"ף	נדל	נדל"ן	קצר	אג"ח קצרות
תחזן	תושבי חוץ	תעש	תעשייה	תקש	תקשורת						

מדינת ישראל
משרד המשפטים
האפוטרופוס הכללי
חוק האפוטרופוס הכללי, תשל"ח-1978

הודעה על כוונה להגיש בקשה למתן צו ניהול

בהתאם לתקנה 4 לתקנות האפוטרופוס הכללי (סדרי דין ובינוע) תשל"ח-1978, ניתנת בזה הודעה כי בכוונת האפוטרופוס הכללי להגיש לבית המשפט בקשה לתת לו צו ניהול ביחס לנכסים הרשומים להלן, על כל אדם הרוצה להתנגד למתן הצו להגיש לאפוטרופוס הכללי, במשרדו ברחוב בית הדפוס 11 י-ם כתב התנגדות בשני עותקים המנומק בתצהיר ומפרט את נושא ההתנגדות ומפקיד בתוך שבועיים מיום פרסום הודעה זו.

נכסי נעדרים שזהותם ידועה

שם הנעדר	שם המוריש	מקום מגורי המוריש
1. פרלה קסל הידועה גם בשם פלציה קסין		

נכסי עזבונות

שם הנפטר	שם האב	מקום מגורים האחרון
1. פרנק בוריס ת"ז 3-0707548-9	אברהם	ירושלים
2. פיש לובסה ת"ז 0-4116710-7	וילהלם	ירושלים
3. זהקוקבסקה איתה ת"ז 0-0541017-0	יעקב	

נכסי יורשים בלתי ידועים

שם המוריש	מקום מגורים האחרון	תאריך צו הירושה	המס ניתן בביהמ"ש ב-	תיק מס'
1. ויגבור לינה	ירושלים	20.3.1981	ירושלים	עד 271/79

ירושלים: 9.7.1995

ש. אוקסנהנדלר, עו"ד
סגן האפוטרופוס הכללי

חוק התכנון והבניה, התשכ"ה-1965
מרחב תכנון מקומי תל אביב-יפו

הודעה בדבר הכנת שני תכנית מפורטת
נמסרת בזה הודעה, בהתאם לסעיף 77 לחוק התכנון והבניה, תשכ"ה-1965, כי הועדה המחוזית לתכנון ובניה, מחוז תל-אביב החליטה על הכנת שני תכנית מפורטת מספר תא/2474

המהווה שינוי לתכניות הבאות:
שינוי מס' 3 לשנת 1994 לתכנית מפורטת תא/G
שינוי מס' 1 לשנת 1994 לתכנית מפורטת תא/339
השטחים הכלולים בתכנית ומקומם:
ישוב: תל אביב-יפו
מצפון: רח' קפלן
ממערב: בית יכין
ממזרח: רח' לסקוב
מדרום: חלקות 733, 732, 83 בגוש 6111
גוש 6111 חלקות 576, 575, 582, 746
השינויים המוצעים:
א. הרחבה ופיתוח התחום הציבורי לאורך רח' קפלן בין הרחובות אבן גבירול ולסקוב. רישום זכות מעבר לציבור בתחום המגרש ופתיחת רח' איתמר בן-אבי כרחוב משולב.
ב. קביעת מבנים, חלקי מבנים ועצים לשימור וקביעת כללים והוראות לכך.
ג. שימור ופיתוח הסדרי תנועה וחניה במטרה להקל את מצוקת החניה למוסדות ולמשרדים שבסביבה.
ד. קביעת יעוד של מגרש למבנה ציבור.
ה. קביעת יעוד של מגרש מיוחד שיכלול שימושים מעורבים של חניה, מסחר, משרדים, מגורים וכו'.
ו. קביעת זכויות בניה בהיקף של עד 18,585 מ"ר לכל המתחם, בבית העיתונאים (חלקה 746) תותר בניה בהיקף של עד 10,300 מ"ר ולא יותר מ-85 יח"ד, בבית הסופר (חל' 582) תותר בניה בהיקף של עד 3150 מ"ר ולא יותר מ-18 יח"ד, למסחר משרדים ומגורים, בבית האיכר (חל' 575) תותר בניה בהיקף של עד 3726 מ"ר, למשרדים בעלי אופי ציבורי. בשטח הציבורי (חל' 576), תותר בניה בהיקף של עד 1410 מ"ר למוסדות חינוך, תרבות, בריאות ודת וכן מוסדות מינהל עירוניים וקהילתיים. מס' הקומות המירבי יהא בין 4 ל-17 קומות.
ז. קביעת הוראות לעיצוב מבנים.

שמואל לסקר
יו"ר הועדה המחוזית לתכנון ובניה
מחוז תל-אביב

שערי הסגירה בשווקים

מטבעות

מערכת מוניטרית אירופית

מטבע	שער מול המארק	יום הבחנות בין המטבעות
גילדן הולנדי	1.119825	5.57
פרנק בלגי	20.5535	5.35
מארק גרמני	1	4.99
לירה אירית	2.2905	4.94
פרנק צרפתי	3.478	3.87
כתר דני	3.8933	2.64
אסקודו פורטוגלי	105.19	1.82
פזטה ספרדית	85.8	1.21

שערי חליפין ניו יורק

מטבע	קנייה	פורוורד 3 חודשים קנייה	פורוורד 3 חודשים מכירה
מארק	1.4042	1.4032	1.3991
פרנק שווייצרי	1.1685	1.1675	1.1594
לישט"ש	1.592	1.591	1.5880
ין	87.45	87.4	87.41
דולר קנדי	1.356	1.3555	1.3577
פרנק צרפתי	4.881	4.878	4.8867
אקיו	1.3216	1.3206	1.3207
ד' אוסטרלי	0.7243	0.7238	0.7211
ד' סינגפור	1.3992	1.3987	1.3892
לירטה	1620.25	1619.25	1619.95

*[illegible]

ריביות

ליבור – לונדון

	3 חוד'	6 חוד'	שנה
דולר	5.875%	5.750%	5.742%
שטרלינג	6.865%	7.000%	7.250%
ין	0.938%	0.875%	0.875%
פר"ש	2.953%	3.047%	3.208%
מארק	4.500%	4.526%	4.625%
אקו	6.000%	6.050%	6.188%
פר"צ	6.434%	6.250%	6.191%
גילדן	4.150%	4.230%	4.470%
ד' קנדי	6.430%	6.430%	6.560%

ריבית הבסיס (פריים) בארה"ב: 8.75%

יורודולר – פרנקפורט

תקופות	דולר	מארק
3 חודשים	5.850%	4.500%
6 חודשים	5.750%	4.580%
1 שנה	5.750%	4.680%

תשואה על שטרי אוצר אמריקאים

תקופה	תשואה
3 חודשים	5.55%
שנה	5.44%
10 שנים	6.09%
30 שנה	6.55%

בורסות

בורסה	מדד	סגירה	שינוי בנקודות	שינוי ב-%	שער גבוה	שער נמוך	שינוי ב-% מ-31.12.94
ניו יורק	דאו ג'ונס 30	4727.29	46.69	1.00%	4733.86	4671.26	23.29%
	S&P 500	560.88	6.1	1.10%	561.56	554.27	22.12%
טוקיו	ניקיי 225	16605.74	17.55	0.11%	16833.95	16511.98	-15.81%
הונג קונג	האנג סנג	9639.62	-30.35	-0.31%	9699.9	9620.02	17.68%
סינגפור	סטרייטס טיימס	2176.4	4.62	0.21%	2179.56	2167.31	-2.82%
לונדון	FTSE 100	3450.6	-13.4	-0.39%	3458.6	3447.1	12.56%
פרנקפורט	דקס	2199.09	-2.81	-0.13%	2200.9	2186.75	4.28%
פאריס	CAC 40	1961.66	0.34	0.02%	1967.14	1947.98	4.28%
מילנו	MIBTEL	10206	40	0.39%	10248	10155	0.15%
ציריך	SMI	2867.9	20.6	0.72%	2875	2848.1	9.10%
אמסטרדם	EOE	456.44	2.45	0.54%	458.31	453.99	10.13%

סחורות

מתכות יקרות

ניו יורק	מחיר	שינוי
זהב יולי (דולר לאונקייה)	389.7	3.6
כסף יולי (סנט לאונקייה)	524	11.5
פלטינה יולי (דולר לאונקייה)	438.2	5.9

לונדון	מחיר
זהב (דולר לאונקייה)	386.8
כסף (דולר לאונקייה)	5.27
פלטינה (דולר לאונקייה)	438.95
פלדיום (דולר לאונקייה)	157.25

ניו יורק (סנט לליברה)	מחיר	שינוי
רכז תפוזים ספטמבר	93.3	0.65
כותנה ספטמבר	90	0
קפה ספטמבר	138	1.5
קקאו ספט' (דולר לטונה)	1206	-14
סוכר אוקטובר	9.72	-0.66

גרעינים ובקר שיקגו	מחיר	שינוי
פולי סויה ספט' (סנט לבושל)	618	6.75
חיטה ספט' (סנט לבושל)	425.25	1.25
תירס ספט' (סנט לבושל)	284.75	4.75
בקר חי אוק' (סנט לליברה)	63.775	-0.55

מתכות תעשייתיות לונדון (דולר לטונה)

	מחיר
נחושת ספוט (דולר לטונה)	3195
בדיל ספוט (דולר לטונה)	6850
עופרת ספוט (דולר לטונה)	623
אבץ ספוט (דולר לטונה)	1041.5
אלומיניום ספוט (דולר לטונה)	1867.5
ניקל ספוט (דולר לטונה)	8705

נפט (מחיר חבית בדולרים)

	מחיר
ברנט ספוט	16.05
ברנט יולי	16
דובאי ספוט	15.2
מאוין ספוט	14.2
טקסס קרוד ספוט	17.6
נפט לחימום ספוט	44.75

מוצרים מוגמרים (דולרים לטונה)

איכות ים תיכון (מקביל לאיכות הזרוה):

	מחיר
בנזין (עופ' 0.15)	179
נפטא פר"ב	145

סחורות רכות

לונדון	מחיר	שינוי
קפה ספט' (דולר לטונה)	2621	-19
קקאו ספט' (לישט"ש לטונה)	855	-2
גומי ספט' (דולר לקילו)	139	-1

מדד CRB (של 21 סחורות, ארה"ב)

סגירה	שינוי	שינוי ב-%
230.33	-0.12	-0.05%

מי יכול להרים לאוויר 126 טון?
כל אחד משני מטוסי ג'מבו 747 החדשים של אל על מטענים!

שערי מטבע חוץ / 12.7.95

המטבע	בנקנוטים לאומי קניה	בנקנוטים לאומי מכירה	בנקנוטים הפועלים קניה	בנקנוטים הפועלים מכירה	בנקנוטים דיסקונט קניה	בנקנוטים דיסקונט מכירה	העברות והמחאות לאומי קניה	העברות והמחאות לאומי מכירה	העברות והמחאות הפועלים קניה	העברות והמחאות הפועלים מכירה	העברות והמחאות דיסקונט קניה	העברות והמחאות דיסקונט מכירה	שער יציג	שינוי יומי	מתחילת חודש	מתחילת שנה נומינלי	מתחילת שנה ריאלי
1 דולר ארה"ב	2.88	3.03	2.88	3.02	2.89	3.02	2.9324	2.9797	2.9271	2.9744	2.9294	2.9769	2.9560	-0.03%	0.17%	-2.05%	-4.80%
1 מארק גרמני	2.05	2.15	2.06	2.16	2.05	2.15	2.0858	2.1195	2.0852	2.1189	2.0845	2.1184	2.1017	-0.25%	-1.40%	7.83%	4.81%
1 לירה שטרלינג	4.58	4.82	4.60	4.82	4.59	4.81	4.6694	4.7448	4.6615	4.7367	4.6651	4.7409	4.7049	0.21%	0.07%	-0.20%	-3.00%
1 פרנק צרפתי	0.59	0.62	0.58	0.62	0.59	0.62	0.6005	0.6102	0.5992	0.6089	0.5995	0.6093	0.6048	-0.46%	-0.43%	7.18%	4.17%
100 ין יפני	3.29	3.46	3.30	3.46	3.29	3.45	3.3513	3.4054	3.3510	3.4052	3.3449	3.3992	3.3733	-0.35%	-3.06%	11.46%	8.33%
1 גילדן הולנדי	1.83	1.93	1.83	1.92	1.83	1.92	1.8638	1.8939	1.8599	1.8900	1.8615	1.8917	1.8770	-0.24%	-1.33%	7.85%	4.82%
1 פרנק שווייצרי	2.46	2.59	2.47	2.59	2.46	2.58	2.5078	2.5483	2.5072	2.5477	2.5046	2.5454	2.5232	-0.63%	-1.50%	9.65%	6.57%
1 כתר שוודי	0.39	0.42	0.40	0.42	0.40	0.42	0.4050	0.4116	0.4041	0.4107	0.4045	0.4115	0.4090	0.27%	0.59%	1.11%	-1.73%
1 כתר נורבגי	0.46	0.49	0.46	0.49	0.46	0.49	0.4699	0.4775	0.4688	0.4765	0.4694	0.4771	0.4733	-0.23%	-1.02%	6.05%	3.07%
1 כתר דני	0.52	0.56	0.53	0.55	0.53	0.56	0.5362	0.5449	0.5356	0.5443	0.5356	0.5443	0.5398	-0.33%	-1.12%	8.72%	5.67%
1 מארק פיני	0.66	0.71	0.67	0.70	0.67	0.70	0.6811	0.6921	0.6797	0.6908	0.6803	0.6921	0.6869	-0.09%	-0.68%	7.73%	4.71%
1 דולר קנדי	2.13	2.24	2.13	2.23	2.13	2.24	2.1693	2.2043	2.1339	2.1684	2.1682	2.2034	2.1857	0.01%	1.85%	1.68%	-1.17%
1 דולר אוסטרלי	2.08	2.19	2.04	2.20	2.06	2.18	2.1185	2.1527	2.1153	2.1495	2.1165	2.1509	2.1335	0.27%	1.75%	-8.94%	-11.50%
1 ראנד דרא"פ	0.72	0.82	0.65	0.82	0.68	0.80	0.8026	0.8156	0.8012	0.8143	0.8019	0.8151	0.8091	-0.10%	-0.23%	-4.99%	-7.66%
10 פרנק בלגי	0.99	1.05	0.99	1.05	1.00	1.05	1.0160	1.0324	1.0139	1.0304	1.0148	1.0312	1.0228	-0.29%	-1.30%	7.87%	4.84%
10 שילינג אוסטרי	2.91	3.06	2.91	3.05	2.92	3.06	2.9675	3.0154	2.9597	3.0075	2.9647	3.0128	2.9889	-0.28%	-1.40%	7.88%	4.85%
1000 לירטה איטל'	1.77	1.87	1.77	1.89	1.80	1.89	1.8084	1.8376	1.8083	1.8375	1.8105	1.8400	1.8230	0.01%	1.37%	-1.86%	-4.61%
100 פזטה ספרדית	2.39	2.51	2.40	2.57	2.42	2.53	2.4347	2.4740	2.4229	2.4688	2.4330	2.4724	2.4523	-0.07%	0.84%	7.11%	4.10%
1 (ECU)	---	---	---	---	---	---	3.8700	3.9325	3.8635	3.9259	3.8647	3.9274	3.9003	-0.16%	-0.61%	5.34%	2.38%
1 דינר ירדני	4.09	4.38	4.07	4.34	---	---	---	---	---	---	---	---	4.2862	-0.03%	0.87%	1.08%	---
10 לירה לבנונית	---	---	---	---	---	---	---	---	---	---	---	---	0.0185	0.00%	0.54%	1.09%	---
1 לירה מצרית	0.83	0.91	0.83	0.89	---	---	---	---	---	---	---	---	0.9607	-0.03%	1.74%	1.05%	---
1 סל מטבעות	---	---	---	---	---	---	3.4062	3.4612	3.4013	3.4562	3.4025	3.4577	3.4322	-0.11%	-0.49%	1.98%	-0.88%

שערי חליפין מצטלבים / אירופה צהרים / 12.7.95

	דולר ארה"ב	לירה שטרלינג	מארק גרמני	100 ין יפני	פרנק שווייצרי	פרנק צרפתי	גילדן הולנדי	1000 לירטה איטלקי	10 פרנק בלגי
1 דולר ארה"ב	---	0.6283	1.4065	0.8763	1.1715	4.8876	1.5749	1.6215	2.8901
1 לירה שטרלינג	1.5916	---	2.2386	1.3947	1.8647	7.7793	2.5066	2.5809	4.6000
1 מארק גרמני	0.7110	0.4467	---	0.6230	0.8330	3.4750	1.1197	1.1529	2.0548
100 ין יפני	1.1412	0.7170	1.6050	---	1.3369	5.5775	1.7972	1.8504	3.2981
1 פרנק שווייצרי	0.8536	0.5363	1.2006	0.7480	---	4.1720	1.3443	1.3841	2.4670
1 פרנק צרפתי	0.2046	0.1285	0.2878	0.1793	0.2397	---	0.3222	0.3318	0.5913
1 גילדן הולנדי	0.6350	0.3989	0.8931	0.5564	0.7439	3.1035	---	1.0296	1.8352
1000 לירטה איטל'	0.6167	0.3875	0.8674	0.5404	0.7225	3.0142	0.9712	---	1.7824
10 פרנק בלגי	0.3460	0.2174	0.4867	0.3032	0.4054	1.6911	0.5449	0.5611	---

לאל על מטענים יש תשובה לכל בקשה
צלצל 03-6917211
השמים פתוחים
ELAL אל על
CARGO מטענים

שווקים / אייל גורביץ'

עליות מחירים חדות בדאו ג'ונס; הדולר נותר יציב מול המארק והין

מוטורולה עלתה ב-7% לאחר שפירסמה דוח"ת רבעוניים שהורו על רווחים הגבוהים מן התחזיות; יום מיסחר שאופיין במימושי רווחים בבורסות המרכזיות של אירופה.

פנטה אושן – התאוששות מרשימה של סקטור הנדל"ן בטוקיו

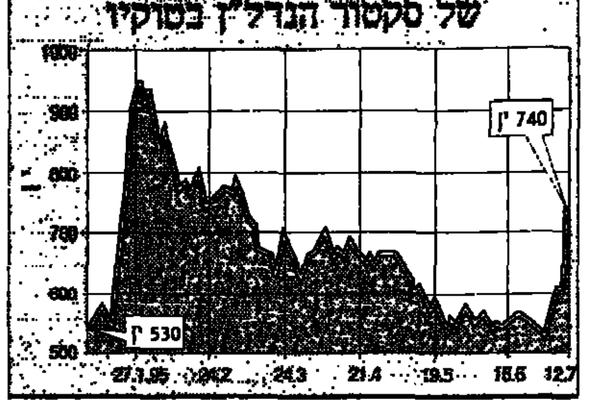

מוטורולה – עלייה של 7% לאחר דוחות רבעוניים חזקים

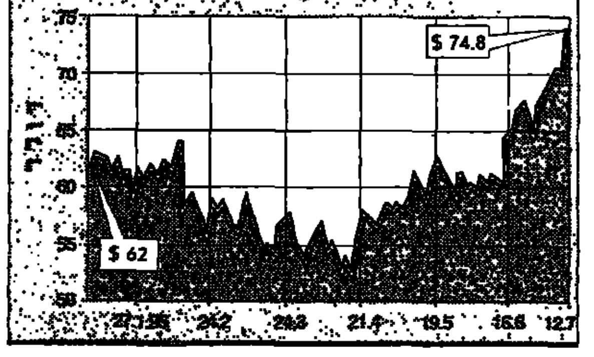

וול סטריט

יום מסחר של עליות חדות עבר על וול סטריט. תחילת המסחר לא העידה על שעתיד להתרחש. עד לצהרי היום היה הדאו רגוע וניסחר סביב רמות הפתיחה. בשלב מסויים, הוא החל לצבור מומנטום וטיפס תרות מעלה. כשעה לפני סיום המסחר קבע הדאו שיא היסטורי חדש ברמה של 4,733 נקודות.

מניית מוטורולה עלתה אמש ב-7% נוכח דוח"ת כספיים לרבעון השני שעלו על הציפיות. רווחיה של החברה גדלו, לדבריה, כתוצאה מקומבינציה של קיצוץ עלויות וגידול משמעותי במכירות הטלפונים הסלולאריים ומוצרי תיקשורת אחרים. הרווח הנקי גדל ב-31% לרמה של 481 מיליון דולר או 80 סנט למנייה וזאת מרמה של 367 מיליון דולר או 63 סנט למנייה. ההכנסות מן המכירות עלו ב-26% ל-6.88 מיליארד דולר מרמה של 5.44 מיליארד דולר.

מעבר להשפעה המיידית על מחירה של מוטורולה, הרי שלפרסום הדוח"ת היה גם אפקט פסיכולוגי. חששותיהם הגדולים של המשקיעים הינם האטה הכלכלית הפוקדת כעת את ארה"ב כאשר אין איש היודע להעריך ארתה תיגזורות ממנה הערכות לגבי חולשה ברווחי החברות. תוצאותיה של מוטורולה, סייעו להפיג, במידת מה, חששות אלו, מה גם שחברה נוספת, סיגייט טכנולוג'י, פירסמה אף היא דוח"ת חזקים.

אירופה

יום מסחר מעורב עם נטייה לירידות מחירים קלות איפיין את בורסות אירופה.

לונדון ירדה אמש קלות כתהליך היכול להיות מוסבר כמימוש רווחים. אולם מעבר לכך היו סיבות נוספות שלחצו את לונדון מטה. לאחר סיומה הטוב של השערורייה הפוליטית, נושאים הסוחרים עיניים לנעשה בוול-סטריט. ברור למדי כי החשש הגדול הוא כי כלכלת ארה"ב פוסעת מערבות למיתון ורמת המחירים הגבוהה בבורסה הגדולה בעולם אינה מקלה על ההערכות. כל תנודה קלה מכיוונו של הדאו שאינה כלפי מעלה, מרעידה את הסוחרים והם נוטים להגיב בהתאם. מעבר לסיבה העולמית הרי שהסיבה מבית באה ברמות סקטור הביטוח שלוחץ את השוק מטה עקב גידול משמעותי ברמת התחרותיות בענף. דוגמה לתחרותיות זו באה לידי ביטוי לאחר שרויאל בנק קיצץ את הפרמיות אותן הוא מקציב לביטוח כלי הרכב שברשותו ב-20%. מניית קומרשל יוניון ירדה ב-13 פני למחיר של 601 פני, ג'נרל אקסידנט ירדה ב-10 פני למחיר של 613 פני ואילו אליאנס ירדה ב-8 פני למחיר של 347 פני.

פרנקפורט ניסחרה אמש ללא שינוי ודומה כי שוררת שם אווירה אופטימית. מה שמעודד את הסוחרים היתה התאוששות הדולר והערכות שמגמת העליות שפקדה באחרונה את המטבע האמריקאי עשוייה להימשך. רמת מחירים מעל 1.4 מארק לדולר הינה אירוע מעודד שכן רמה זו מסייעת להפיג חששות לרווחי היצואניות ברבעונים הבאים. מעודדת מן המצב, היתה זו דיימלר בנץ הנסמכת על מרכיב ייצוא גבוה ונחשבת לאחת המניות בעלות הרגישות הגבוהה ביותר לתנודות הדולר שהמשיכה אמש במסע העליות שלה. לתמהונה עלתה אמש ב-9.7 מארק למחיר של 215.5 מארק.

התיקוות לקיצוץ ריבית על ידי הבונדסבנק נגוזו, לפחות לפי שעה. מחר, אמורים ראשי הבנק להתכנס לפגישה אחרונה לפני פגרת הקיץ ולא נראה כי תתקבל החלטה משמעותית משום שהמדיניות המוניטרית המונהגת על ידי הבנק, ידועה במידה רבה של שמרנות וקיצוץ ריבית ללא כל סיבה מספקת תהווה חריגה מן הנהוג.

יום מסחר דומה גם בבורסה של פאריס. ההשפעה של אי קיצוץ הריבית בגרמניה הורגש גם במהלך המסחר בפאריס כאשר סקטור הפיננסים הרגיש ביותר לתנודות ריביות, בלט בחולשתו ואיזן עליות בסקטורים אחרים. נשיונל בנק דה פאריס ירד ב-3.2% למחיר של 236 פרנק.

מעבר לכך היו מחזורי המסחר בינוניים ולא ניכרה תכונה העשוייה להעיד על הצפוי להתרחש בימים הקרובים.

מילאנו היתה כרגילה יוצאת דופן ובעוד המגמה בבורסות אחרות ברחבי אירופה היתה מעורבת הרי שבמילאנו היא היתה ברורה למעלה. העליות הוסברו באופטימיות כי הרפורמה בנושא הפנסייה שתקועה כבר זמן רב במסדרונות הפרלמנט, עומדת לקבל אישור ולצאת לפועל מחר. מטרת הרפורמה נועדה ישירות לצימצום הגירעון בתקציב אשר עומד על 9.5% מן התל"ג. מעבר לכך הרי שישנם הסבורים כי היתרונות הכלכליים הגלומים ברפורמה כבר מגולמים כמעט במלואם במחירים.

את העליות הובילו סקטור הביטוח והפיננסים. העליות נבעו מכך שהרפורמה שתרשה הקמת קרנות פנסייה פרטיות, תאפשר למוסדות פיננסים אלו לארגן תוכניות פנסיוניות אטרקטיביות ולהתחרות על כיסופם של הצרכנים.

מדד מיבטל עלה ב-40 נקודות או 0.39% לרמה של 10,206 נקודות.

מזרח הרחוק

יום נוסף של עליות מחירים, אם כי מתונות יותר, עבר על הבורסה של טוקיו. דומה כי מגמת העליות שהחלה עם ההתפרצות הפרועה של כ-6% עם קיצוץ הריבית, נישמרת לפי שעה, הגם שהמסחר שב למסלול השפיות והסלקטיביות. הבטחותיה האחרונות של הממשלה כי תינקט ברפורמות לאישוש הכלכלה וכן בצעדים האמורים להשפיע ישירות על מחירי המניות בטוקיו, הפכו את האווירה הבורסאית בצורה קיצונית. אמש, לאחר שכולם הצטיידו בסחורה כדי לא לפגר מאחור, צצו ועלו אותם פחדים ישנים הנוגעים לכלכלתה של יפאן. הסלקטיביות היתה המרכיב הבולט ביותר במסחר כאשר הסקטור הבולט ביותר היה סקטור הנדל"ן. האחרון, החל להתעורר על בסיס שמועות כי ממשלת יפאן עומדת לסבסד חברות קבלניות שיעסקו בשיקום הריסות מבנים של בנקים שקרסו ברעידת האדמה האחרונה.

מניות נדל"ן מסויימות, הראו באחרונה, נוכח השמועות עליות חדות ביותר. חלקן הולך במסע התאוששות לאחר שזמן רב לא זכו לראות את צידה העולה של המגמה. מודי קונסטרקשן היתה המניה הסחירה ביותר ועלתה ב-100 ין למחיר של 967 ין. פנטה אושן, שהגרף המרשים שלה מצורף, עלתה ב-88 ין למחיר של 740 ין למנייה. ברמה הסקטוריאלית עלה ענף הנדל"ן ב-4.74%.

ענף האלקטרוניקה המשיך אמש לגנוב פוקס ובתקופה האחרונה הוא נתון למיתקפה כוללת של ביקושים הן מצידם של משקיעים זרים והן מצידם של המקומיים. סקטור נוסף שהראה אמש תשואה עודפת על השוק היה סקטור יצרניות מוצרי הגומי כאשר המנייה הבולטת היתה טויו טיירס עלתה ב-32 ין למחיר של 400 ין.

יום מסחר שקט ומעורב עם נטייה קלה לירידות איפיין את הונג קונג. הטענה העיקרית לחוסר העניין הרצון הבולט לפעול, היתה שהסוחרים שוב ממתינים. הפעם לקיצוץ נוסף בריבית מכיוונה של ארה"ב. האנליסטים משוכנעים כי קיים קונצנזוס על מגמתם של שערי הריבית. הוויכוח נעוץ במרכיב התיזמון. בין ויכוח לויכוח מנסים הפעילים למצוא רמזים כי כלכלת ארה"ב מאטה בשיעור כזה שיאפשר לנגיד הפד, אלן גרינספאן, להזרים דם חדש וחשק לפעול שוב במלוא הקיטור לפעילי הונג קונג.

מניית הונג קונג טלקומוניקציה, המשיכה אמש להחליש לאחר שמריל לינץ' קיצצה את ההמלצה מרמה של "קנייה" לרמה של "אחזקה ארוכת טווח". אמש היא ירדה ב-10 סנט למחיר של 15.35 דולר הונג קונג.

מדד האנג סאנג ירד אמש ב-30 נקודות או 0.31% לרמה של 9,639 נקודות.

מטבעות

הדולר הקפיד לשמור אמש על יציבות בשוקי המטבעות בעולם. מספר אירועים שהתרחשו בתקופה האחרונה, תורמים ליציבותו ולהתאוששותו של המטבע. מסע הקניות המאסיבי שערך הפד יחד עם הבנק המרכזי של יפאן, שלחו לסוחרים מסר ברור כי רמה של 85 ין לדולר מהווה רמה המשקפת נאותה את המצב הכלכלי הנכון כפי שהוא נתפס בעיני מעצבי המדיניות. מעבר לכך, בריאותו הרופפת של נשיא רוסיה, בוריס ילצין, מבריחה הרבה סוחרים לזרועותיו של הדולר, מכוח היותו מטבע מיפלט שישמש הגנה במקרה של אירועים לא סימפטיים במערכת הפוליטית האירופית.

עיריית חיפה - משרד מהנדס העיר
הועדה המקומית לתכנון ולבניה העיר חיפה
רחוב ביאליק 3, חיפה
טלפון מספר 04-356807
הודעה על-פי סעיף 149, לחוק התכנון והבניה תשכ"ה-1965. ניתנת בזה הודעה כי הוגשה בקשה על-ידי: רובינשטיין אריה לאשר בריעבד תוספת בניה, לדירה בקומה עליונה בבית ברחוב בצלאל מס' 18 חלקה 28 בגוש 10889 הדר חיפה.
הבקשה כרוכה בתוספת קומה מעל למותר.
אפשר לעיין בבקשה באגף לפיקוח ורישוי על הבניה בתיק בנין, שמספרו בנ-008/38/5257 בבנין העיריה, רחוב ביאליק 3, חיפה בימים:
יום ב' - 08:00-11:30 16:00-17:00
יום ד' - 15:00-17:00
המעונין להגיש התנגדות לבקשה, ימציאה לפי הכתובת דלעיל, תוך שבועיים מיום פרסום הבקשה.
ד"ר י. חס
מהנדס העיר

ועדת המשנה לתכנון ולבניה מרחב תכנון מקומי - ראשל"צ
הודעה לפי סעיף 149 (1) לחוק התכנון והבניה תשכ"ה-1965
נמסרת בזאת הודעה כי לועדת המשנה של הועדה המקומית לתכנון ולבניה מרחב ראשון-לציון הוגשה בקשה למתן הקלות בגוש 3946 חלקה 107/2 לפי תכנית מתאר רצ/1/38 נמצאת החלקה הנ"ל באזור מגורים "ב" ומותר לבנות עליה בית מגורים דו-משפחתי.
בקשת בעלי החלקה: 10% הקלה בקוי בנין צדדיים
לכל מי שיש התנגדות מאיזו סיבה שהיא לבקשה הנ"ל יוכל להגישה בכתב בפירוט הנמקות ובליווי תצהיר חתום בפני עורך דין המאמת את העובדות שעליהן היא מסתמכת וזאת בתוך 15 יום החל מיום פרסום הודעה זו. באם לא תתקבל בתקופה הנ"ל כל התנגדות לעיל, תובא הבקשה לאישור.
מאיר ניצן
יו"ר הועדה המקומית לתכנון ולבניה מרחב תכנון מקומי ראשון-לציון

בנק ישראל
הודעה על תוצאות מכרזים
ביום 12.7.95 הוצעו לציבור סדרות מילווה קצר מועד להחלפת אג"ח במק"מ באמצעות מכרז מדורג
להלן תוצאות המכרז

סדרה	מס' ימים לפדיון	תשואת המכרז	תשואה ממוצעת	שיעור ההקצאה ב-%	הכמות שנמכרה במליוני ש"ח כספי
0716	356	13.75	13.55	35.07	20

המנות בתשואות נמוכות מתשואת המכרז סופקו במלואן.
המנות בתשואת המכרז סופקו בחלקן לפי שיעור ההקצאה הרשום לעיל.
המנות בתשואות גבוהות מתשואת המכרז לא סופקו.

שלדות מפעלי מתכת בע"מ
(להלן - "החברה")
הודעה על אסיפה כללית רגילה
ניתנת בזאת הודעה לכל בעלי המניות של החברה כי ביום 26.7.95 בשעה 09:00 תתקיים אסיפה כללית שנתית של החברה במשרדה הרשום ברח' קרן היסוד 18 קרית אתא.
על סדר היום:
1. אישור הדו"חות הכספיים המבוקרים ליום 31/12/94. סקירת המאזן ודו"ח הדירקטוריון על מצב עניני החברה לתקופה שהסתיימה ב-31.12.94.
2. בחירת דירקטורים וקביעת שכרם.
3. מנוי רואי חשבון וקביעת שכרם.
4. כללי.
כל המבקש להופיע באסיפה יפקיד את תעודת המניות או אישור מהחברה לרישומים על היותו בעל מניות, במשרדה הרשום של החברה לפחות 48 שעות לפני כינוס האסיפה, כל המבקש להצביע באמצעות שלוח יפקיד כתב מנוי של שלוח ויפוי כח או תעודה אחרת או העתק מאושר על ידי נוטריון, במשרדה הרשום של החברה לפחות 48 שעות לפני כינוס האסיפה.
הדו"חות המבוקרים של החברה ליום 31/12/94 נמצאים במשרדה הרשום של החברה ובמשרדי חברי הבורסה לניירות ערך בתל-אביב.
שלדות מפעלי מתכת בע"מ
בפקודת הדירקטוריון

גרין פיתוחי תוכנה (1990) בע"מ
ניתנת בזאת הודעה בדבר כינוס אסיפה כללית שנתית של החברה ביום 30.7.95 בשעה 18:00, במשרדי החברה ברחוב האחים מסלאויטה 15, תל-אביב.
סדר היום לאסיפה הינו כדלקמן:
1. דיון בדו"חות הכספיים ובדו"ח הדירקטוריון לשנת 1994.
2. בחירת חברי דירקטוריון וקביעת שכרם.
3. מינוי רו"ח וקביעת הבסיס לשכרו.
הערות בקשר לכינוס האסיפה
1. אם כעבור חצי שעה מהמועד שנקבע לאסיפה לא ימצא המנין החוקי, תידחה האסיפה לאותו יום בשבוע שלאחר מכן, באותה שעה ובאותו מקום, הווה אומר - יום 6.8.95.
2. כל בעל מניות זכאי להשתתף ולהצביע באסיפה (ובכל אסיפה נדחית שלה) אישית או על ידי באי כח, ובמקרה של תאגיד על ידי אדם שהורשה לכך.
3. כתב מינוי של בא כח או עותק ממנו מאושר על ידי עורך דין, בנוסח הקבוע בתקנון החברה, יופקד במשרדי החברה לא פחות מ-36 שעות לפני האסיפה או האסיפה הנדחית, לפני הענין.
בשם הדירקטוריון
גיל מגן - מזכיר החברה

א. סולומון השקעות ויעוץ (1992) בע"מ
("החברה")
הודעה על כינוס אסיפה כללית שנתית של בעלי המניות בחברה
ניתנת בזאת הודעה לכל בעלי המניות של החברה כי ביום ה' -20.7.95 בשעה 10:00 תתקיים אסיפה כללית שנתית של בעלי המניות של החברה במשרדה הרשום של החברה ברחוב יהודה הלוי 85 תל-אביב אשר על סדר יומה, 1) אישור דו"ח הדירקטוריון ואישור הדו"חות הכספיים ליום 31.12.94, 2) מינוי דירקטורים לדירקטוריון החברה וקביעת שכרם, 3) מינוי רואי-חשבון לחברה וקביעת שכרם, 4) שונות.
"בעל מניות הרוצה למנות שליח להשתתף במקומו ולהצביע באסיפה הכללית הנ"ל יפקיד במשרדי החברה, או על ידי מסירה אישית, לפחות 48 שעות לפני המועד הקבוע לעיל של האסיפה, את כתב המינוי של שליחו ויפוי כח או העתקים מהם מאושרים ע"י נוטריון".
בכבוד רב,
א. סולומון השקעות ויעוץ (1992) בע"מ

הודעה לציבור
בדבר שינוי מען משרד רשום של פועלים - קרנות נאמנות בע"מ
הרינו להודיעכם בזה על שינוי מען משרדנו הרשום, המען החדש של משרדנו הרשום:
רח' יהודה הלוי 48, תל-אביב - מיקוד 65783
פועלים קרנות נאמנות פיקדון

מגל מערכות בטחון בע"מ
הודעה בדבר אסיפה כללית שנתית
ניתנת בזאת הודעה כי ביום ה', 27 ביולי 1995, בשעה 16:00, תתקיים במשרדי החברה, אזור תעשיה יהוד, אסיפה כללית שנתית של בעלי המניות של החברה.
על סדר היום:
1. בחירת דירקטורים.
2. אישור שכרם של הדירקטורים ונושאי המשרה.
3. מינוי מחדש של רואי החשבון של החברה והסמכת הדירקטוריון לקבוע את שכרם.
4. קבלה, עיון ודיון בדוח הדירקטורים, דו"ח המבקרים והדו"חות הכספיים של החברה לשנה שנסתיימה ב-31 בדצמבר 1994.
5. דיון בכל עניין אחר שיובא כדין בפני האסיפה.
בעל מניות רשאי למנות מיופה כח שיוכל להשתתף ולהצביע מטעמו באסיפה הכללית הנ"ל, וזאת באמצעות ייפוי כח שיופקד במשרדי החברה לפחות 48 שעות לפני מועד של האסיפה הכללית.
מגל מערכות בטחון בע"מ

הודעות בעניין
תכנון ובנייה

חוק הליכי תכנון ובניה (הוראת שעה), התש"ן-1990
וחוק התכנון והבניה, התשכ"ה-1965
מרחב תכנון מקומי הגליל העליון
הודעה בדבר הפקדת תכנית המהווה שנוי תכנית מפורטת
נמסרת בזה הודעה, בהתאם לסעיף 6 (ג) לחוק הליכי תכנון ובניה (הוראת שעה), התש"ן-1990, ובהתאם לסעיף 89 לחוק התכנון והבניה, תשכ"ה-1965, כי במשרדי הועדה לבניה למגורים ולתעשיה, במשרדי הועדה המחוזית לתכנון ולבניה מחוז צפון ובמשרדי הועדה המקומית לתכנון ולבניה הגליל העליון מופקדת תכנית המהווה שנוי תכנית מפורטת הנקראת: "תכנית מספר ג/בכמ/296". המהווה שינוי לתכניות הבאות: ג/בכ/67
השטחים הכלולים בתכנית ומקומם:
ישוב: משמר הירדן
גוש 13830 ח"ח 1, 3.
גוש 13832 ח"ח 13-15.
עיקרי הוראות התכנית:
עדכון התוויית כבישים, חלוקה למגרשי מגורים, תיירות מסחר ושטח משולב למבני ציבור וציבורי פתוח.
כל מעונין רשאי לעיין בתכנית, בימים ובשעות שהמשרדים האמורים פתוחים לקהל. כל מעונין בקרקע, בבנין או בכל פרט תכנוני אחר הרואה את עצמו נפגע על ידי התכנית, וכן כל הזכאי לכך על פי סעיף 100 לחוק, רשאי להגיש התנגדות תוך שלושים יום מיום פרסומה של הודעה זו בעתונות, למשרדי הועדה לבניה למגורים ולתעשיה, מחוז צפון קרית הממשלה נצרת עילית 17000 טל: 06-508508
התנגדות לתכנית לא תתקבל ולא תידון אלא אם כן הוגשה בכתב בפירוט הנמקות ובלווי תצהיר המאמת את העובדות שעליהן היא מסתמכת.
משה דביר
יו"ר הועדה לבניה למגורים ולתעשיה
מחוז צפון

הועדה המקומית לתכנון ולבניה רמת-גן
הודעה לפי סעיף 149 לחוק התכנון והבניה תשכ"ה-1965
נמסרת בזה הודעה בהתאם לסעיף 149 לחוק הנ"ל כי הוגשה לועדה המקומית לתכנון ולבניה ר"ג (להלן - הועדה המקומית) בקשה להתרת הקלה כדלקמן. בגוש 6181 חלקה 444 רח' אריה בן אליעזר מס' 53 דהיינו: הקלה 10% בקו.ב. צדדיים. הקלה של 20% בצפיפות יח' דיור מ-10 יח' דיור ל-12 יח' דיור.
על המעונין הרואה את עצמו נפגע על-ידי אישור ההקלה הנ"ל יוכל לעיין בתכנית ולהגיש התנגדות מנומקת לפרטיה. ההתנגדות צריכה להימסר לידי הועדה המקומית במשרדי אגף ההנדסה רח' המעגל 26 ר"ג תוך שבועיים מיום פרסום ההודעה זו בעתונות.
בכבוד רב
צבי בר-ראש העיר
יו"ר הועדה המקומית לתכנון ולבניה ר"ג

חוק התכנון והבניה, התשכ"ה-1965
מרחב תכנון מקומי יבנה
הודעה בדבר הפקדת תכנית המהווה שנוי תכנית מפורטת
נמסרת בזה הודעה, בהתאם לסעיף 89 לחוק התכנון והבניה, התשכ"ה-1965 כי במשרדי הועדה המחוזית לתכנון ובניה, מחוז המרכז ובמשרדי הועדה המקומית לתכנון ובניה יבנה מופקדת תכנית המהווה שנוי תכנית מפורטת הנקראת: "תכנית מספר יב/119/2". המהווה שינוי לתכניות הבאות:
יב/1/118
השטחים הכלולים בתכנית ומקומם:
ישוב: יבנה
שכונת רמת ויצמן
מגרש 2006
גוש 4942 חלקות 47.
עיקרי הוראות התכנית:
שינוי יעוד משטח ציבורי פתוח לשטח לבנייני ציבור - עבור אחסנת ציוד גמית.
כל מעונין רשאי לעיין בתכנית, בימים ובשעות שהמשרדים האמורים פתוחים לקהל. כל מעונין בקרקע, בבנין או בכל פרט תכנוני אחר הרואה את עצמו נפגע על ידי התכנית, וכן כל הזכאי לכך על פי סעיף 100 לחוק, רשאי להגיש התנגדות תוך חודשיים מיום פרסומה של הודעה זו בעתונות, למשרדי הועדה המחוזית לתכנון ובניה, מחוז המרכז דרך מס 1 רמלה 72406 טל: 08-270170
המתנגד ימציא העתק התנגדותו למשרדי הועדה המקומית, יבנה עיריית יבנה יבנה טל: 08-433311
התנגדות לתכנית לא תתקבל ולא תידון אלא אם כן הוגשה בכתב בפירוט הנמקות ובלוו תצהיר המאמת את העובדות שעליהן היא מסתמכת.
ד"ר אהרון לוי
יו"ר הועדה המחוזית לתכנון ובניה מחוז המרכז

הועדה המקומית לתכנון ולבניה נס-ציונה
הודעה לפי סעיף 149 (1) לחוק התכנון והבניה תשכ"ה-1965
ניתנת בזה הודעה כי הוגשה לועדה המקומית לתכנון ולבניה נס-ציונה.
בקשה להקלה באחוזי בניה ולסגירת מרפסות.
בגוש: 3843 חלקה: 86 כתובת: רח' הרצל 20 נס-ציונה.
החלקה נמצאת באזור מגורים ג'.
בו ניתן לבנות בהתאם לתכנית המתאר נס/1/1 ותכנית מפורטת נס/60 115% משטח החלקה בחמש קומות ו-30% מרפסות משטח הבניה בקומה.
פרטי: חברה לבנין בע"מ מבקשת להתיר תוספת של 87.34 מ"ר המהווה הקלה של 11% מהזכויות בנכס וכן סגירת מרפסות בהתאם לזכויות בנכס.
לכל מי שיש לו התנגדות מאיזו סיבה שהיא לבקשה הנ"ל יואיל להגישה לועדה המקומית לתכנון ולבניה, רח' הבנים 11, בתוך מועד של 14 יום החל מיום פרסום הודעה זו
לאחר מועד זה תובא כל התנגדות שתוגש כדין לדיון בועדה המקומית לתכנון ולבניה והיא תחליט בדיון.
יוסי שבו
ראש העיר
יו"ר הועדה המקומית לתכנון ולבניה נ"צ

مكذا من الأصل

هكذا من الأصل

בעולם

הסוכנות לתכנון כלכלי: נבלמה ההחלמה של הכלכלה ביפאן

משקיעים דורשים מהממשלה להשתמש בכספי ציבור כדי לסייע לבנקים השקועים בחובות כבדים

טוקיו (בלומברג). הסוכנות לתכנון כלכלי מסרה אתמול פרט שהיה ידוע לכלכלנים פר־טיים רבים – תהליך ההבראה של כלכלת יפאן נבלם. בעוד שגורמים רשמיים הכחישו בלהט את הטענות כאילו חזרה כלכלת יפאן למצב של מיתון, הם לא הכחישו את האפשרות לכך שמ־נועי הכלכלה של יפאן ישתלבו להילוך אחורי.

הסוכנות, שלה מתיטין בקרב משרדי ממשלה של "מעצבת קו־נצנזוס", הודיעה על השינוי בדו"ח השנתי שפרסמה. בהד־רשים הקודמים, מסרה הסוכנות כי יפאן נמצאת במצב של "הח־למה הדרגתית". עם זאת, הדו"ח של אתמול מהווה שינוי חשוב באופן שבו רואה הממשלה את הכלכלה.

ביקורת חריפה מצד משקיעים נמתחה על הקואליציה של ראש הממשלה מוראיאמה, על כך שלא הצליחה לנקוט צעדים חריפים כדי להבטיח את החלמ־תה של הכלכלה היפאנית. הסוכ־נות טענה כי הין החזק שפגע ביצואני המדינה, הוצאות קטנות של הצרכנים, תוצרים תעשיי־תיים חלשים והדרדרות במצבי התעסוקה – הם הפקטורים העי־קריים העומדים תחת ההחלמה.

בעוד שכלכלנים פרטיים הרי־עו להחלטת הממשלה להכיר במציאות, הם אומרו כי העתיד עשוי להיות עגום יותר ממה שהשלטונות מעוניינים להודות. עתידה הכלכלי של יפאן, אומ־רים הכלכלנים, תלוי בכיוון של הין, בדרישה מחו"ל, בעיקר ארה"ב, ובמדיניות של הרשויות היפאניות לנקוט צעדים אגר־סיוויים כדי לפקח על הכלכלה ולעודד את הצמיחה.

משקיעים סבורים כי חשוב שהממשלה תיעזר במימון ציבורי כדי להקל על הבנקים של יפאן, השקועים עד צוואר בחובות של לפחות 40 טריליון דולר.

עלייה של 29% ברווח מוטורולה ברבעון השני

שאומברג, אילינוי (אי־פי). חברת מוטורולה דיווחה שלשום על עלייה של 29% ברווח ברבעון השני של השנה.

בשלושת החודשים שהס־תיימו ב־1 ביולי, היו הכנסות החברה 481 מיליון דולר, לעומת 367 מיליון דולר, בתקופה המקבילה אשתקד. המכירות עלו ב־26%, והסתכ־מו ב־6.9 מיליארד דולר, לעומת 5.4 מיליארד דולר במקביל.

במכירות של יחידת הטל־פונים הניידים הציוד חלה עלייה של 39%, ל־2.9 מי־ליארד דולר. מכירות המולי־כים במקביל עלו ב־22% ל־2.1 מיליארד דולר, ומכי־רות איתוריות עלו ב־24% ל־895 מיליון דולר.

פירסט שיקאגו ואן־בי־די ייצרו את אחד מ־10 הבנקים הגדולים בארה"ב

שיקאגו (בלומברג). פירסט שיקאגו בנק ו־NBD הסכימו להתמזג, בעסקה שתיצור את אחד מעשרת הבנקים הגדולים בארצות הברית, שבבעלותו נכ־סים בשווי 120 מיליארד דולר.

עסקת המיזוג תיצור כוח בנ־קאי של המערב התיכון, שלו הון של יותר מעשרה מיליארד דו־לר, ותתח שוק גדול ביותר במ־דינות אינדיאנה, אילינוי ומישיגן גם יחד.

נכסי הבנק החדש יהיו שווים כמעט לנכסי בנק צ'ייס מנהאטן, הבנק השישי בגודלו בארה"ב. נכסי הבנק החדש יהיו גדולים יותר מנכסיו של יריבו האזורי הגדול ביותר, Banc One.

עסקת המיזוג תשלב בין חוד־קו של שיקאגו כבנק המשרת לקוחות פרטיים, לבין חוזקו של NBD כבנק המשרת עסקי חב־רות. כמו כן, הודסכון הצפוי בע־לויות, אם יצליחו הבנקים בעסקת המיזוג, יהווה הבדל רצי־ני במאזן התשלומים של הבנק.

ההסכמה בין שני הצדדים הגיעה בעיצומו של מבול האש־מות בתעשייה הבנקאית של ארה"ב, בעת שהמוסדות מתבר־גנים להתחרות זה מול זה ברמה הארצית. עד כה, רכש השנה פי־רסט יוניון את פירסט פידליטי, פליט פיננשל רכש את שאמוט נשיונל, ומיהאסלנסיק הכבים להידרש על ידי פי־אר־סי.

עד 20 במאי 96', יכהן יושב ראש פירסט שיקאגו, ריצ'רד תו־מאס, כיושב ראש הבנק המשו־תף, פירסט שיקגו NBD. אז יחליף אותו בתפקיד ורן איס־טוק, יושב ראש NBD. נשיא פירסט שיקגו הנוכחי, לאון מר־לין, יתפטר מתפקידו.

יפאן ובואינג יאשרו המשך פרויקט משותף לבניית מטוס

טוקיו (בלומברג). יצרניות המטוסים היפאניות יחתמו עד סוף החודש על הסכם עם יצר־נית המטוסים האמריקאית, בואי־נג, על המשכו של הפרויקט המשותף לפיתוחו של ה"YSX", המטוס המסחרי הקטן היפאני של הדור הבא. עם זאת, דבר זה אינו מצביע על התפתחות בפ־רויקט, משום שבואינג מתעקשת על כך שהשתתפותה של סין בפרויקט היא הכרחית. מכך מש־תמע כי פרויקט ה־YSX יוקפא כמעט לחלוטין עד הסתיו הק־רוב, עת תחליט סין האם להצט־רף לפרויקט, אם לא. עד כה, לא חלה התקדמות בפיתוח המטוס שבו יהיו מאה מושבים.

מרצדס תקים מיזם משותף בסין בשווי כמיליארד דולר

דינגלפינגן (בלומברג). חברת מרצדס־בנץ זכתה במכרז על הפרויקט המשותף עם סין, לייצור מנועים ומכוניות מסחריות, ובכך גברה על יריבותיה קרייז־לר ופורד האמריקאיות.

מרצדס צופה לחתום על מזכר הבנה היום עם חברת הרכב של דרום סין בגינפאנג, על ייצור 60 אלף מכוניות מסחריות מסוג "מיני־ואן", ו־100 אלף מנועי גאז ודיזל. גם החברה־האם של מרצדס, דיימלר־בנץ, תיטול חלק בפרויקט.

לאחר דיונים פרטיים עם נשיא סין, ג'יאנג זמין, הודיע יושב ראש דיימלר, יורגן שרמפ, במהלך סיור שערך לנשיא הסיני במפעלי מרצדס בדינגלפינגן, כי ממשלת סין בחרה במרצדס כ"שותפה בלעדית לפרויקט", מתוך התחרות העולמית הרבה. מדברים אלה משתמע שמרצדס גברה על פני חברת קרייזלר וחב־רת פורד, שהתמודדו גם הן על הפרויקט.

בקצרה

צרפת תבטל את שא־רית המגבלות שמוטלות עדיין על משקיעים זרים בתחומה, אמר שר הכלכלה. לדבריו, הוא מקווה שצעד זה יעזור להפוך את פאריס למרכז העסקים של אירו־פה.

אופל הודיעה כי כ־40 מעובדיה נחקרים בימים אלה בחשד לשחיתות. לדב־רי היחידה הגרמנית של ג'־נרל מוטורס, אין ראיות או חשדות כנגד אף אחד מעו־בדיה הבכירים.

האיחוד האירופי הו־דיע באמצעות שרי האוצר החברים בו, כי שלוש מחב־רותיו העניות ביותר של האיחוד, עלולות לאבד את הסיוע הכלכלי שהן מקב־לות מהאיחוד אם לא יצלי־חו לייצב את משקיהן. האיום הבלתי שיגרתי הופ־נה כלפי ספרד, פורטוגל ויוון.

טריניטי אינטרנשיונל רוכשת חמישה עיתונים אזוריים בבריטניה מחברת תומסון הקנדית, תמורת 525.5 מיליון דולר. בכך יד־צרת טריניטי את אחת מק־בוצות העיתונות הגדולות בבריטניה.

דיגיטל הודיעה כי עד סוף השנה תפסיק להפיץ באירופה מחשבים אישיים שמתבססים על מעבד 486 של אינטל. לדברי החברה היא תתמקד על הפצת מחשבים עם מעבדי פנטיום בלבד.

סין מבקשת מהאיחוד האירופי לפתוח שוקיו למוצריה

בייג'ין (ע"צ). סין מבקשת מהאיחוד האירופי לפתוח את שוקיו בפני מוצריה ולהפחית את ההיטלים על יבוא מוצרים סי־ניים, דיווח אתמול עיתוני סין.

העיתון "צ'יינה דיילי" ציין כי בקשה ברוח זו הועלתה בפגישה שלשום בבייג'ין, בין סגן השר הסיני לסחר חוץ, שי גואנג'שנג, לבין שרת המדינה לענייני סחר חוץ של צרפת, כריסטין שובה. העיתון הזכיר כי במארס 1994, הטיל האיחוד האירופי מכסים על 7 קטגוריות של מוצרים סי־ניים, בהם נעליים, מוצרי משי, מקלטי רדיו וכפפות.

סיבה־גייגי והקסל יוצרות שותפות

באזל (בלומברג). קונצרן הכי־מיקלים השווייצי, סיבה גייגי, הודיע כי יאחד את אחת ממחל־קותיו עם חברת הקסל האמרי־קאית. החברה השווייצית הודיעה כי תחתום על מסמך הבנה לפיו תקבל סיבה 49.9% מהחברה האמ־ריקאית, בתמורה לכך שהקסל תפעיל את עסקי יחידת התרכו־בות של החברה השווייצית.

בהודעה המשותפת נאמר כי החברה האמריקאית תשלם לסי־בה 80 מיליון דולר במזומן ובביטחונות.

עד כמה מיקרוסופט מסוכנת?

האם הרשויות המטפלות בהגבלים עסקיים צריכות לחשוש מעידן המידע? ביל גייטס מפחיד את כולם

Economist

ענק תעשייתי או חיית ציד הסרת רחמים? בצורה מסוימת השאלה מיותרת: ביל גייטס הוא שני הדברים גם יחד. כבוגר צעיר מהרווארד, הוא שיחק את לבו של כל "יודע" בכך שמכר ליבם מערכת תוכנה שלא היתה אפילו בבעלותה של החברה שלו, מיקרוסופט. המערכת, MS-DOS, נמצאת בלב ארבע חמישיות מכלל המחשבים האישיים המצויים היום בעולם.

וגייטס עדיין לא למד להיר־גע. בשל תוכניותיו לשלוט בשוק התוכנה (ועוד הרבה יותר ממנו) הוא ייפה את המערכת שלו בכך שהסתיר אותה מאחו־רי תוכנת חלונות של מיקרוסו־פט. הוא בנה גם עמדה שולטת ביישומי מחשבים אישיים, כמו עיבוד תמלילים וגיליונות נתו־נים. בשל מאמצים קשים, אישיות מבריקה ושאיפה הסרת מעצורים לנצח, נעשה גייטס לא רק האיש העשיר ביותר בעולם (לפי כתב העת פורבס) אלא גם סמל של העסק האמרי־קאי המודרני.

במשך זמן מה היתה שליטתו של גייטס כליל השלמות. הוא היה היורם במשקפיים, שסידר שוב ושוב את הענק הכחול (יבמ) והוכיח שהכל אפשרי. כו־לם הרוויחו כתוצאה מכך: המ־חשב האישי, מערכת ההפעלה שלו וכל מיני תוכנות אחרות (שרבות מהן לא היו של מיקרו־סופט), שינו את הדרך בה אנשים עבדו ושיחקו.

אבל עכשיו הופיע גייטס המשוחר לטרף. מאז התחילו להיות לה קורבנות, היו למיק־רוסופט גם מבקרים. אבל באח־רונה הצטרפו אליהם משרד המשפטים האמריקאי, תחושה שמא מתחיל להיווצר כאן רוק־פלר מודרני. במאי הגיש המש־רד תביעה משפטית כדי למנוע ממיקרוסופט לרכוש חברה המייצרת תוכנת ניהול פיננסים אישיים. מיקרוסופט נסוגה מן העסקה. עכשיו מתקיימות חקי־רות אחרות בנושא מונופולים. אחדות מהן עשויות לדחות עוד יותר את הופעת תוכנת ההפע־לה החדשה של החברה, חלונות 95'.

האם פחד חדש זה ממיקרוסו־פט מוצדק, או שמא הוא רק פא־ראנויה? מדיניות נגד מונופולים חייבת להגיע לאיזון בין מתן רשות למובילים בשוק להרוויח מחדשנותם לבין מני־עת השימוש לרעה בעוצמתם. איזון זה קשה במיוחד בעסק של טכנולוגיה גבוהה כמו מחשבים. בענף תעשייתי כזה דרושים תקנים (גודל התקליטון, מבנה התוכנית) כדי להבטיח תאימות של מוצרים. לכן צצים קשיים כאשר חברה אחת מחזיקה בבע־לותה תקן חשוב (כמו מיקרוסו־פט ומערכת ההפעלה שלה, חלונות). אבל זו גם תעשייה שבה השווקים והטכנולוגיה נעים במהירות עצומה. רשויות הפיקוח חייבות לזכור שהמדף של היום עשוי להיות הקורבן של מחר.

אם מסתכלים בצורה כזאת גייטס אינו רוקפלר. לרשת הפד־רים שהיתה סטנדרד אויל, לא היו סיכויים רבים להיקרע על ידי השוק. תוכניותיו של גייטס עשויות להימוג ברוח הבאה של חידושים טכנולוגיים. עסקי התוכנה כבר נעים לאטם לעבר שטחים שבהם מיקרוסופט אינה חזקה יחסית, כמו עבודה ברש־תות ואינטרנט. מדיניות נגד מונופולים נכשלה כבר קודם בשל הטכנולוגיה. בשנות ה־80 הוציא משרד המשפטים שנים בחקירת יבמ, עד שגילה שע־ליית המחשב האישי הותירה את החברה רק צל של דמותה הקודמת.

כמו כן, משום שעסקי המחש־בים צעירים, יש למיקרוסופט אינטרס לעודד חברות אחרות להשתמש ולפתח את מוצריה – ובכך, עד לנקודה מסוימת, להי־תחרות איתה. מיקרוסופט מספ־קת בקלות את הפרטים הטכניים שמתכנתים מתחרים זקוקים להם כדי לכתוב תוכנה טובה כמו זו שלה. התוצאה היא תעשיית תוכנה מלאת חיים: רבים מ־70,000 המתחרים של ביל גייטס משגשגים. בשנה שעברה גדלה תעשייה זו ב־11%, דבר שעשה אותה לע־סק השירותים בעל שיעור הצ־מיחה הגבוה ביותר באמריקה. כמו כן אין ראיות שגייטס מב־ריח לקוחות לקנות יישומים של מיקרוסופט. לתוכניות היישו־מים של מיקרוסופט יש חלק גדול יותר משוק המקינטוש של אפל, מאשר משוק המחשבים האישיים – על אף שבמקרה זה אין לחברה היתרון לכאורה של בעלות על מערכת ההפעלה.

מדיניות נגד מונופולים חייבת להגיע לאיזון בין מתן רשות למובילים בשוק להרוויח מחדשנותם לבין מניעת השימוש לרעה בעוצמתם

כל זה מסתכם בטיעונים טו־בים למתן רשות למיקרוסופט לעשות כרצונה, לפחות לעת עתה. התרופה הקיצונית נגד מונופולים של פירוקה של הח־ברה – כלומר הפרדתה לחברה של מערכות הפעלה וחברה של תוכנת יישומים – תצרוך שנים של עיכובים משפטיים, והיא עלולה לא להשיג הרבה יותר מכפי שיוכל השוק להשיג בכו־חות עצמו. כרגע הטיעון של פי־קוח הדוק על החברה, כאילו היתה חברת שירותים ציבוריים, כמו חברת חשמל כלשהי בעלת מונופול טבעי, שיכריח אותה להיות "נושא משותף" לתוכנה של חברות אחרות, אינו חזק הר־בה יותר. האופי המשתנה במהי־רות של הטכנולוגיה עשוי לג־רום לכל איש פיקוח שילחץ יותר מדי להיראות כשוטה.

אחרי כל הדברים הללו, יהיה זה חכם להשגיח על גייטס. מיק־רוסופט עלולה לפתח את עס־קה בדרכים שיצריכו פעולה של רשויות הפיקוח. למשל, גיי־טס עלול למתוח יותר על המידה את ההגדרה של "מערכת הפע־לה". מיקרוסופט שיווקה תמיד באגרסיביות את היישומים שלה לאנשים שרכשו את חלו־נות. רוכשי חלונות 95', למשל, יוכלו לרכוש את שירותי המי־דע המקוונים החדשים של מיק־רוסופט בעזרת קליק פשוט. אין ספק שזו מכירה קשה. אבל הב־חירה הסופית היא עדיין של הצרכן. אבל מה אם גייטס יקבע יישומים כאלה בתוך מערכת ההפעלה ולא ידרוש תשלום תמורתם, ובכך לא יהיה תמריץ רב לקנות לכתון מוצרים מתח־רים?

מערכת חלונות כוללת תור־סרי תוכנות – ממעבדי תמלי־לים קטנים ועד לשירותי דיסקים – שהיו פעם מוצרים ייחודיים של חברות אחרות (שאחדות מהן התמוטטו). חלונות 95' תוסיף עוד, כולל תוכנת פאקס בסיסית. עד עתה אפשר היה לטעון שאלה הם כלים גנ־ריים, חלק ממה שכל צרכן מצ־פה למצוא במחשב אישי. אבל הטיעון הזה ישתנה אם גייטס ירחיב את מערכת ההפעלה כדי שתקיף שווקים חדשים כמו שי־רותים מקוונים או תוכנה פיננ־סית, שם עדיין לא נקבעו תקנים וההכנסות נוצרות משי־מוש ולא ממכירה חד פעמית. במקרים מסוג זה, אם מוצריה של מיקרוסופט לא יהיו עלובים בעליל, עשויים הלקוחות להע־דיף אותם על פני מוצרים אח־רים – ומתחריה של מיקרוסופט ייפלו בדרך.

מיקרוסופט לא הכריזה על תוכניות מסוג זה, אבל גייטס סירב גם לשלול אפשרות כזאת מכל וכל. ידוע שהאינטרסים שלו חובקים עולם, מטלוויזיה ועד למשחקי וידיאו. אבל כאשר החברה חושבת על עתי־דה, היא תצטרך לזכור שמשרד המשפטים פוקח עין ומחפש כל דבר המדיף ריח של ניסיון להד־ניק תחרות בצורה בלתי הוגנת. זה כשלעצמו מספיק לעת עתה.

במגוון של ענפי תעשייה ממחשבים ועד לטלוויזיה דיגי־טלית מתחיל להופיע דפוס דו־מה. רצון ציבורי בתקן משותף, עוצמה של חברה גדולה ויזמות עוצמה מצטרפים יחד כדי לי־צור מפלצות מפחידות כמו גיי־טס ומרדוק.

הדרך הטובה ביותר להתמו־דד איתם היא לעקוב אחריהם ללא הרף – אבל לעולם אסור להפחית בערך הכוחות הטב־עיים של הכלכלה לבלום אותם, או של תרופות של רשויות הפי־קוח להשתבש תוך כדי הפעל־תן. שינויים טכנולוגיים והתיאבון של המפלצות הצעי־רות של ימינו צריכים להספיק כדי להתמודד אפילו עם גייטס.

צנא אלי

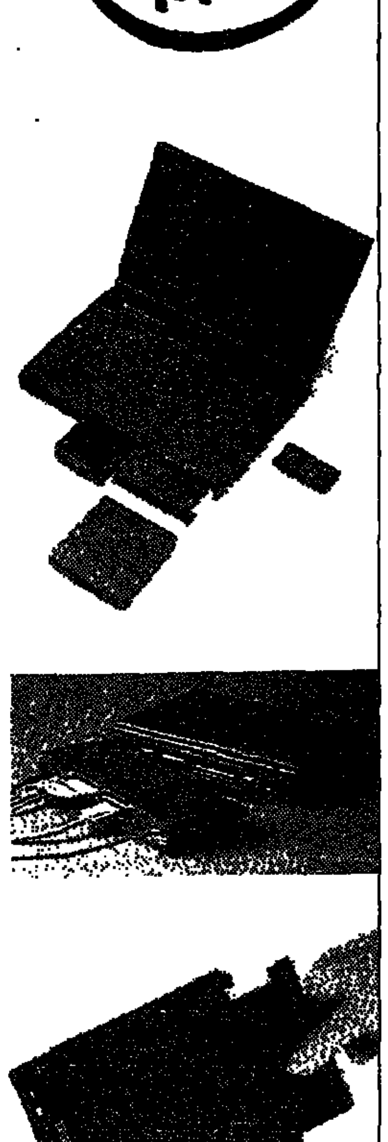

עכשיו ZE אפשרי

הניידים של ZENITH במחיר היכרות חד-פעמי $2,995.

10,512 ש"ח כולל מע"מ.

ZE אמריקני
הניידים של ZENITH מיוצרים בארה"ב והם בהחלט לא ניידים רגילים. העוצמה הגמישות והעיצוב המתקדם מעמידים אותם בצמרת השוק האמריקני הקשות.

ZE גמיש
- אפשרות לשידרוג מודולרי 486 SX 33 עד 486 DX2 100.
- כוננים קשיחים נשלפים במגוון נפחים.
- כונן 1.44 שליף.
- מגוון אפשרויות תצוגה ממסך ש"ל ועד צבע אקטיבי.
- PCMCIA III להרחבת גבולות האיחסון.
- התחברות לתחנת עגינה.

ZE בהישג ידך
Z-NOTEFLEX הנייד החדש של ZENITH עם אבזור מלא למולטימדיה מציע לך הרבה יותר:
- מעבד 486DX2/50
- 4 MB זיכרון
- מסך צבע אקטיבי
- דיסק שליף 200MB
- כרטיס קול מובנה (ON BOARD).

ZE בחינם!!!
- מודם פקס פנימי 14,400.
- חבילת תוכנות: DOS,WINDOWS,PC-TOOLS, LAPLINK 5.0, תוכנת תקשורת COMMWORK.

המבצע מוגבל בכמות ובזמן, צלצל עכשיו 177-022-7345 וקח את הנייד שאמריקה חולמת עליו.

מחשבי יצירה - חושבים אחרת בשבילך.

ZENITH DATA SYSTEMS

מחשבי יצירה בע"מ
רח' המצודה 24 אזור 58001,
ת.ד. 11354,
טל: 03-5599120,
פקס: 03-5599128

3 שנות אחריות בינלאומית

ועידות, הסכמים, ותיירות אין

מספר התיירים הקטן המגיע למזרח התיכון הניע כמה מראשי מדינות ערב להקים גוף משותף שידאג לפיתוח הענף באזור

נראה כי תהליך ההפרטה של החברות הממשלתיות במצרים פר־סע לאחור. למרות המלצת הבנק העולמי לזרז את תהליכי ההפרטה ושינוי מבנה המשק המצרי, במצ־רים עדיין חוששים שהמעבר מהשלב ההצהרתי למעשי, יביא לעלייה חדה בשיעור האבטלה.

ממשלת מצרים אמנם הציעה השנה למכירה כמה מפעלים מע־ניינים כמו מפעל המכוניות הממשלתי, חברות בנייה וכמה בתי מלון, אך זאת ללא הצלחה יתירה. עיקר הקושי היה בהתניית המכירה בהמשך העסקת העובדים לתקופה ארוכה – התניה שפי־רושה המשך ההפסדים של החב־רות וניטרול כושר התחרות שלהן.

עכשיו עומדת על הפרק מכיר־תן של 15 חברות תיירות, מן הג־דולות במצרים, שיש בהן פיתוי גם ליזמים פרטיים מחוץ למצרים. בין היתר מדובר בחברת טאבה לפיתוח התיירות, חברת הלימו־זנות המחזיקה בזיכיון ההסעה במר־ניות פאר משרה התעופה, חברת אסואן לתיירות, חברת המלונות סמיראמיס.

מכירת המניות לציבור אמורה להתבצע החודש וכבר נבחרו חמישה בנקים שיהיו החתמים, אך טרם נקבע מחיר המניה לכל אחת מהחברות, משום שלא הוש־לם סקר הנכסים שבבעלותן.

אולם, גם מכירה זו עלולה להיתקל באדישות הקונים, משום שמדובר במכירת שליש בלבד מכלל אחזקת הממשלה בחברות.

עם זאת, ראשי חברת האחזקה הממשלתית מקווים כי יצליחו להציע את המניות במחירים מפ־תים, ולהתגבר בכך על הקושי.

אלא שענף התיירות במצרים עדיין לא הצליח להתאושש מהמ־כה הקשה שספג בעקבות גל הא־לימות הפונדמנטליסטית. מאמצי השיווק של בתי המלון וחברות התיירות, בהם הורדת מחירים הד־רסטית, מסייעים אמנם להחזרת חלק מהתיירים, וגם הוועידות הבינלאומיות שמצליחה מצרים לארגן בשטחה מסייעות לבתי המ־לון, ואולם, המרחק בין מה שידע ענף התיירות המצרי לפני חמש שנים לבין המצב היום עדיין גדול.

בתי מלון הקטנים במצרים נס־גרים משום שבתי המלון הגדולים מציעים עסקות מפתות הכוללות מגוון שירותים רחב שאינו קיים בבתי המלון הקטנים. גם החברות להסעת התיירים מושבתות רוב השנה, וממתינות לעונת העלייה לרגל למכה כדי לקיים את עצמן. ואולם, רוב מורי הדרך עברו כבר הסבה מקצועית ונטשו את מקצו־עם.

המשבר הזה הוליד בחודש שע־בר יוזמה חדשה – הקמת חברת תיירות בין־ערבית שתתמוך ותו־סייע לענפי התיירות. המדובר בחברה בין־ממשלתית בעלת הון של כ־600 מיליון דולר. מחצית מהסכום תושקע בידי ממשלות מצרים, ירדן, סוריה, לבנון, מרוקו, תוניסיה ואיחוד האמירויות במפ־רץ, ומחציתו תגויס מחברות פר־טיות ומשקיעים פרטיים בענף התיירות במדינות אלה.

חברה זאת שמה לה למטרה להג־דיל את נתח המזרח התיכון בתיירות העולמית, נתח שעמד בשנה שעברה על 2.8% בלבד (כ־14 מיליון תיירים).

בכינוס שרי התיירות שהתקיים בחודש שעבר בקהיר, ושבו השת־תתפו שרי התיירות של מצרים, סוריה, תוניסיה, ירדן וסוריה, הוד־גשה העובדה שלמרות שבכל העו־לם גדל נפח ההשקעה בענף התיירות, חלה נסיגה דווקא במז־רח התיכון.

אמנם הנסיגה נובעת מירידה בהכנסות הענף, אך החשש הוא שאם לא יורחבו השנה ההשקעות ולא יקודם שיתוף הפעולה בין מדינות ערב, לא יוכלו מדינות אלה לעמוד ביעד של גיוון מקו־רות ההכנסה.

בנוסף להכרזה על הקמת החב־רה הבין־ערבית, החלו בכינוס עוד על תיאום פעולות התשתית והפיתוח בענף התיירות במדינות השותפות. מדובר על הרכבת חבי־לות תיור משותפות כך שמספר גדול של מדינות יוכל ליהנות מתקציב הנופש של התייר הערבי; ועל הקמת חברות שירותים משו־תפות, כולל חברות תעופה, שיוכ־לו להציע חבילות תיור מוזלות ולהתחרות בחברות הזרות.

אולם, מקור ירדני, הפעיל בתח־ום התיירות בממשלת ירדן, סבור כי ביוזמה הזאת לא תהיה תועלת מרובה: "כל מדינה תמשיך לדאוג לאינטרסים שלה. איני צופה כי ממשלתי, למשל, תמליץ לתיירים הבאים אליה לחלק את זמנם בין עמאן לקהיר, ואינני סבור כי יהיה אפשר להסכים על מפתח סביר לחלוקת כספיה של החברה הבין־ערבית בין המשקיעים. עקרונית, מדובר בעוד רעיון שמטרתו לחזק את הליגה הערבית (שתתאם את פעולות החברה) יותר מאשר את התיירות הערבית".

חלון ההזדמנויות

מחיקת חובות לסוריה

חובות החוץ של סוריה נאמדים ב־14–20 מיליארד דולר. הפער בין שני המספרים נובע מהערכת חובה של סוריה לרוסיה ולמדינות מזרח אירופה. סוריה אינה מכחישה אמנם כי היא חייבת כ־7 מיליארד דולר לברית המועצות לשעבר, אבל היא כופרת בחובתה לשלם את מלוא הסכום.

לטענת סוריה, היא שירתה את האינט־רס הסובייטי במזרח התיכון, ומכירות הנשק הסובייטיות – סיבתו העיקרית של החוב – נועדו בחלקן להגנת סוריה ובחל־קן לשמירת האינטרס הרוסי באזור.

שמירת אינטרס שווה כמובן כסף, ויו־רשתה של בריה"מ מוכנה לשלם תמורתו. רוסיה וסוריה מקיימות עתה דיונים על מציאת דרך למחיקת חלק מהחוב והחזרת חלקו. רוסיה כבר הסכימה למחוק חלק מהחוב, לפרוס חלק מיתרתו ולקבל את החלק הנותר בסחורות.

גם עם צרפת מנסה סוריה להגיע להס־דר דומה. חובה לצרפת מסתכם ב־1.1 מיליארד דולר, בהם 130 מיליון דולר שאותם מסרבת סוריה לשלם.

בדיונים שהתקיימו החודש בין שר החוץ הסורי, פארוק א־שרע, לבין משרד האוצר הצרפתי סוכם כי סוריה תוכל לפ־רוס מחדש את חובותיה לצרפת ואף תזכה להקלה בהערכתה כמדינה בסיכון. הערכה זאת מנעה בשלוש השנים שחלפו השק־עות צרפתיות גדולות בסוריה, ונראה כי עתה, בגיבויה של ממשלת צרפת, יוכלו החברות הצרפתיות להזרים השקעות למשק הסורי. דרך אחרת שנקטה סוריה כדי להפחית את חובה החיצוני היתה רכישת חלק מחובותיה, בעיקר לספקים ולחברות פרטיות בחו"ל, בהנחה של 40%.

שיעור בצרכנות בנקאית

לאחר כמה שנים שבהן עמלות הבנקים בכוויית היו קבועות ומפוקחות על ידי הבנק המרכזי, התחוללה מהפיכה. ממארס '95 החליט הבנק המרכזי לאפשר לכל בנק לקבוע את גובה עמלותיו, בתנאי שאלה לא יהיו גבוהות מעלות השירות.

והנה, הבנקים שמיהרו לקבוע עמלה בשיעור שבין 6–9 דולר לחודש עבור ניהול חשבונות עו"ש, עמדו בפני תופעה חדשה. אלפי פועלים זרים שמשכורותיהם אינן עולות על 300 דולר לחודש, סגרו את חשבונותיהם והפסיקו את פעילותם בבנקים. הם החליטו כי העמלה יקרה מדי ודרשו ממעסיקים להעביר לידיהם את הכסף במזומן.

מנהלי הבנקים בכוויית עדיין אינם מתרגשים מהתופעה, משום שלדבריהם חשבונות עו"ש קטנים עולים להם יותר. ואולם, כבר עתה מורגשת בשוק תחרות על גובה העמלות. כמה בנקים כבר החלי־טו להקטין את העמלות על שירותים מסוימים למרות שהבנק המרכזי מאפשר להם לגבותן, ואחרים העלו את מחיר השי־רותים רק בשיעור זעום.

כך למשל נהגו הבנקים לגבות 20 סנט לכל 100 דולר שנמשכו מחשבונות זרים, ועם ביטול הפיקוח העלו את העמלה ל־50 סנט. ואולם עכשיו רובם הורידו את העמלה לשיעורה הקודם כדי לפתות את לקוחותיהם להישאר אצלם. העברות מבנ־קים בחו"ל ניתנו עד כה בחינם, ורוב הבנקים ממשיכים לנהוג כך. רק מחיר העברה בכסף עלה מ־1.5 דולר ל־6 דולר.

איזון הוצאות בלבנון

בסוף השבוע שעבר, יום לפני שיצא לנופש בביתו שבמונטה קרלו, הטיל ראש ממשלת לבנון, רפיק אלחרירי, גזירה חדשה על אזרחיו. מעתה יהיה מחיר ליטר בנזין 35 סנט במקום 25 סנט עד כה. את הצעד הזה הסביר אלחרירי בצורך לאזן את הוצאות הממשלה. מכיוון שזו הת־חייבה עוד בינואר כי תעלה את שכרם של 30 אלף מורים ב־20 אחוזים, ומכיוון שכל עובדי המדינה צפויים אחר לשני, פי־רושה של ההתחייבות הזאת, שהממשלה תצטרך להוסיף לשכרם של כל 120 אלף עובדי המדינה. את 142 מליון הדולר שת־עלה התוספת הזאת מבקש אלחרירי לגב־בות דרך מיסי הדלק אבל גם באמצעות שורה ארוכה של מסים חדשים שהוטלו על מוצרי יוקרה. מעתה, אם כן, יעלו מחירי הקוויאר והמשי, מכוניות גדולות ושעוני יוקרה מיובאים.

ארגוני העובדים הודיעו כבר כי יצאו להפגנות בעקבות העלאת מחירי הדלק וכי "לא יתכן לייקר את התחבורה הצי־בורית כאשר התחבורה הציבורית כמעט שלא מתפקדת". טוענים ראשי הארגונים ומוסיפים כי בעוד שתוספת השכר לעוב־די המדינה תשולם רק בסוף השנה, הרי המס החדש על הדלק יחול מיד. יציאה קודמת להפגנות, של ארגוני המורים, היא שהנחיתה את הגזירה החדשה, ועכשיו מצ־פים לראות כיצד יגיב אלחרירי על האיום החדש.

שיווק / זוהר בלומנקרנץ

טורבוביץ אישר כללים לפרסום נתונים משווים בין יבואני רכב מתחרים

הכללים נועדו למנוע יצירת הסדר כובל – בהגבלות על פרסום משווה – על ידי איגוד יבואני הרכב

הממונה על ההגבלים העסקיים, ד"ר יורם טורבוביץ, אישר לאיגוד יבואני הרכב להציג בפרסומת השוואות בין נתוניהם של כלי רכב מתחרים שמייבאים חברי האיגוד. האישור יהיה כפוף לכ־ללים בדבר פרסום השוואתי, שב־דעת האיגוד לאמץ ולחייב בהם את חבריו.

ב־1991 התעורר חשש בדבר יצירת הסדר כובל על ידי איגוד יבואני הרכב, הואיל והכללים שהו־תוו ביקשו למסד הגבלות של ממש בדבר פרסום השוואתי בין מתחרים. בין השאר פורסם בעיתו־נות כי האיגוד עבד מאחורי "שבי־תת נשק" במלחמת פרסומים משווים בין יבואני מיצובישי וסו־בארו. לאחר דין ודברים בין רשות ההגבלים לבין האיגוד, נקבעו הכ־ללים החדשים. טורבוביץ אישר את הכללים ובכך פטר את האיגוד למשך 5 שנים מהגשתם לאישור בית הדין להגבלים.

טורבוביץ. תחרות הוגנת

הכללים החדשים קובעים:

● הפרסום יתבסס רק על נתונים בדוקים ומוכחים, תוך שמירה על אתיקה, מוסר ותרבות כתיבה.

● כדי למנוע הטעיה, יימנעו יבואנים בכל פרסום מעריכת השוואה או מציון נתונים שאינם מתייחסים לדגמים המשווקים בישראל, אלא תוך ציון העובדה שהדגם לא משווק בארץ כמבלטה.

● במקרה שבו שם של דגם מסוים מתייחס בישראל לרכב מד־גם אחר שהמפרט שלו שונה מזה שלגביו נערכה בדיקה ו/או השוואה מחוץ לישראל, יימנעו יבואנים מפרסום נתון המתייחס לשם הדגם הידוע בישראל, אלא אם כן צוינו במפורש ובהבלטה כי אינו אותו רכב שלגביו נערכה הב־דיקה ו/או ההשוואה.

● בפרסום המתיימר להסתמך על מחקר ו/או על נתונים מד־עיים, יצוין בפרסום מי ערך את המחקר, היכן ומתי התפרסם, וכל נתון אחר שימנע הטעיה. המודעה תציין במפורש את המקום בו ניתן לעיין במחקר ללא תשלום.

● יבואן המבקש להזכיר במודע־תו שם של יבואן אחר באופן שיש בו כדי לבזות אותו או את כלי הרכב שהוא מייבא, או להדגיש חסרונות בהם, יודיע מראש לי־בואן האחר על תוכן המודעה, כדי לתת ליבואן האחר הזדמנות למ־נוע הטעיה. אין באמור לעיל כדי למנוע מיבואן לאזכר בפרסום יבואן אחר, או כלי רכב אחרים, באופן שלילי.

● פורסמה מודעה החורגת מכ־ללים אלו, רשאית הנהלת האיגוד או ועדת האתיקה שלו להורות לי־בואן המפרסם להפסיק את הפר־סום, ולפרסם מודעת תיקון באותו גודל.

בנמקו את שיקוליו למתן הפ־טור אמר טורבוביץ, כי "פרסום משווה מקל על הצרכן את מלאכת ההשוואה בין המוצרים – דבר התורם לו הרבה יותר מאשר תשד־רות וסופרלטיווים סתמיים". לדב־ריו, עניין התחרות ההוגנת אינו מוסדר בחוק כללי, ובימים אלה שוקל משרד המשפטים להגיש תזכיר חוק שיביא להסדרת העניין ואף יכלול התייחסות לאיסור על פרסום כוזב, וכן איסור שימוש במוניטין של אחר ללא הסכמתו.

שת"פ קוקה קולה־טמפו במסע הסברה לצריכת אלכוהול מבוקרת

יצרניות הבירה קוקה קולה וטמפו ישתפו פעולה, לראשונה, במסע הסברה לצריכה מבוקרת של משקאות אלכוהוליים. בסוף השבוע נפגשו, ביוזמתו של ח"כ רפי אלול (עבודה), מנכ"ל קוקה קולה, רמי שלו, ומנכ"ל טמפו, רן ביבה, לדיון בנושא. בפגישה העלה ח"כ אלול את אחריותן של חברות המשקאות כמפרס־מות של משקאות אלכוהוליים ואת הבעייתיות הכרוכה בפרסום, בקשר למסע ההסברה נגד נהיגה תחת השפעת אלכוהול.

בפגישה הוחלט על הקמת עמותה ציבורית שתפעל לצריכה מבוקרת של משקאות אלכוהו־ליים ובהגבלת הפרסום לאלכו־הול – על בסיס הצעת החוק שהגיש ח"כ אלול. בעמותה יהיו חברים ח"כ אלול, נציגי חברות המשקאות, אנשי ציבור, ונציגי המועצה למניעת תאונות.

לדברי אלול, בשלב ראשון תצא העמותה במסע הסברה לצ־ריכה מבוקרת של אלכוהול, במימון חברות המשקאות.

בין הכללים שהעמותה תפעל להנהגתם: הפרסום לא יעודד קטינים לצרוך אלכוהול ולא יי־עשה באמצעי תקשורת המכוונים בעיקר לצעירים; בפרסום לא ייאמר כי אלכוהול מגביר את היכולת השכלית, הפיסית או המינית, או שצריכתו היא תנאי להצלחה חברתית או מינית.

עלות ההרשמה לפרויקט הבודק שוקי יעד בחו"ל – 30 אלף דולר לחברה

החלה ההרשמה לפרויקט "וורטון־אינסאד־יורק־קיאו '95–'96"; עלות ההשתתפות בפ־רויקט היא 30 אלף ד' לחברה. הפרויקט בודק אפשרויות חדירה של חברות ישראליות לשווקים חדשים בארה"ב, באירופה, במז־רח, ומהשנה גם ביפאן ובמזרח הרחוק.

זהו פרויקט משותף לששה בתי ספר למינהל עסקים באוני־ברסיטאות וורטון בפילדלפיה, ארה"ב; אינסאד בפונטנבלו, צר־פת; יורק בקנדה; קיאו ביפאן; האוניברסיטה למדע וטכנולוגיה בהונג קונג ואוני' תל אביב.

עבודות המחקר מתבצעות במשותף ע"י צוותי סטודנטים ישראלים וזרים, העומדים לק־ראת סיום תואר שני במינהל עסקים באחת מהאוניברסיטאות הנ"ל. לצד הסטודנטים עומד צוות של מומחים למינהל עס־קים ולשיווק. מרכז התוכנית הוא ד"ר שלמה קאליש, מרצה בכיר בפקולטה לניהול באוניבר־סיטת ת"א.

בשנים קודמות השתתפו בפ־רויקט יותר ממאה חברות ישרא־ליות. הפרויקט מתבצע בשלושה שלבים, במשך כשנה. בשלב ראשון מכינים הסטודנטים היש־ראלים מפה של שוק היעד הדו"חות לצוות הסטודנטים בא־רץ היעד. בשלב השני מגיע הצוות הזר לישראל כדי להכיר את הלקוח הישראלי; הוא חוזר לארצו ומתחיל בעבודת מחקר מעמיקה על שוקי היעד בהם מתעניין הלקוח הישראלי.

בשלב השלישי חוזר הצוות הזר לישראל לעבודה משותפת עם הסטודנטים בת"א. לבסוף מתקיים סמינר מסכם באוניבר־סיטאות הזרות, בנוכחות הת־עשיינים הישראלים המשתתפים בפרויקט, ובו הם מקבלים המל־צות ומסקנות מפורטות.

שופרסל מרחיבה פעילות בתי המרקחת ושיווק מוצרי קוסמטיקה והיגיינה

רשת שופרסל מרחיבה פעילו־תה בתחום מוצרי בריאות, קוסמ־טיקה וטואלטיקה.

לדברי נשיא הרשת, דוד אל־פנדרי, הדבר בא לידי ביטוי בה־גדלת מספר בתי המרקחת בסניפים העוברים מזכיינות לב־עלות מלאה, ובהרחבת המחלקה הצמודה לבתי המרקחת תוך הג־דלת מגוון המוצרים.

כך למשל, בסניף החדש של הרשת, שנפתח בשבוע שעבר בכנפי נשרים בירושלים, הוקצה מקום גדול יותר לבית מרקחת.

לדברי אלפנדרי, הרשת נמצאת בתהליך של קבלת רישיון להפ־עלתו של בית המרקחת.

כיום פועלים בתי מרקחת בס־ניפי היפרכל בפתח־תקוה, ביג־רס בחיפה וההיפרכל הגל־זוק ברעננה; בקרוב ייפתח בית מרקחת בהיפרכל ביבנה.

מוצרים חדשים

"אנו מעצבים את המארט – המחלקה הצמודה לבתי המרקחת – כך שיהיו בו קרוב ל־80% מהמוצרים שיש בכל חנות של כלל־פארם או בסופר־פארם", ציין אלפנדרי.

עוד אמר כי, סניף ההיפרשוק בכנפי נשרים כולל מוצרים שלא נמכרו ברשת בעבר, בהם מוצרי ריאטה, ויטמינים, תמיסות עי־ניים ללא מרשם רופא, מוצרי קוסמטיקה ותרבות הגוף, ומוצרי טיפול בעור.

אלפנדרי אמר כי אסטרטגיה זו של הרשת נועדה לתת תשו־בה לתחרות המורגשת בתחומים אלה בשוק.

חדש בשוק

● סניף חדש ברשת סופר מרקט של קואופ הריבוע הכחול נפתח שלשום בשדרות שבנגב, בהשקעה כוללת של כ־12 מי־ליון שקל.

● בהשקעה של כמיליון דולר וחצי פתחה שלשום סופר או־פיס, הרשת לציוד משרדי, את החנות הרביעית בבניין מג־פיה, בכניסה הצ'קפוסט בחיפה.

● רשת אפרופו פותחת בהרצליה מסעדה חדשה בהשקעה של כ־1.2 מיליון שקל. הרשת מתכננת פתיחתם של 5 סניפים נוספים בגוש דן בחודשים הקרובים.

● רשת מקדונלדס פתחה שני סניפים חדשים בתל־אביב – בדיזנגוף סנטר ובלונדון מיניסטור.

● סניף חדש של דומינוס פיצה נפתח השבוע בגבעתיים. הוא מיועד לשרת את תושבי העיר, רמת אפעל, כפר אז"ר, רמת חן, קריית קריניצי ורמת גן.

מכרזים/דרושים בשלטון המקומי

מס': 52/1995

מכרזי הרשויות המקומיות

שם הרשות המקומית	מס' מכרז	סכום נדרש בשקלים	שם המכרז	מועד להגשה	טל' ומען לפרטים	ראש הרשות
אבן יהודה	13/95/	150	עבודות צבע ותיפוי במוסדות חינוך ס.ק. 19/7 שעה 10 הפגישה בשער ביה"ס בכר	24/07/95	06-697452 מזכירות	גד כרמלי
אילת	35/95/	400	הנחת קו ביוב בדרך הערבה צומת המשטרה ס.ק. 18/7 שעה 8 יציאה ממנהל הנדסה אדריכלות	25/07/95	07-367014	גבי קדוש
אכסאל	6/95/	500	מגרש כדורסל מרזת רשתות ומושבים ס.ק. 19/7 שעה 15:30 מהמועצה	27/07/95	06-554339 מזכירות	עומר דראושה
אלונה	2/95/		פינוי וסילוק אשפה מתחום שיפוט המועצה ס.ק. 17/7 שעה 11 ממשרדי המועצה	24/07/95	06-388165 מזכירות	אליהו אזלאי
אשקלון	26/95/	75	מכירת סכנד סובארו ש.י. 1986 (פתיחת המכרז באותו יום)	23/07/95	מרכז נפתי חדר 119	בני ועקנין
אשקלון	25/95/	150	אספקת מוצרי מזון ו/או חומרי נקיון עבור מוסדות העירייה	23/07/95	מרכז נפתי אשקלון	בני ועקנין
אשקלון	28/95/	75	מכירת מכונית פרטית דגם מיצובישי גלנט G.L.S ש.י. 1983	23/07/95	מרכז נפתי אשקלון	בני ועקנין
באר יעקב	7/95/	1,500	פיתוח סביבתי בשכ' הרצל ס.ק. 20/7 שעה 13 במשרדי המועצה	31/07/95	08-229130 מזכירות	יואב רפאל
בית דגן	6/95/	400	פתוח חצרות בגני	27/07/95	03-9604215 רפי אביטן	אליהו דרון
	5/95/	800	פתוח חצר ביה"ס רמב"ם	27/07/95	03-9604215 רפי אביטן, מז	אליהו דרון
כסר אל זרקא	8/95/	250	עבודות פינוי אשפה "האזרכה"	18/07/95	06-360047 מזכירות	עזאלדין עמאש
הוד השרון	33/95/	1,000	בנייה 2 גני באזור מגדיאל ס.ק. 20/7 שעה 10 ממשרד מהנדס העיר	27/07/95	09-918070 סמנכל	עזרא בינימיני
יבנאל	4/95/	1,000	סלילה צומת ביה"ס תב"ד ס.ק. 19/7 שעה 9	27/07/95	06-708344	אבי קוסטוצקי
	2/95/	600	בנייה קירות תומכים ס.ק. 24/7 שעה 10	03/08/95	06-708344 מאיר שטרית	אבי קוסטוצקי
יקנעם עלית	17/95/	800	בנייה בית כנסת רח' האלונים	27/07/95	04-893127 מזכירות	סימון אלפסי
ירושלים	108/95/	375	הסעות תלמידים בחינוך המיוחד והרגיל בירושלים אזור א' (הסעות בטרנזיט)	25/07/95	02-296717 ציפי בדיחי	אהוד אולמרט
	110/95/	1,135	בנייה 6 כיתות לימוד+מקלט כתוספת לביה"ס בשועפט	08/08/95	02-297241 צילה ביגיה	אהוד אולמרט
	109/95/	190	הסעות תלמידים בחינוך המיוחד והרגיל בירושלים אזור ב' (הסעות באוטובוס)	25/07/95	02-296717 ציפי בדיחי	אהוד אולמרט
מגדל העמק	16/95/	300	עבודות צבע - מוסדות חינוך. ס.ק. 18.7.95 שעה 11.00, יציאה ממשרד מהנדס העיר.	20/07/95	06-540730 לשכת מהנדס העי	שאול עמור
	18/95/	300	עבודות גדרות ושיפוץ חדרי מדעים במוסדות חינוך. ס.ק. 18/7/95 שעה 10.00, יציאה ממשרד מהנדס העיר.	20/07/95	06-540730 לשכת מהנדס העי	שאול עמור
	17/95/	300	שיפוץ שירותים במוסדות חינוך ס.ק. 18/7 שעה 10 יציאה ממשרד מהנדס העיר	20/07/95	06-540730 מהנדס העיר	שאול עמור
	12/95/	500	עבודות שיקום ומדרכות ס.ק. 20/7 יציאה ממשרד מהנדס	27/07/95	06-540730 מזכירות	שאול עמור
מעלה אדומים	5/95/		שירותי פרסום הדו־שבועי של מודעות העירייה בעיתון שיחולק לתושבים ויסקר מהנעשה בעיר	03/08/95	02-351262 שמעון אילן	נפתלי ליבר
מעלה אפרים	4/95/	500	הסעות מערכת החינוך	20/07/95	02-9941271 מזכירות	חיים אביב
מצפה רמון	9/95/	300	הסעות תלמידים ו/או עובדי הוראה שנ"ל תשנ"ו - א'	20/07/95	07-588561 אריה ברזידא	סמי שושן
	10/95/	300	הסעות תלמידים ו/או עובדי הוראה שנ"ל תשנ"ו - ב'	20/07/95	07-588561 אריה ברזידא	סמי שושן
משגב	11/95/	700	הסעות תלמידים ומורים תשנ"ו	26/07/95	04-9902346 אלי רז, רכז ת	אריק רז
נתיבות	18/95/	250	רכישת ספרי לימוד למוסדות חינוך	25/07/95	07-942361 רינה אדרי	יחיאל זוהר
עומר	2/95/	500	עבודות פתוח בתי ספר	27/07/95	07-291140 מנהל הנדסה	פיני בדש
עמק חפר	17/95/	25	מכירת אוטובוס מרצדס 303 ש.י. 1982 את הרכב ניתן לראות בכל יום חול בין השעות 11-9 במחלקת התחבורה	26/07/95	09-681669 מנה' תחבורה	נחום איצקוביץ
	18/95/	200	אספקת ספרי לימוד	26/07/95	09-681605 מזכירות	נחום איצקוביץ
ערד	3/95/		מכירת רכב מרצדס קומבי ש.י. 87 - מנוסל		-	בצלאל טביב
פרדסיה	17/95/	50	הסעות תלמידים-מכרז חוזר	25/07/95	09-645551 מזכירות	יצחק ימיני
קצרין	9/95/	500	שרותי הסעות תלמידים ו/או עובדי הוראה פגישת הבהרה 20/7 שעה 12 במחלקת החינוך	25/07/95	06-969640 יוכי מאור	שמואל בר לב
קרית ביאליק	38/95/	500	תוספת אגף לביה"ס "דפנה" בקרית ביאליק.	02/08/95	04-731111 מהנדס העירייה	דני זק
קרית גת	14/95/	350	שיקום מדרכות במשרד הורד והשושן ס.ק. 24/7 שעה 10	31/07/95	07-874531 מינהל כללי	זאב בוים
קרית טבעון	8/95/	300	גן ילדים ברמת טבעון ס.ק. 20/7 שעה 8:30 מהמינהל הנדסי	30/07/95	04-831921 מזכירות	שמואל אבואב
רמת השרון	74/95/	200	עבודות שיפוצים בביה"ס מלך ס.ק. 18/7 שעה 10	23/07/95	03-5483888 מזכירות	אפרים חירם
שלומי	22/95/	400	בדק בית תשנ"ו 1995 שיפוץ ביה"ס הרב מימון ומתנ"ס ס.ק. 19/7 שעה 10 מנהל הנדסה	24/07/95	04-808161 מזכירות	ישראל אואקראט
	21/95/	400	בדק בית שיפוץ ביה"ס בן־צבי + חדרי שירותים ס.ק. 19/7 שעה 11 מנהל הנדסה	24/07/95	04-808161 מזכירות	ישראל אואקראט
	20/95/	200	בדק בית תשנ"ו 1995 שיפוץ ביה"ס בן צבי עבודות צבע ס.ק. 19/7 שעה 11 ממשרד מהנדס	24/07/95	04-808161 מזכירות	ישראל אואקראט
	19/95/	200	בדק בית תשנ"ו 1995 ביה"ס הרב מימון+ ביה"ס מתנ"ס עבודות צבעיה ס.ר. 19/7 שעה 11	24/07/95	04-808161 מזכירות	ישראל אואקראט
	6/95/	1,000	הסעות תלמידים לשנה"ל תשנ"ו	24/07/95	08-808161 מזכירות	ישראל אואקראט
	15/95/	200	נקיון מוסדות בביה"ס הרב מימון + מתנ"סים ס.ק. שעה 10 במנהל החינוך ב־20/7	24/07/95	04-808161 מזכירות	ישראל אואקראט

פרוייקטים של החברה למשק וכלכלה

שרותי ייעוץ בתחומים מוניציפליים:

- בדיקה וניתוח מצבה הכספי של הרשות המקומית
- סיוע בהכנת תקציב
- ליווי הקמת מערך תניה מוסדרת ברשות מקומית
- קידום תוכניות בנין עיר

יעקב ברדוגו
מנהל כללי

משרות פנויות ברשויות המקומיות

שם הרשות המקומית	מס' מכרז	סכום נדרש בשקלים	שם המכרז	מועד להגשה	טל' ומען לפרטים	ראש הרשות
א. מנהלי מחלקות חינוך	1/95/		לאיגוד מנהלי מחלקות חינוך דרוש/ה מזכיר/ה		מקס 531-9288 אבישרור - יו"ר	מקס אבישרור
			השכלה אקדמית או לקראת סיום תואר/הכשרה			
			נסיון העיבוד תמלילים והמחשב/ידיעת			
			השפה האנגלית יתרון משרה [illegible]			
			גיל 40-25 מקום העבודה בגבעת שמואל			
אורנית	6/95/		דרוש/ה אב/אם בית לחטיבת הביניים	07/08/95	03-9360707 מחלקת חינוך	צביקה מדריפית
	5/95/		דרוש/ה רכז/ת ספורט - 50% משרה	07/08/95	03-9360707 מחלקת חינוך	צביקה מדריפית
גזר	7/95/		דרוש/ה מזכיר/ת מועצה (בא לצרף קורות	27/07/95	08-274020 דוד בצלאל	פסח וייס
			חיים ותעודות מוכיחות)			
כסר אל זרקא	9/95/		דרוש/ה חובש/ת בעל/ת נסיון במתן עזרה	18/07/95	06-360047 מזכירות	עזאלדין עמאש
			ראשונה			
			דרוש/ה מנהל בעל דרגה 3 בעל נסיון 5 שנים			
עמק חפר	1/95/		דרוש/ה פסיכולוגי/ת לעבודה בקהילה	27/07/95	09-688193 שוקי יו"ר 89270	נחום איצקוביץ
			הבנייה בהיקף משרה של 0.80			
קרית אונו	11/95/		דרוש/ה מנהל/ת הקונסרבטוריון/מנצח	20/07/95	03-5311114 מזכירות	דרור בירנבאום
רכסים	1/95/		מועצה מקומית רכסים מבקשת מועמד/ת למשרת	25/07/95	04-9846035 מזכירות המועצ	משה טויל
			מזכיר/ת המועצה.			

החברה למשק וכלכלה של השלטון המקומי בע"מ

חוק התכנון והבניה, התשכ"ה־1965 מרחב תכנון מקומי נצרת

הודעה בדבר הפקדת תכנית המתאר שמי תכנית מפורטת נמסרת בזה הודעה, בהתאם לסעיף 89 לחוק התכנון והבניה, התשכ"ה־1965 כי במשרדי הועדה המחוזית לתכנון ובניה מחוז צפון ובמשרדי הועדה המקומית לתכנון ובניה נצרת עילית נצרת מופקדת תכנית מפורטת ג/5587 "הכוללת שינוי לתכנית/מתאר מס' ג/[illegible] השטחים הכלולים בתכנית ומקומם: גוש 16580 חלקה 7 גוש 16580 ח"ח 6, 8־9, 18 עיקרי הוראות התכנית - שינוי תכנית מתאר וחלוקת מגרש לבניה לחלקות.

כל מעונין רשאי לעיין בתכנית, בימים ובשעות שהמשרדים האמורים פתוחים לקהל. כל מעונין בקרקע, בבנין או בכל פרט תכנוני אחר הרואה את עצמו נפגע על ידי התכנית, וכן כל הזכאי לכך על פי סעיף 100 לחוק, רשאי להגיש התנגדות תוך חודשיים מיום פרסומה של הודעה זו ברשומות, למשרדי הועדה המחוזית לתכנון ובניה, מחוז צפון קרית הממשלה נצרת עילית 17000 טל: 06-508508 המתנגד יעביר העתק התנגדותו למשרדי הועדה המקומית בעירית נצרת 16000 טל: 06-573604 התנגדות לתכנית לא תתקבל ולא תידון אלא אם כן הוגשה בכתב בפירוט הנמקות ובלווי תצהיר המאמת את העובדות שעליהן היא מסתמכת.

[illegible]
יו"ר הועדה המחוזית לתכנון ובניה מחוז צפון

הועדה המקומית לתכנון ובניה

הודעה לפי סעיף 149 (1) לחוק התכנון והבניה - תשכ"ה־1965
הוגשה לועדה המקומית בקשה למתן היתר לשימוש חורג במבנה המיועד לתעשיה הממוקם ברחוב המגל 5 באיזור תעשיה בגוש 19159 חלקה 41. מהות השינוי מתעשיה לבית מסחר לחלקי פח של מכוניות בשטח של כ־280.0 מ"ר בהתאם לתוכנית מפורטת מס' 2361 ל־3 שנים.

כל מי שיש לו התנגדות מכל סיבה שהיא לבקשה הנ"ל, יואיל להגישה לועדה המקומית לתכנון ובניה כרמיאל, תוך 14 יום החל מיום פרסום מודעה זו.

באם לא תתקבל התנגדות בתקופה הנ"ל, תובא בקשה זו למתן הקלה לפני הועדה המקומית לתכנון ובניה־כרמיאל.

עדי אלדד
יו"ר הועדה המקומית
לתכנון ובניה כרמיאל

هكذا من الأصل

هكذا من الأصل

רכישת קרקעות רוגוזין – להכרעה היום בישיבת דירקטוריון חברת חשמל

מאת עמירם כהן

דירקטוריון חברת החשמל אמור להכריע היום במחלוקת על רכישת קרקעות רוגוזין באשדוד. בעלי השליטה ברוגוזין, בועז ועזרא הראל, מבקשים עבור 364 דונם שברשות החברה 75 מיליון דולר בתוספת מע"מ. על כ-20 דונם מהשטח, שעל שפת הים מצפון לתחנת הכוח "אשכול" באשדוד, ניצבים מפעלי החברה, ויתר הקרקע פנויה. בין הצדדים הוסכם, כי אם תבוצע העסקה, תימסר מיד הקרקע הפנויה לחברת החשמל, והקרקע הבנויה – לא יאוחר מ-4 שנים לאחר מכן. בראשות הקבוצה בדירקטוריון המצדדת ברכישת השטח בתנאים שסוכמו עם האחים הראל עומד יו"ר ועדת הנכסים של הדירקטוריון, עו"ד דן כהן.

למרות הודעתם של בעלי השליטה ברוגוזין שנוסחה בעיתונות, ולפיה כל הצעת מחיר נמוכה יותר שתגיש חברת חשמל תיחשב כתשובה שלילית מצדה, אמורה היום קבוצת דירקטורים להציע לאשר את העסקה בתנאי שמחירה לא יעלה על 150 אלף דולר לדונם, כלומר כ-56 מיליון דולר.

במאו אוגוסט 93' קיבלה חברת החשמל 4 הערכות שמאות לגבי שווי הקרקעות. בהערכה ראשונה, שהתקבלה לפני אישור השטח לתעשייה בתב"ע, הוערך הנכס בכרבע מהמחיר הנדרש. הערכות של בנק הפועלים ושל השמאי הממשלתי, שנמסרו לאחר עליית הערך המהירה של הנדל"ן באזור, נעו סביב המחיר שמבקשת רוגוזין; הערכה רביעית, של שמאי פרטי, נמוכה ממנו בכ-10 מיליון דולר.

בכל הערכות השווי ציינו המעריכים שלוש קטגוריות: השווי לחלקה לא מפוצלת, השווי בפרצלציה והשווי לחברת חשמל. בכל ההערכות היה השווי לחברת חשמל גבוה בכ-25% משווי הקרקע בחלופות האחרות. לגבי הקרקע ברוגוזין עומד ההפרש על כ-15 מיליון דולר.

המתנגדים בדירקטוריון דורשים שהחברה תשלם את שווי הקרקע רק לפי הערך שנקבע ליתר השימושים. לדבריהם, אם תחסר בעתיד תחנת כוח המופעלת בפחם, תוכל הממשלה להפקיע שטח מתאים ולשלם את ערכו לפי השמאי הממשלתי, ולא במחיר כה גבוה כפי שנדרש מחברת החשמל.

המצדדים בעסקה טוענים, כי המחיר הנדרש הוא סביר, וכי רק לפני ימים ספורים נמכרו באותו אזור 5 דונם לתעשייה ב-1.5 מיליון דולר, המבטאים שווי של 350 אלף דולר לדונם.

סקר הכנסות: גדל האי שוויון ב-94'; שכר העשירון העליון פי 11.6 מהתחתון

מאת גדי מלץ

ב-94' נרשמה עלייה ריאלית של 8% בהכנסות ברוטו של משקי הבית בישראל, ועלייה ריאלית של 7% בהכנסות נטו. עם זאת, גדל האי שוויון בחלוקת ההכנסות בין המשפחות. גברים השתכרו בממוצע 23.50 ש' לשעה, ונשים השתכרו 19.20 ש' לשעה. העליות הגבוהות ביותר בשכר נרשמו בקרב מנהלים. כך עולה מממצאים ראשונים של סקר הכנסות שפרסמה אתמול הלשכה המרכזית לסטטיסטיקה.

על פי הממצאים, ההכנסה הממוצעת ברוטו של משפחות השכירים העירוניות הסתכמה ב-7,340 שקל בחודש. הכנסה זו גבוהה ריאלית ב-8% בהשוואה ל-93', וזאת לאחר ירידה ריאלית של 2% ב-93' לעומת 92'.

מכיוון שתשלומי המסים גדלו אף הם ב-94', ההכנסה הממוצעת נטו של משפחות השכירים גדלה בשיעור של 7%. מהסקר עולה כי תשלומי המשפחות למסים ישירים היו קצת יותר מ-20% מההכנסה ברוטו ב-94', לעומת כ-19.3% ב-93'.

התחלקות מקורות ההכנסה של משקי הבית השכירים ב-94' דומה לזו שנמצאה ב-93': 62% מההכנסות מקורן בעבודה שכירה של ראש משק הבית, 24% מההכנסות הן מעבודה שכירה של בני המשפחה האחרים ו-7.3% מקורן בתמיכות וקצבאות מהמוסדות בארץ. יתר ההכנסות מקורן בבראה מתשלומי פיצויים מחו"ל ומהכנסות הון.

עם העלייה הריאלית בהכנסות, גדל האי שוויון בחלוקת ההכנסות בין משפחות השכירים. בעשירון העליון, היתה ההכנסה ברוטו גבוהה פי 11.6 מזו שבעשירון התחתון, זאת, כאשר ב-93' היה היחס פי 9.4.

עוד עולה כי ההכנסה משכר ומשכורות לשכירים עירוניים ב-94' הסתכמה ב-3,630 שקל בממוצע לחודש – עלייה ריאלית של 7.7% לעומת 93'. ההכנסה לשעת עבודה הגיעה ל-21.80 שקל – עלייה של 6.7% לעומת השנה הקודמת.

בכל ענפי הכלכלה נרשמו עליות ריאליות בשכר לשעת עבודה. במיוחד עלתה ההכנסה לשעת עבודה בענפי שירותים ציבוריים (7.8%), בענפי המסחר, שירותי אוכל והארחה (7%) ובענף הבינוי (6.7%).

במיון על פי משלח יד, נרשמו עליות ריאליות בשכר לשעת עבודה בקבוצת המנהלים (14.8%), אצל בעלי מקצועות מדעיים ואקדמיים (8.3%) ואצל עובדי מכירות, סוכנים וזבנים (8.7%). שכרם הריאלי של עובדי השירותים נותר כמעט ללא שינוי, ואילו שכרם של פועלים פשוטים בענפי התעשייה, הבנייה והתחבורה ירד ב-7%.

ההכנסה החודשית הממוצעת לגברים שכירים הסתכמה ב-4,460 שקל – עלייה ריאלית של 7% – ושל נשים שכירות הגיע ל-2,685 שקל (עלייה ריאלית של 11%). בעקבות זאת, הצטמצם הפער בין הכנסת הגברים לזו של הנשים (פי 1.66) לעומת זה שהיה ב-93' (פי 1.71). גם בהכנסה לשעת עבודה הצטמצם הפער בין המינים. ההכנסה לשעת עבודה של שכירים הסתכמה ב-23.5 שקל לעומת 19.20 שקל אצל השכירות. פער זה של פי 1.22 קטן במקצת מזה שנמצא ב-93' – פי 1.25.

הבנקים ידווחו על מתן אשראי לרכישת קרנות נאמנות – רק פעם בחודש

הפיקוח על הבנקים בבנק ישראל החליט להקל על כללי הדיווח של הבנקים לגבי מתן אשראי ללקוחות לרכישת קרנות נאמנות. זאת עקב הירידה שנרשמה בחודשים האחרונים ביתרת אשראי זה.

על פי הוראות חדשות שהוציא המפקח על הבנקים, זאב אבלס, יצטרכו הבנקים לדווח לבנק ישראל על יתרת האשראי לרכישת קרנות נאמנות פעם בחודש במקום פעמיים בחודש. כמו כן תבוטל חובת דיווח לגבי בנקים שיתרת האשראי לרכישת קרנות נאמנות קטנה מ-2 מיליון שקל. ההוראות החדשות נכנסות לתוקף החל מהדו"חות לחודש יולי.

גדי מלץ

שיחה

עם ישראל גל, מזכיר מועצת פועלי קריית אונו: על התנגדות המזכירים להקמת מועצות פועלים מרחביות

שורר נתק מוחלט בינינו לבין רמון

מבקר ההסתדרות פירסם השבוע דו"ח ובו פרק מאוד לא מחמיא על מועצות הפועלים. אולי זה הזמן לסגור את רובן?

מי שמציע לסגור את רוב מועצות הפועלים מתכוון לניתוק הקשר עם החבר במקום העבודה. זו אנטיתזה לתורת השיווק המודרנית, האומרת שיש להגיע לבית הלקוח ולא לתת ללקוח לחפש אותנו.

לא קראתי את דו"ח המבקר עד תומו, אך הוא לא שיקף את המציאות ברוב מועצות הפועלים. אני לא יודע אילו מועצות המבקר בדק, אך ברובן המזכירים מקדישים זמן רב לפתרון בעיות. אם מזכירי מועצות הפועלים לא היו ממלאים את תפקידם כראוי, הם לא היו נבחרים. עובדה ש-90% מהם גברו על יריביהם החדשים בבחירות ב-94'. זה מראה על קשר הדוק בינם לבין חברי ההסתדרות ביישוביהם, ולא על אדישותם, כטענת המבקר.

רמון רוצה להקים 15–20 מועצות פועלים מרחביות במקום ה-80 המקומיות. גם אם שיקוליו פוליטיים, המהלך יחסוך בהוצאות. מדוע החלטת לעמוד בראש מזכירי המועצות המתנגדים לכך?

רמון הוא טרמפיסט. שלא כמוהו, אני רוצה לראות את המשך קיומה של ההסתדרות. מערכת כמו מועצות הפועלים, המחודשת את עצמה, צריכה להשקיע משאבים לגיוס חברים להסתדרות. במקום זאת שורר נתק מוחלט בין מזכירי המועצות לבין הנהגת ההסתדרות – ובמיוחד עם היו"ר. אין לנו כלים לשיווק ההסתדרות במקומות העבודה. אילו היו נותנים לנו לפעול כמו שצריך – שזה כולל מחשב מתאים ורשימות של אוכלוסיות לפי מגזרים – לא היתה עולה שאלת הסגירה.

רמון הגיב באדישות מוחלטת לאיומכם לפרוש מההסתדרות החדשה ולהקים ארגון נפרד.

היו קריאות להקים הסתדרות נפרדת אבל אנחנו עדיין מאמינים בהסתדרות הכללית שתמשיך להיות ארגון העובדים היציג. לפני שנבקש מהלך קיצוני אנחנו בודקים צעדים משפטיים נגד ההחלטה להקים מועצות מרחביות, כי זה עיוות רצון הבוחר ופגיעה במעמדם של מזכירי המועצות. התנועה החדשה של דוד לוי בהחלט באה בחשבון כבעל ברית פוליטי להצלת ההסתדרות.

מאת חיים ביאור

גזור, שמור והשאר עם המקור.

טיים. הטעם האמיתי.

אזהרה: משרד הבריאות קובע כי - העישון מזיק לבריאות

BBDO/ערוצים

פוטרו כמה בכירים בבנקים באזור חיפה שהסתבכו במתן אשראי לני"ע ללקוחות

מאת גבי זהר

בשבועות האחרונים פוטרו מנהלים בכירים בכמה סניפי בנקים גדולים ובינוניים באזור חיפה. מדובר במנהלים בכירים שעברו עבירות שונות או חרגו מנוהלים של הבנק. ההנהלות העדיפו לפטרם בדיסקרטיות בלי להגיש נגדם תלונה במשטרה.

ל"הארץ" נודע, כי מדובר ב-5–7 מנהלים ועובדים בכירים, שפוטרו לאחרונה מסניפי הבנקים, בין השאר, לאחר שכמה מהם הסתבכו במתן אשראי גבוה מדי בלי כיסוי ללקוחות שונים.

באחד המקרים נודע על פקיד בכיר באחד מסניפי הבנקים שהעניק אשראי לבני משפחתו בתקופת הגאות בבורסה בשנים 93' ו-94', בלי שבני המשפחה ידעו כלל כי הפקיד הבכיר עשה שימוש בחשבון האישי שלהם.

כאמור, בכל המקרים נמנעו הנהלות הבנקים מהגשת תלונה נגדם במשטרה, הגם שבחלק מהמקרים מדובר במעשים שיש בהם חשדות לעבירות פליליות.

כמה מן העובדים הבכירים שפוטרו לאחרונה, כך נודע, העדיפו שלא להסתייע בגורמים מקצועיים כמו ההסתדרות או עורכי דין המתמחים בדיני עבודה, אך נודע כי כמה מהם פנו לשירותי כוח אדם כדי לחפש עבודה בתחומם.

מפעל גבינות של שטראוס קיבל מעמד של מפעל מאושר במסלול פטור ממס

מאת אבי שטרום (?)

שר האוצר, אברהם שוחט, ושר התעשייה והמסחר, מיכה חריש, החליטו אתמול להעניק מעמד של מפעל מאושר למפעל של שטראוס, שהחברה עתידה להקים באחיהוד בהשקעה של 22.5 מ' ד'. למפעל החדש יועתקו חלק מקווי הייצור מהמפעל בנהריה לייצור גבינות, ויוקמו בו קווי ייצור למעדני חלב לתינוקות ולילדים. חלק מתוצרת המפעל החדש מיועד לייצוא. הנהלת שטראוס ציינה, כי הקמתו תביא להגדלת מספר המועסקים במפעלי החברה ב-200.

חברת שטראוס בחרה להגיש את הבקשה במסלול של פטור ממס לתקופה של עשר שנים, אך היא נדחתה על ידי מינהלת מרכז ההשקעות. החברה עירערה על ההחלטה בפני ועדת הערר, והערעור התקבל. הבקשה נדחתה בעבר, בנימוק שאינה עומדת בקריטריונים של החוק לעידוד השקעות הון לנוכח התמורה בהם. בפגישות שקיימו בעלי שטראוס ומנהליה עם אנשי משרד התעשייה והמסחר וראשי האוצר, הם הבהירו כי גופים אחרים בענף זכו בעבר במעמד של מפעל מאושר ולכן גם שטראוס זכאית למעמד זה. הנהלת שטראוס ציינה גם כי יישום הסכמי הסחר של ישראל יביא בטווח הקרוב לחשיפת מוצריה לתחרות מיבוא.

שטראוס החלה לאחרונה ליבא גלידות מתוצרת יוניליבר, שהיא מצויה במו"מ מתקדם עימה לקראת חתימה על הסכם לשילובה כבעלות על חטיבת הקפואים של שטראוס.

ההחלטה על יבוא גלידות מיוניליבר באה בעקבות הפגיעה בפעילות ייצור הגלידות של שטראוס, שנבעה מהנזקים החמורים שגרמה השריפה במפעל הגלידות בעכו.

המפרק הזמני של סנרובי דורש מסנסור להשיב את החנויות בי"ם ובבאר שבע

מאת זהר בלומנקרנץ

המפרק הזמני של חברת סנרובי, עו"ד מאיר אלום, בודק חשדות בדבר מעשים חמורים שביצעה, לכאורה, סנסור כלפי סנרובי, ביניהם העדפת מרמה וזיוף מסמכים. אלום דורש השבת החנות בקניון מלחה בירושלים והחנות בבאר שבע, וכן השבת סחורה שנגזלה, לכאורה, מסנרובי.

אתמול נכשל המו"מ בין אלום לבין סנסור, שנועד לקבוע מנגנון להתחשבנות בין הצדדים. מנתונים של המפרק הזמני עולה, כי סנסור "נטלה שלא כדין את זכויות סנרובי להפעיל את מחלקת הסטריאו בחנויות בירושלים ובבאר שבע". מעשה זה מהווה, לטענת המפרק הזמני, "העדפת מרמה כמשמעה בפקודת החברות".

בידי המפרק הזמני מידע לפיו "נגזלו מסנרובי סחורות בהיקפים גדולים בסמוך למינוי המפרק הזמני. מדובר בסחורות בהיקף של כמיליון שקל ומעלה, תוך אילוץ ושימוש באיומים נגד סנרובי, מנהלה ועובדיה".

ממידע שמצוי בידי המפרק הזמני עולה, כי בסנסור זייפה החתמת היסב על צ'קים בערך כולל של יותר ממיליון שקל. לטענת המפרק הזמני, "מנכ"ל סנסור, יצחק עדן, הטביע בעצמו את חותם חברת סנרובי על צ'קים שהיו משוכים לפקודת סנרובי בע"מ".

בא כוחה המשפטי של סנסור, עו"ד רב פישלר, אמר אתמול: "ההסדר עם המפרק הזמני יובא לביהמ"ש. הטענות שנטענות חסרות שחר, ולמיטב ידיעתי הן לא של המפרק הזמני אלא טענות שהעלה מנהל סנרובי, שנמצאת בפירוק זמני, במטרה לכסות על מעשיו".

בכירים ב-AT&T דנו עם מנכ"ל ויו"ר בזק על שת"פ

מאת אבי בליזובסקי

שני בכירים בחברת AT&T, סגן נשיא לרשתות האחראי על אירופה, המזה"ת והמזרח הרחוק, ריצ'ארד ברנדט, והאחראי על הפעילות באיטליה ובישראל, ג'ון פתנט, נפגשו שלשום עם מנכ"ל בזק, יצחק קאול, ועם יו"ר החברה, גדי מלצר. הם דנו באפשרויות שיתוף הפעולה העתידי בין שתי החברות בתחומים אסטרטגיים. ל"הארץ" נודע, כי שיתוף פעולה זה ייעשה במשקל נגד לחברת כייבל אנד ווירלס, ועצם קיום השיחות הוא הוכחה לכך ש-AT&T עדיין מעוניינת לרכוש את גרעין השליטה בבזק.

בין היתר, נדונו פרטי הצטרפות בזק למיזם הוורלד פרטנרס של AT&T, לאספקת שירותי תקשורת בינלאומיים לחברות רב לאומיות שיוכלו לקבל חשבון אחד על כל השימוש בשירותי החברות השותפות במיזם בעולם. נדון גם שיתוף פעולה בין בזק ל-AT&T למיזמים של בזק בהודו, בפולין ובהונגריה.

נדל"ן

קוטג' בבית וגן בירושלים ב-530 אלף דולר

בשכונת בית וגן בירושלים נמכר קוטג' בפרויקט שבנתה חברת ר.א. שליט, תמורת 530 אלף דולר. הקוטג' כולל 5 חדרים בשטח בנוי של 170 מ"ר ב-3 מפלסים. ליחידה גינה פרטית, מרפסת בשטח של 50 מ"ר, וחניה ל-2 מכוניות.

3.5 חדרים בגילה ב-156 אלף דולר

ברחוב צביה ויצחק בשכונת גילה בירושלים נמכרה דירת 3.5 חדרים בקומה שנייה בבניין בן 15 שנה תמורת 165 אלף דולר. הדירה משתרעת על שטח של 85 מ"ר, היא כוללת מחסן פרטי, שירותים כפולים ומרפסת.

3.5 חדרים בקריית שמואל ב-265 אלף דולר

ברחוב הגדוד העברי, בקריית שמואל בירושלים, נמכרה דירת 3.5 חדרים בשטח של כ-100 מ"ר תמורת 265 אלף דולר. הדירה נמצאת בקומה שנייה האחרונה בבניין בן 40 שנה.

3 חדרים בארמון הנציב ב-140 אלף דולר

ברחוב אבשלום חביב, בארמון הנציב בירושלים, נמכרה דירת 3 חדרים בשטח של כ-75 מ"ר תמורת 140 אלף דולר. הדירה נמצאת בקומה שנייה.

כל העסקות בוצעו על ידי תיווך שירן.

נר פרץ

הארץ

יום חמישי ט"ו בתמוז תשנ"ה
13 ביולי 1995

מערכת, הנהלה, מודעות, הפצה ומנויים: תל אביב, רחוב זלמן שוקן 21, טל' 5121212
ת"ד 233 תל אביב 61001: פקס' 6810012 מערכת, 6815857 הנהלה, 6815859 מודעות
ירושלים: רחוב החבצלת 2, טל' 6-254245-02, ת"ד 273 י-ם 91002 פקס' 02-254249
חיפה: רחוב נורדאו 30, טל' 7-623166-04, ת"ד 5259 חיפה 31052 פקס' 04-670715
שירות חלוקה למנויים 03-5121553, 03-5121544 מודעות לוח ודרושים 03-6382020

המו"ל: הוצאת עיתון הארץ בע"מ, רחוב זלמן שוקן 21, תל אביב
העורך: חנוך מרמרי · עורך המשנה: יואל אסתרון
גרשום שוקן, העורך 1939–1990

HA'ARETZ Daily Newspaper, P.O.B 233 Tel Aviv 61001 Israel
21 Salman Schocken st., Tel (03) 5121212, Fax 6810012

מבחן מוקדם

ההתנגשות בין כוחות המשטרה לבין המתנחלים אתמול ליד אפרת אינה אירוע אלים בעיתוי מקרי. החלטת המתנחלים לצאת מחוץ לגדר מבטאת את התסכול הגדול שפקד אותם לאחר מפגשם עם ראש הממשלה, יצחק רבין, בתחילת השבוע. תקיפת השוטרים נועדה לבחון את כוונת השלטונות לאכוף את מהלכיה המדיניים של הממשלה במגעיה עם אש"ף.

אמנם ראש הממשלה מוסיף להחזיק בדעתו, כי בשלב הנוכחי של הסכם אוסלו אין מקום להסיר ממקומה אפילו נקודת יישוב יהודית אחת, אבל עמדה זו אינה מרגיעה עוד את המתנחלים. מנוסים ממפגשים קודמים קיוו לשמוע מפיו הבטחות נוספות, אך רבין לא עשה כן – לא עמם ולא עם אנשי הקיבוצים מן הגולן – ובכך היטיב להעמידם על המציאות הנרקמת.

המהלך האלים של המתנחלים נעשה, כנראה, על דעת הנהגתם הרשמית. בעקבותיו נעצרו לחקירה כמה ממנהיגיהם הידועים כפתות-קיצונים, וגם זה מעיד על ההסלמה ביחסים בין זרועות החוק לבין המתיישבים ביהודה ושומרון.

לזכותה של המשטרה אפשר לרשום, כי פעלה בצורה נחרצת ותקיפה, ועם זאת בלי שימוש מוגזם בכוחה העודף. המסר שעלה מן האירועים אתמול היה, כי הממשלה לא תאבד את השליטה במצב גם כשהיא מצויה בהליך של משא ומתן והתקפלות מסודרת של כמה מחנות צבאיים.

יש לכך חשיבות מיוחדת בעיקר לנוכח ההחלטה שקיבלו אתמול רבני-ההסדר, כי אסור לנטוש לא רק יישוב יהודי אלא גם לא מחנה של צה"ל בשטחים. זו התגרות בשלטון החוק. גם אם הרבנים טוענים כי החלטתם אינה חלה על חיילים יותר מאשר על אזרחים, וגם אם עמדתם היא בבחינת המלצה בלבד – אין ספק כי מדובר בערעור חמור על סדרי הדמוקרטיה בישראל.

יש לציין, כי אין למורי ההלכה עמדה אחידה. יש עדיין רבנים השוללים את עצם רתימת ההלכה למאבק המדיני, ויש קבוצה נוספת המנסה לקבוע סייגים, המתירים את התקפלות צה"ל מבסיסיו ומחנותיו כל עוד אין הממשלה מפרקת יישובים. אמנם גם נוסח זה מצומצם ובעייתי, אבל אם יאומץ על ידי הציבור הדתי, הוא עשוי להספיק לממשלה כדי לבצע את השלב הקרוב של הסכם אוסלו בלי להיתקל בהפרות חוק ובמרי בעל ממדים אלימים.

התמודדות נוספת שהיא מעין מבחן כוח נערכת גם במערכת הפוליטית. ח"כ רן נחמן מאריאל ואחרים בליכוד משתמשים במינוח, שיש בו לפחות כדי לאיים במלחמת אחים על מנת להרתיע את הממשלה ממימוש הסכם אוסלו. הסתייגותו החד משמעית של ח"כ בנימין נתניהו מסגנון הרומז להפרת חוק מסייעת לשימור הממשל התקין והדמוקרטיה בארץ.

מידרג נוסף שבו מתרכזים מאמצי הפוליטיקאים והרבנים הוא מועצת היישובים עצמה, שמזכירה הכללי, אורי אריאל, הזהיר שלשום כי תיתכן מלחמת אחים. יש עניין רב בדיון שהועלה במועצת יש"ע, לנסות אי ציות אחר לחוק בטרם היא תחליט על מרי כולל. אפשר שמנהיגי ההתנחלות עצמם אינם בוטחים כי ציבורם ינהה אחריהם לכל הרפתקה מהסוג שבו מאיים מזכ"ל יש"ע, והאירועים אתמול הם תחילתו של בירור כזה.

על הממשלה לתת את דעתה למגמה הכוללת של גישושים מצד המתנחלים ותומכיהם, עד כמה יוכלו להרחיק לכת במהלכיהם המתגרים בחוק. עליה להקפיד על כיבוד החוק ועל אכיפתו ומימושו גם בתנאים של אווירה פוליטית מתוחה.

בתקופה זו של תהייה במחנה המתנחלים על רקע המשא ומתן עם הפלשתינאים – מה שתעשה הממשלה בנחישות סבירה עכשיו עשוי לצמצם בעתיד את העימות האלים, ממדיו ומגמותיו.

לעזאול עם הגנרלים

מאת דן מרגלית

אהוד ברק ראה את הפצועים בצאלים ולא שלף את תחבושתו האישית. במקום זאת נטל פיקוד על העזרה הרפואית ועקב אחרי תנועת מסוקי החילוץ. זה לא משובב לבי אולי, אבל זה בדיוק מה שהיה עליו לעשות ברגעים כאלה כשעוד המקום מאויש בעשרות חיילים מיומנים, שניסיונם בחבישה ראשונית טוב משלו.

אולי הוא שקל מה לעשות כדי למנוע את חשיפת התרגיל כך שיהיה אפשר לחזור עליו לקראת המבצע. גם זה בדיוק מה שהוא צריך לעשות. סביר להניח שהרהר בינו לבין עצמו מדוע נקלע לשם דווקא ביום האסון. מה לעשות, אדם קרוב אצל עצמו, וגם ברק אינו מלאך.

ישנה האשמה חמורה בתחקיר של רונה רענן-שפריר ורמי טל ב"ידיעות אחרונות", שמסוקו של ברק המריא מהמקום בלי לשאת עמו פצועים עוד לפני הגעתן של יחידות החילוץ. אך מקובלת עלי עדותם של ברק ואמנון שחק וקצין בסיירת מטכ"ל, שלא היו דברים מעולם. קודם הגיעו לשם מסוקי החילוץ.

לא נכון, מתפלמסים המקטרגים, אפילו ברק הבין ששגה בהמריאו מהמקום בטיסה ולכן שיגר כעבור זמן מה את מסוקו לצאלים כדי לטפל בפצועים. אבל מה יאמרו כאשר טיעון זה יופרך מפני שהמסוק לא חזר לזירה?

המבחן היחיד

"ידיעות אחרונות" נהג כשורה בפרסמו את התחקיר. איני נוטה לחשוד בו שהיו לו שיקולים פוליטיים. ממילא המבחן היחיד לתחקיר הוא באמיתותו ולא במניעיו. מעבר לצד הרגשי, עומדת שאלת העדות שנתן ברק לפני מנחם עינן, לעומת הדברים שאמר לחוקרי המשטרה הצבאית (מצ"ח). מדבריו לפני ועדת עינן נפגע עמירם לוין. מהעדויות במצ"ח יצא שרוט גם אורי שגיא. פשר המחלוקת, אם היתה כאן סתירה או פרשנות מורחבת, ידוע רק לברק. הצופן לפענוח הסוד מצוי במשך הזמן – כ-10 חודשים – שבהם נמשך הטיפול בתרגיל.

אך כמה עובדות אינן מוטלות בספק: שהפרקליט הצבאי הראשי (פצ"ר) אילן שיף העדיף לדבוק בדברים שאמר הרמטכ"ל לעינן; וכשבא לוין לקבול על כך אמר לו ברק, בצורה נאותה, כי עליו להגן על הכרעת הפצ"ר גם אם אינה עולה בקנה אחד עם תפיסתו. לזכותו של הפצ"ר שיף צריך להירשם, כי הרשה לעצמו לא לאמץ את פירושי הרמטכ"ל.

שוב מתברר כי להצלחה יש אבות רבים ושהכישלון יתום. כך זה קורה בכל תחומי החיים, וכך נהגו גם מפקדי צה"ל. גם ברור כי לקראת צירוף ברק לממשלה ששו ידידיו בקואליציה להכביד עליו בחקירה של מבקרת המדינה. זה לגיטימי. אך עוד בטרם נעשה דבר, יש כבר מסקנות מהאירוע:

● אין כל רע בחקירה מטעם מבקרת המדינה, מרים בן פורת. עלי היא מקובלת מאוד. אבל במה היא שונה מהחקירה בעיניהם של משה שחל ויעקב טרנר? וכי הפעם יקבלו את דעתה ללא ערעור?

● הגישה הרואה בכל תקלה את אחריותו האישית של הקודקוד העומד בראש המערכת מעודדת פריקת עול אצל דרגי הביניים. הקצינים שהורשעו, ק' וא', כל כך מנוסים במבצעים מסובכים – שלא יעלה על הדעת כי איזשהו אלוף היה בודק אם הפעילו כראוי את שגרת הבטחון של התרגיל. זה כאילו יטענו, שמנהל בית החולים חייב להיכנס לחדר הניתוח בכל שלב שבו אחד מרופאיו הבכירים חודר בסכינו לגוף החולה.

הקורבנות האמיתיים

הקורבנות האמיתיים הם ההורים השכולים, וחייבים לומר להם עוד דבר מכאיב: הם מצויים במרדף אחרי מקסם שווא כאילו ירווח לנפשם המעונה אם רק ימצאו כי האשמים הם יותר בכירים. הם עכשיו העיקר: עליהם להתחיל את שלב האבל ואת הפרידה האיומה מהבוקר הארור ההוא בנובמבר 1992. נתיב הייסורים ארוך, אבל טובתם דורשת שייצאו לדרך, ולעזאול עם הגנרלים.

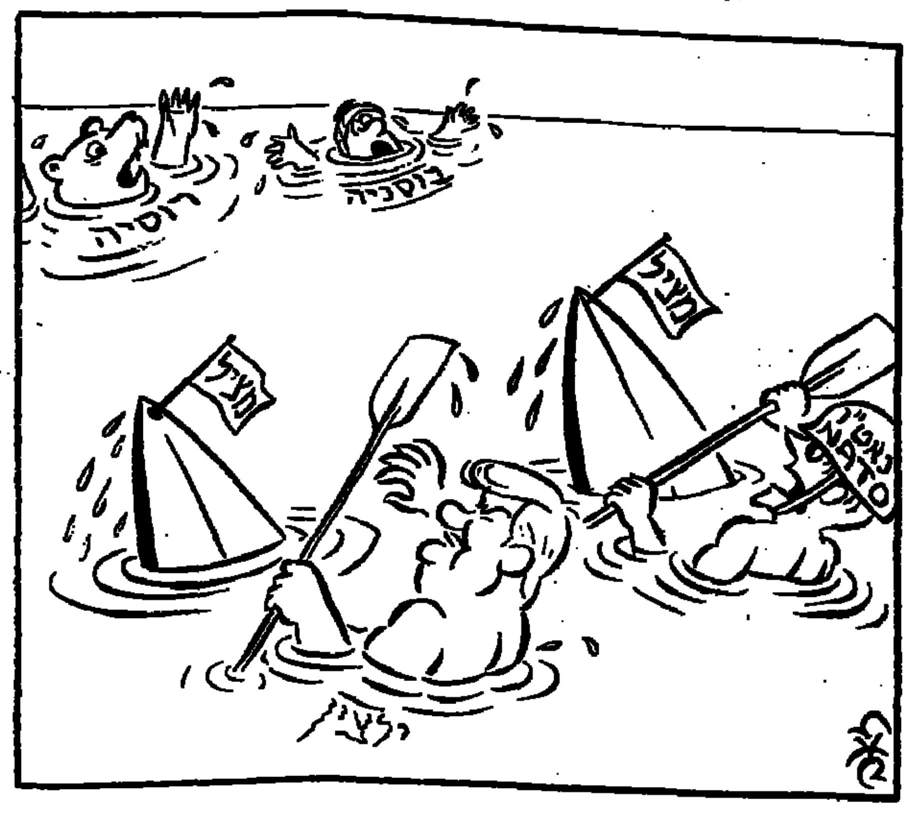

מבחן הפטריוטיזם

מאת מירון בנבנשתי

בעקבות חתימת הסכם השלום עם ירדן ופתיחת הגבולות גדשו בני אדם מזן מיוחד את מסופי הגבול: היו אלה ותיקי "ידיעת הארץ" והמכורים למולדת. אחד הלקחים שנשאו עמם בשובם מהר הגלעד, מערבות מואב ומהר נבו, היה שזיקה היסטורית אינה זהה בהכרח לזיקה פוליטית. הם הבינו שאפשר לחוש תחושת שייכות עמוקה למרחב ההיסטורי והפיסי בלי שתחושה זו תתורגם לתביעת בעלות. דומה, שאם יוישם לקח זה לוויכוח הצר המתנהל עתה על עתיד הגדה המערבית, ישורטטו קווי העימות האידיאולוגי בתוואי אחר ויוגדרו באורח ברור יותר המרכיבים הרגשיים הנלווים לשיח הפוליטי.

ההתנגדות הפעילה, או הרתיעה האינסטינקטיווית מפני מסירת אזורים לרשות הפלשתינית, מבוטאות במונחים ביטחוניים. אפילו המתנחלים וחוגי הימין מנמקים את התנגדותם בהבטים הביטחוניים של הפינוי ונזהרים שלא להדגיש את ההבט האידיאולוגי הרגשי. הם מאמינים שניצול רגשות הפחד וטיפוח החשש מאלימות יעילים יותר מאשר השימוש בסיסמה המגוננת על שטחי מולדת.

הם צודקים בשיקוליהם: נפשו של רוב הציבור נקעה מהסיסמאות הלאומניות שלהם ומהמניפולציות הגסות שעשו ברגשות פטריוטיים כדי להצדיק מעשי גזל ונישול. עד כדי כך הם השניאו את עצמם בהטפותיהם "הציוניות", שרבים הפכו אדישים לכל מסר פטריוטי, ואחרים שמו לעצמם כמטרה לקעקע את האתוס הציוני כולו ולהטיף לזניחת הערך הבסיסי של אהבת המולדת.

לטובת קיצוניות הימין והדתיים של השמאל נותרו רבים מאוד שלא ויתרו על תחושותיהם הפטריוטיות ודבקים עדיין באתוס הציוני. הביטויים הרגשיים וגם הפוליטיים של תחושות אלו הלכו והתרחקו מן האתוס הישן, אבל הם עדיין חזקים דיים כדי שיגרמו לתחושות אי-נוחות לנוכח איבוד השליטה הישירה על יישובים ואזורים שאינם רק "ערש האומה", אלא פשוט נשקפים מחלון הבית. תחושת האי ביטחון אינה קשורה רק לסיכונים ביטחוניים ממשיים. לא רק החשש מפני מעשי טרור מטריד בני אדם, אלא גם התחושה הזרה או העמומה שוויתור על שליטה פיזית פירושו ויתור על זיקה נפשית.

הקשר הישיר שבין אהבת המולדת לבין תביעת בעלות מונח ביסוד של האתוס הציוני. ידיעת הארץ היתה אקט של כיבוש; ארכיאולוגיה וההכרת צמחי בר לא היו תחביב אלא ביטויים של נטילת קניין. הביטויים הפוליטיים של זיקה זו היו סיפוח ישיר או עקיף של כל שטח ששוחרר בכוח הזרוע או ביזעו של החלוץ העברי. תהליך הסיפוח היה הרכישה; כל שטח שנגאל הצטרף למרחב המחיה הלאומית, וכל שטח שנלקח נתפס כקריעה בבשרה החי של האומה.

גם מי שמאמין כי ההסכמה לחלוקת ארץ ישראל ב-1947 נבעה מהנכונות לצמצם שטחי המולדת למען שלום ומוצא בה גזירה שווה למצב כיום, מסכים שקל יותר לוותר על מה שאינו בידיך. המבקשים להשוות את פינוי ימית לפינוי שטחים בגדה המערבית אינם מקנים משקל נכון להבדל המכריע שבזיקה אל אזורים הנשקפים מחלון הבית ולפתע הופכים ל"חוץ לארץ". גם הטוענים שהשטחים שיימסרו לפלשתינאים היו בלאו הכי מחוץ לתחום וישראלים לא ביקרו בהם שנים רבות, מבינים שקיים הבדל בין הימנעות מביקור, הנתפסת זמנית, לבין ויתור מודע ולא הפיך.

התחושות הקשות המתעוררות לנוכח השינויים המתחוללים בגדה המערבית אינן חייבות למצוא ביטוי פוליטי, ודאי שלא יוליכו לעימות אלים שיזעזע את אושיות המשטר. אבל מי שמתעלם מהן או מתייחס אליהן כאל ביטוי של לאומנות סיפוחיסטית, אינו רוחש כבוד והבנה לרגשותיהם של בני אדם שחונכו על פי הערכים הישנים ועדיין מאמינים בהם. לדידם, ההכרח לסגת עלול להתפרש כשבירת חוט השדרה האידיאולוגי של המדינה היהודית.

אלה הדוגלים בפיוס ובשלום בין ישראלים לפלשתינאים מכירים בכורח לוותר על שטחים, אבל אסור להם לזלזל במעמסה הרגשית שמטיל כורח זה על רבים. ככלות הכל, גם השמאלן הקיצוני ביותר צריך לזכור שישראל הגיעה למצב שבו היא יכולה להשיג שלום רק משום שהאתוס הציוני והמעשה הציוני ניצחו. הצורך להתאים את הערכים הפטריוטים למציאות החדשה לא יבוא מאליו, ומי שמזלזל ברגשותיהם של רבים, או מכנה אותם אויבי השלום, מוסר אותם לידיהם של הלאומנים הקנאים.

השיח הציבורי מתמקד בנושאים פוליטיים וביטחוניים, אבל הגיעה העת שבני אדם החרדים לזהות הישראלית יתעסקו בהשפעות השינויים הדרמטיים המתרחשים בגדה המערבית עליה ויפעלו להקניית הלקח שכל כך קל ללמוד אותו מעבר לירדן – העדר זיקה פוליטית אין פירושו ויתור על זיקה רגשית והיסטורית.

רעש באוקיינוס השקט

ארגון "גרינפיס" הוכיח שוב את רצינות מאבקו

מאת דני רבינוביץ

נשיא צרפת, ז'ק שיראק, שלח כוח משימה ימי חמוש בנשק גרעיני לניסויים באוקיינוס השקט כדי להעלות באוב את יכולתה הגרעינית של צרפת. אולי מטרתו היא לאותת לבוחריו שגוליזם אינה סיסמה בעלמא, שהוא אכן נושא הדגל הממשיך של התנועה המסמלת עד היום את הימים שבהם היתה צרפת, תחת הגנרל דה-גול, מעצמה עולמית מובילה.

ייתכן גם שהתרגילים הללו, הרחק מן המולדת, באים להעלות מס לאגף הימני והמתחזק בקשת הפוליטית של הרפובליקה. ואולי יש לו לנשיא החדש איזו אסטרטגיה ראוותנית לחיזוק מעמדה הבינלאומי של צרפת, תוכנית שיכולת גרעינית אפקטיווית משחקת בה תפקיד מרכזי.

יהיו מניעיו אשר יהיו, כמעט חודשיים לפני הפיצוץ הראשון המתוכנן לספטמבר כבר הצליח נשיא צרפת להכניס את עצמו, את ממשלו החדש ואת מדינתו, לבוץ עמוק בעיתוי מטופש. שבועות אחרי אישור האמנה לאי הפצת הנשק הגרעיני, שנים אחרי שארה"ב ובריה"מ החלו להשמיד ראשי נפץ כדי להגיע לצמצום משמעותי בכמויות הנשק הגרעיני, כמעט שני עשורים אחרי ההבנות הראשונות בין השתיים על הודעה הדדית, ולימים גם הפסקה כוללת של ניסויים גרעיניים בים וביבשה – מופיעים פתאום שיראק והארסנל שלו בפרץ של מגלומניה אגוצנטריסטית ומחזירים את הקהילה הבינלאומית שנות אור אחורנית אל מרוץ החימוש המטורף.

שיראק, העומד בראש המדינה המייצרת חשמל מכורים גרעיניים יותר מכל מדינה אחרת, מוצא עד לם בעל מודעות סביבתית מפותחת שאינה עוד נחלת מסורתי השוליים. ראשי ממשלות אוסטרליה וניו-זילנד, שבהצהרותיהם כבר משקפים את הפיכת שיראק וצרפת לאויבי הציבור מספר אחת באגן האוקיינוס השקט, הם הוכחה ברורה לכך שהרעיונות הירוקים חדרו עמוק אל תוך השיח הפוליטי הלאומי ואל הדיפלומטיה הבינלאומית.

המדינאים הללו, צריך לזכור, מייצגים בעקיפין גם את החלשים האמיתיים שבסיפור הזה – תושבי פולינזיה ומיקרונזיה, שאיתם מצויים קרוב לאתרי הניסויים שבהם עומדים הצרפתים לפעול, ושקולם נוטה להיבלע ברעם הפיצוצים.

המשבר הנוכחי מבליט עוד פעם את התפקיד הייחודי שבנה לעצמו ארגון "גרינפיס" בכל הקשור לשמירת האוקיינוסים והימים ובנושא הגרעיני בפרט. עם כל הכבוד לאוסטרליה ולניו-זילנד, מחאותיהן הדיפלומטיות באוזני צרפת לא היו מצליחות לעורר את דעת הקהל העולמית נגד תרגיל הגרעין הצרפתי. אם התקשורת הבינלאומית היתה מדווחת על כל מחאה מנומסת שמשמיעות מדינה באוזני חברתה, היו חברות התקשורת פושטות את הרגל מזמן מפאת שעמום המאזינים. מה שמיקד את תשומת הלב הוא נחישותם של אנשי "גרינפיס" להגיע לעימות עם הצי הצרפתי, כולל האפשרות של פגיעה בנפש וברכוש. אף שמהותית אין בנוכחות ה"ריינבו וריור" כדי להסיג את הצי הצרפתי ממטרותיו חודשיים לפני הניסויים, מציג ארגון "גרינפיס" פעם נוספת שימוש לדוגמה בתקשורת. נוכחות האונייה, המרדף של אניות המלחמה, פריצת חיילי הקומנדו לסיפון וכיבוש גשר הפיקוד ברימוני עשן יצרו דרמה אמיתית עם חזקים וחלשים, טובים ורעים, אטומים המייצגים את הכוחות שמסוגלים להביא חורבן מול המבקשים להציל את העולם.

שלושים שגרירים רהוטים ושלושים מרכזי תרבות צרפת מהודרים כמים לא יצליחו לבטל את הנזק לתדמית שעשו התמונות הללו לצרפת ולשיראק. מעצרה של "ריינבו וריור" בא בעיתוי סמלי – עשור בדיוק מאז הלילה שבו טובעה אוניית "גרינפיס" הראשונה, שנשאה את השם "ריינבו וריור", כשעגנה בנמל אוקלנד בניו-זילנד, ואחד מאנשי צוות האונייה נהרג. המבצעים היו אנשי המודיעין של חיל הים הצרפתי, והנסיבות דומות: האונייה ניסתה וגם הצליחה למשוך תשומת לב עולמית למעלליה הגרעיניים של צרפת במי האוקיינוס השקט. מאז העמידו קברניטי המבצע הנפשע לדין צבאי ונשפטו לתקופות מאסר, אך המבוכה הדיפלומטית של צרפת לא קטנה.

ב-1971 יצאו מייסדי "גרינפיס", היפים מקליפורניה, מנמל סן פרנסיסקו אל האוקיינוס השקט באונייה קטנה וישנה. הם הפליגו אל שטח הניסויים הימיים של ארה"ב בנשק גרעיני, שברו את ההסגר, והדהימו מעוצמת התגובה התקשורתית שקיבלו ומעוצמת השפעתם בשנים הבאות על תחום הניסויים התת מימיים. מאז הפך הארגון למכובד ומעמיק, שממשלות רבות לוקחות אותו ברצינות – אם לא בגלל עוצמת הטיעונים, ודאי בגלל סגנון הפעולה. כדאי שגם שיראק, אם אינו רוצה להידבק בזיכרון העולמי הקולקטיווי כד"ר סטריינג'לב של שנות התשעים, יתפנה לשקול שוב את מדיניות הגרעין שלו.

מחנה השמדה ולא אתר קיט

מאת יוסף אלגזי

בעקבות ידיעות שהגיעו אליו באחרונה נזעק השבוע ח"כ דן תיכון (ליכוד) נגד הכוונה לסגור את אתר מחנה ההשמדה זקסנהאוזן בגרמניה. השלטונות, במיוחד אלה של מדינת ברנדנבורג, שבתחומה נמצא אתר זקסנהאוזן, טוענים כי אתר מחנה ההשמדה מפריע להם לפתח באזור אתר קיט ונופש לתיירים הדרוש להם לפיתוח מקורות תעסוקה לתושבי האזור הסובלים מאבטלה.

אתר מחנה הריכוז זקסנהאוזן נמצא כ-30 ק"מ מצפון לברלין, והוא מראשוני מחנות הריכוז שהוקמו בידי הנאצים. רשמית, הוא הופעל כמחנה ריכוז משנת 1936. בקיץ של אותה שנה, כדי להסתיר את ייעודו האמיתי מעיני באי האולימפיאדה, נצבעה חומת המחנה בצבעים פסטורליים.

במקור תוכנן המחנה על 86 ביתניו לכלוא כ-10,000 אסירים, אולם בשנתו האחרונה נדחסו בו כ-50,000 בני אדם. בתשע שנות קיום המחנה נכלאו בו כ-200 אלף אנשים מבני עמים שונים. חלקם נשלחו לעבודות כפייה מחוץ למחנה, כמחציתם מצאו בו את מותם.

ראשונים נכלאו גרמנים מתנגדי המשטר הנאצי: קומוניסטים, סוציאליסטים, מלוכנים, אנשי כמורה, וכן הומוסקסואלים. אחר כך נכלאו שם יהודים, שבויי מלחמה סובייטיים, צוענים, מנהיגי מחתרות מרחבי אירופה הכבושה, ועוד. מחנה זקסנהאוזן שימש להכשרת קצינים ומפקדים למחנות ריכוז והשמדה אחרים.

המתקנים ששרדו ממחנה ההשמדה ומוצגים באתר המחנה מעידים, כי בזקסנהאוזן נהגו להרוג בני אדם בירייה אחת שכוונה ישר לעורף, בתלייה על אנקולי אטליז, בעינויים, בניסויים כביכול רפואיים באגף הפתולוגיה, בתחנה Z, התחנה האחרונה שבה פעל תא גז וארבעה כבשנים.

אסירים בזקסנהאוזן אולצו לנעול נעליים חדשות ולצעוד במשך שעות ארוכות על מסלולים שכוסו באבנים, בחול, במלט, כדי לבדוק בתוך כמה זמן יתבלו נעליים אלו. מפקדי המחנה הפכו מסלול זה למגרש עינויים בכך שאילצו אסירים לנעול נעליים צרות ממידות רגליהם ולצעוד עליו כשהם נושאים שק חול שמשקלו 20 קילוגרם.

עד 1940 אספו משאיות אשפה מדי יום את גוויות המתים מהמחנה והביאו אותן למתקן שריפה מחוץ למחנה, ומשנה זו הופעל בו קרמטוריום. סמוך למחנה ההשמדה היו חממות לגידול פרחים וירקות. אחד מניצולי המחנה כתב: "לעתים, כשחשבתי על הטיפול האוהב שהשקיעו המרצחים בערוגות הפרחים, כמעט שיצאתי מדעתי".

ערב כניעתה של גרמניה הוציאו שלטונות המחנה את 40 אלף הכלואים לצעדת מוות, וכששוחרר המחנה בידי הצבא האדום מצאו בו כ-3,000 בני אדם. לפני פחות משלושה חודשים נערכו בו טקסים לציון יום השנה ה-50 לשחרור המחנה.

אחרי המלחמה הפכו שלטונות גרמניה המזרחית את המקום לאתר זיכרון. כשביקרתי במקום, בשנות ה-70, עמד ביתן אחד שהיה מוקדש למרטירולוגיה היהודית. לשאלה, מה עשו חיילים שנראו במקום, סיפר סגן מנהל המוזיאון, כי הם עברו סדרת חינוך במקום. בשנתיים האחרונות גילו מבקרים שמורגשת באתר הזנחה. לפני כשנה התאונן מנהל המוזיאון באוזניו של ח"כ תיכון, כי השלטונות מקצצים באופן דרסטי את התקציב לאחזקת האתר.

הכוונה ברורה: גורמים בשלטונות גרמניה המאוחדת, המבקשים לטפח את הבירה ברלין ואת סביבתה, רוצים לסלק מהאזור אתר השמדה שאינו מוסיף להיסטוריה הגרמנית המהודרת. לא אחת, בספרות המכחישה את פשעי הנאצים, הוצגה זקסנהאוזן כדוגמה לאתר שפוברק כביכול בידי המנצחים כדי להפיץ כזבים על ראשי הרייך השלישי.

לא מן הנמנע שבשל הסערה שעורר הפרסום המוקדם יידחו התוכניות לסגירת אתר מחנה זקסנהאוזן. אולם אם תימשך המגמה של הזנחת האתר על ידי קיצוץ תקציביו, הוא יפסיק למשוך אליו מבקרים, ואז יוכלו מי שרוצים בסילוק האתר לטעון כי יש לסגור אותו בשל חוסר עניין ציבורי.

הרצון לסילוק אתר מחנה ההשמדה מזכיר במטרותיו את התקנה שהתקין תיאודור אייקה, מפקד דכאו, מחנה הריכוז הראשון, והיתה נהוגה גם במחנות אחרים. באותה תקנה נקבע לתלייה "כל מי שעוסק בפוליטיקה, מסית בנאומים ובאסיפות, יוצר חבורות, מתגודד עם אחרים כדי להפיץ תעמולה של האופוזיציה על מעשי זוועה, מידע נכון או כוזב, במחנות הריכוז...".

כשם שאין להעלות על הדעת לסגור את אתר מחנה ההשמדה אושוויץ בפולין, אסור להסכים לסגירת אתר המחנה בזקסנהאוזן שליד ברלין ולהזנחתו על ידי קיצוץ תקציביו.

אילו המכוניות היו בנקים

מאת יעקב צלאל

כשבועות האחרונים פשטו לאור היום שודדי בנקים חמושים באקדחי מים על סניפי בנקים. על כל שקל שהם שודדו הם זכו לכיסוי נרחב בכל כלי התקשורת. התוצאה, מבחינת השודדים, היתה הרת אסון: המשטרה שכבודה נפגע הגיבה במהירות וביעילות.

בכל עשרות מעשי השוד הללו נשדדו מהבנקים כשני מיליון ורבע שקלים, סכום לא גדול בשביל הבנקים, המצדיק מבחינתם את ההחלטה שלא להציב שמירה ואפילו לא להשקיע במיגון הבנקים. מה גם שאין לבנקים כל בעיה להשיג משהו שהציבור אינו מסוגל להשיגו – את הגנת המשטרה. אילו היה לציבור כוח כזה, כי אז אולי היתה המשטרה מתייחסת בחומרה גם לתופעת גניבת המכוניות, הגורמת נזק עצום לפרט ולחברה; נזק שתמורתו עולה עשרת מונים על הנזק שנגרם משוד הבנקים.

כ-100 מכוניות נגנבות בישראל מדי יום, ובהערכה שמחירה של מכונית הוא כ-60 אלף שקל, מדובר בנזק ישיר של כשישה מיליוני שקל ליום. אבל המכוניות נגנבות מאנשים פרטיים, לא מארגונים, ומולם עומד ממסד המגיב כמו במנגנון קבוע מראש: חברות הביטוח דורשות העלאת תעריפים, יבואני הרכב דורשים איסור שימוש בחלפים משומשים, המשטרה טוענת שאין לה כוח אדם, והאוצר – קולו אינו נשמע.

בישראל אין ארגוני נהגים חזקים ומשמעותיים, כמו RAC או AA באנגליה, או ADAC הגרמני, והנהגים נותרים קבוצה ענקית של פרטים שאינם מאורגנים, והאינטרס המשותף שלהם, דבר שמנוצל היטב על ידי הגורמים הממסדיים לצורכיהם.

אחד הנימוקים שנועדו להמריץ את המשטרה לפעול נגד שוד הבנקים היה, שאי תגובה מאסיווית מהווה פתח לגיטימציה למעשי שוד בנקים ולמעשי שוד אחרים. יש בנימוק זה מן האמת, ובייחוד כשבוחנים את מצב גניבת הרכב. בתחום הזה נואשה המשטרה למעשה מכל פעילות והיא נותנת לגיטימציה לגניבת המכוניות בחוסר המעש שלה. לפני שבוע, בוועדת הכלכלה של הכנסת, אמר מפכ"ל המשטרה, שגם עם תוספת של 1,000 שוטרים הוא לא יוכל לפתור את בעיית גניבת כלי הרכב.

אם מפכ"ל המשטרה אינו מסוגל להמציא פתרון אופרטיווי לבעיה חמורה המתפתחת כבר זמן רב, עליו להתפטר ולהעביר את התפקיד למישהו שיהיה מסוגל לשנות סדרי עדיפויות ולהנהיג את המשטרה למלחמה בגניבות הרכב. זו פעילות, שייתכן ויש צורך בתוספת כוח אדם בגינה, אבל בעיקר נדרש פיתוח שיטות פעולה חדישות ושימוש בציוד מתקדם המאפשר איתור הרכב זמן קצר אחרי שנגנב.

הנזק שנגרם לפרט ולמשק הלאומי ממכת גניבת כלי הרכב עולה בתמורתו עשרת מונים על הנזק שנגרם משוד הבנקים

בשנתיים האחרונות הוצעו למשטרת ישראל אמצעים שונים למלחמה בתופעת הגניבות. חברת "איתוראן", שפיתחה מערכת מיוחדת לשם כך, החלה לפני כמה חודשים בניסוי בכפר סבא, אך שבוע אחרי תחילת הניסוי הודיעה שהיא מפסיקה את פעילותה. חברת "לוג'ק" הציגה מכשיר בטכנולוגיה פשוטה יותר והביאה הוכחות ליעילותו ממדינות אחרות. גם משטרת ישראל בחנה אותו ונתנה לו ציונים טובים, אבל החליטה שלא להשתמש בו מאחר שיש להתקין מקלט מיוחד למכשיר זה בניידות המשטרה, ועל המשטרה לא מקובל שמכשירים של חברות מסחריות יותקנו בניידות שלה.

היבואנים וחברות הביטוח

בדיון שנערך בשבוע שעבר בוועדת הפנים של הכנסת התנגשו בפעם נוספת האינטרסים של יבואני הרכב עם אלה של חברות הביטוח. איגוד יבואני הרכב (שמעורבותו בפרשה היא תמוהה מאחר שיבואני הרכב, בסופו של דבר ושלא באשמתם, מרוויחים ממגיפת גניבות הרכב), העלה הצעה עתיקת יומין: לאסור שיווק חלקי רכב משומשים ולהתיר שימוש בחלפים חדשים בלבד.

להצעה זו מתנגד איגוד חברות הביטוח בטענה, שאם ייאסר השימוש בחלקי רכב משומשים, תעלה עלות תיקון המכוניות בעשרות אחוזים. מתנגדים לה גם ארגוני צרכנים בטענה, של-30% מן המכוניות אין ביטוח מקיף ולכן בעליהן ייפגעו קשה מעלייה חדה במחירי החלקים החלפים החדשים ומחיסול שוק החלפים המשומשים.

כדי למנוע התייקרות כזאת מציע איגוד יבואני הרכב להוריד את המכסים והמסים המוטלים על חלקי פח, עד ל-48%. לדברי האיגוד, זה יגרום להפסד הכנסות לאוצר בשיעור של 30–50 מיליון שקל, אבל יקטין את מספר הגניבות מאחר שמחירי חלקי הפח יהיו נמוכים. מאחר שהנזקים הישירים מגניבות רכב מוערכים בכמיליארד שקל לשנה יהיה בכך חיסכון של מאות מיליוני שקלים למשק.

חוק שימנע את המסחר בחלקים משומשים ישמוט את הבסיס מתחת לקיומם של עסקים חוקיים, המתקיימים בכבוד מפירוק מכוניות משומשות ומכירת חלקיהן, וגם יחסל את עסקיהם של יבואנים, המייבאים חלקים משומשים מאירופה – עובדה שתגביר את הריכוזיות בתחום המסחר בחלפים למכוניות ותשפר את מצבם העסקי של יבואני הרכב.

קיימת גם הערכה, שחוק כזה סותר את חוק יסוד: כבוד האדם, וחופש העיסוק. איגוד חברות הביטוח מציע, שיהיו סוחרים מורשים, שיותר להם לסחור בחלקים משומשים (דבר שיבטיח התפתחות של שוק שחור משגשג חסר בקרה). ממילא, לטענת ראשי האיגוד, גניבות למטרות "שחיטת רכב" התמעטו יחסית לגניבות למטרת שימוש במכוניות בשטחי האוטונומיה.

הפתרון לבעיית הגניבות הוא משולב: המשטרה חייבת להתחיל להתייחס לגניבת מכוניות באותה חומרה לפחות שבה היא התייחסה לשוד בנקים (ייתכן שמן הראוי להעביר לבדיקת מבקרת המדינה את אופן טיפולה של המשטרה בבעיה עד עתה); חברות הביטוח צריכות לתרום תרומה ניכרת יותר למאבק זה מאחר שלטענתן נגרמים להן הפסדים ניכרים בשל מכת הגניבות, ולא רק להעלות תעריפים; האוצר מצדו יכול להוריד את המסים על חלקי פח ולהפריך את ההנחה הצינית, שגניבת מכוניות רצויה לאוצר כי היא מגדילה את הכנסות המדינה ממיסוי על רכב. על כל חמש מכוניות גנובות נרכשות ארבע חדשות, וזה הרווח הנקי של המדינה.

אולם רווח זה יוצא בהפסד. הפסד בעגמת נפש לעשרות אלפי אזרחים, הפסד במטבע חוץ, הפסד למשק הלאומי. עם זאת, כוחם של הצרכנים בישראל נופל בהרבה עדיין מכוחם של הבנקים.

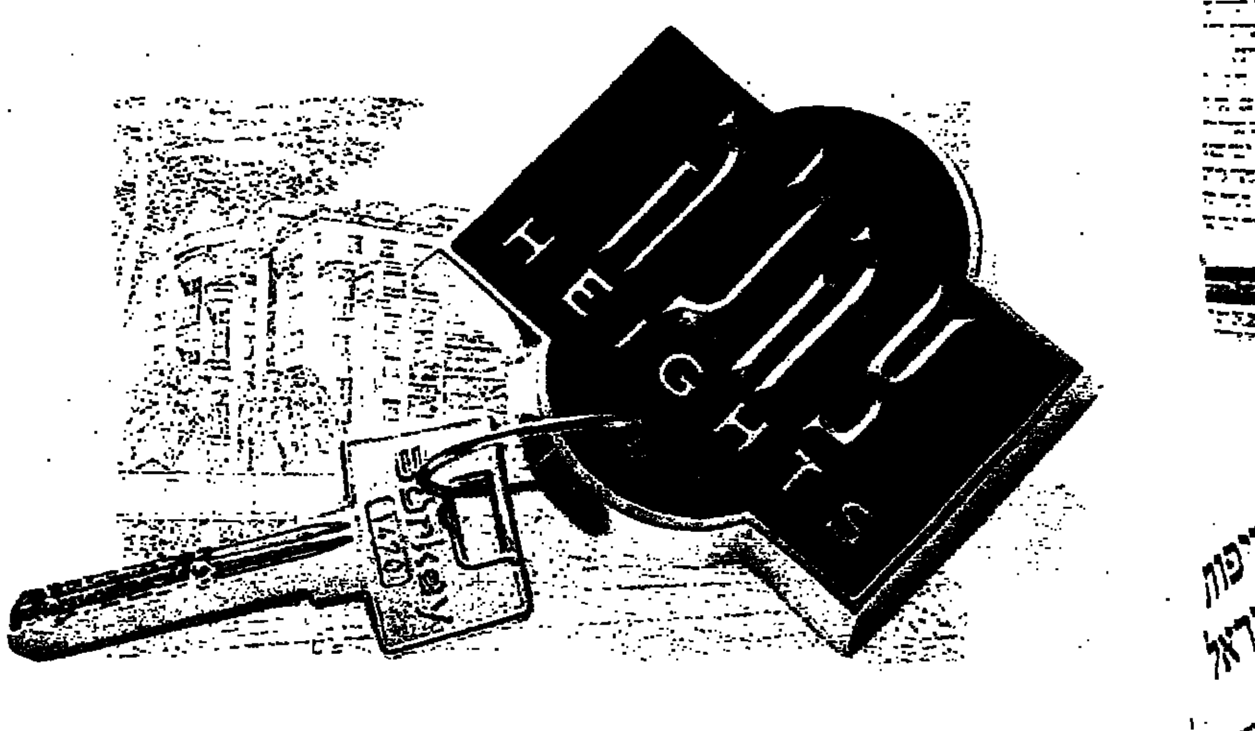

אנחנו מזמינים אותך לתפוס עמדת מפתח.

בליבו של האיזור האטרקטיבי הצפוני ביותר של תל-אביב, הנושק לפאתי צהלה, מקימה חברת "שרביב" את "צהלה HEIGHTS", פרוייקט מגורים ייחודי הראשון מסוגו בישראל. ב"צהלה HEIGHTS" תשעה בתים הבנויים סביב פארק פנימי פרטי לחלוטין. לשירותם הבלעדי של הדיירים עומדים קאונטרי קלאב מפואר, בריכת שחייה מקורה, מרכז בריאות ומועדון חברים. ב"צהלה HEIGHTS" דירות יוקרה החל משלושה חדרים ועד שפה, דירות גן, פנטהאוזים ודופלקסים. ב"צהלה HEIGHTS" המציאות עולה על כל דמיון. אנחנו מזמינים אותך לתפוס עמדת מפתח: אנחנו מזמינים אותך לגור ב"צהלה HEIGHTS".

יזם: שרביב
שיווק בלעדי: אנגלו-סכסון תל-אביב 03-5467722
מבצע: סולל בונה בע"מ

צהלה HEIGHTS

משרד המכירות באתר: טל' 050-298999. פתוח ימים א'-ה' 10:00-18:30,
יום ו' 9:30-13:00, שבת 10:30-15:00.

هكذا من الأصل

هكذا من الأصل

תנו למועמד לחיות

תפיסות עולם מתנגשות, ניסיון הפריימריס במפלגת העבודה ועימות עם עובדות החיים חידשו את הדיון בגובה הסכום המותר להוצאה בפריימריס. יש הרוצים להעלות, יש הדורשים להוריד. אמריקה לא תהיה כאן בשום מקרה

מאת לילי גלילי

מה אפשר לעשות ב-367,604 שקל? הרבה. אפשר, למשל, לקנות דירה צנועה בפריפריה; אפשר לרכוש שלוש מכוניות מנהלים מאובזרות היטב, או, למעדיפים, יגואר אחת; אפשר לרכוש ציור אחד של שאגאל, או להשתיל בחו"ל איבר חיוני. ואפשר גם – כפי שיבחרו כנראה לעשות 400 איש מן הליכוד והעבודה – לקנות כיסא אחד בכנסת. זהו הסכום שהוקצה בחוק כתקרת ההוצאות המותרת למתמודד בפריימריס במפלגה שמספר מתפקדיה עולה על 150 אלף בני אדם.

כאשר חיבר יו"ר ועדת הפריימריס של העבודה, עו"ד יצחק הרצוג, את החוזר שהפיץ בין חברי תנועתו במלים "חבר יקר", לא היתה זו רק הבעת עמדה רגשית כלפי עמיתיו. לפנייתו התלוו עשרה דפים המפרטים את השינויים בחוקת הפריימריס של המפלגה, והתקנון האחיד המומלץ, תוצר של פרשיות הפריימריס הקודמים. לליכוד אין אפילו את אלו. השבוע נכנסה המפלגה לעידן תשעת החודשים הקודמים לפריימריס שיתקיימו שם במארס '96 – ובהם חלים עליה על פי חוק כל האיסורים, ההגבלות וחובות הדיווח – אך אין לה עדיין תקנון אתיקה מגובש. מבטיחים שיהיה בקרוב. בינתיים, אומרים, אין מה לדאוג. החברים אוהבים זה לזה בצורה שלא מביישת אפילו את עינה הפקוחה של מבקרת המדינה. "המושג 'שומר אחי אנוכי' מקבל עתה משמעות חדשה", התבדח אחד המתמודדים: "הפעם כבר לא יתלוננו. ירוצו ישר למשטרה".

בהערכה גסה יעלו מערכות הבחירות המקדימות בשתי המפלגות הגדולות כ-100 מיליון שקל. זה כסף פרטי, שאמור לבוא ממימון עצמי ומתרומות שהוגבלו לכ-6,000 שקל מאדם יחיד, אך עדיין מדובר בסכום נכבד שהיה אפשר לעשות בו שימוש אחר, ולפחות ב-60 איש שבהם יהיה הנבחר תלוי במיני מחויבויות. תמורת סכום זה יוצפו תיבות הדואר בערימות ניירות המהללים את ביצועיו ואישיותו של המתמודד, בזק תזכה בנתח נאה של שיחות טלפון משדולות של הדבקים בסיסמה "זה כן לטלפון", שמשות כלי הרכב יתכסו בסטיקרים של עם שלא יהיה מעונה רק עם הגולן, והתרבות הפוליטית תתעשר במיני טריקים יצירתיים. אם כבר עתה נראית המערכת הפוליטית כאותו תשדיר פרסומת של בנק שעובדיו מתבקשים לרקד לפני הלקוח, נקל לנחש איך תיראה השנה הקרובה עד לבחירות המקדימות בעבודה בחודש יולי. לא בכדי ליווה פרופסור עוזר את הודעת הצטרפותו לתנועה של דוד לוי בתוכנית של דן שילון גם בקטע של שירת סולו נוגה.

המערכת הפוליטית נכנסת לעידן הפריימריס לא מוכנה, לא מרוצה, חרדה מפרוץ השחיתות שבגיוס סכומי כסף כאלה, מאוישת באנשים שרואים פחיתות כבוד בחיזור אחר תורמים, ונתונה בעיצומה של מחלוקת על גובה המימון ואופיה של מערכת הבחירות המקדימות. תמונת המצב מעלה שאלות רטרואקטיביות בדבר התאמתה של השיטה החדשה לחברה הישראלית, או מידת התאמתה של החברה לשיטה. המעורבות העמוקה של המדינה בהתנהגות המפלגות, הסייגים שהטיל תקנון "העבודה" על התנהגות המתמודדים – בלי שלטי חוצות, בלי מודעות, בלי פרסום בעיתונים, בלי חולצות טי – נראים כשעטנז של שיטות ותפיסות עולם סותרות של מדינה שנורא רוצה להיות אמריקה, אך שבניה עדיין בגורמות האתוסים של ישיבה. "לאחר ניסיון העבר, העמקנו מאוד את כלי הפיקוח", מדגיש יצחק הרצוג: "השטח בוער בנושא הזה. כולם מודדים מעניין הכסף, אך גם מסכימים שצריך לאפשר למועמד לחיות".

השאלה לכמה כסף זקוק המועמד למחייתו נתונה עדיין במחלוקת, ונפתחה השבוע מחדש לדיון בוועדת החוק חוקה ומשפט של הכנסת. הדעות קוטביות. "הכסף המוקצה להתמודדות ממש לא מספיק", אומרים בעילום שם כמה חברי כנסת, החשים שאין זה "פוליטיקלי קורקט" לדרוש תקציב נוסף. "אם כבר, אז כבר. שיתנו לממש את השיטה החדשה עד הסוף".

"אנחנו מפלגה סוציאליסטית", זעק שבח וייס מעל בימת ועידת מפלגת העבודה, כאשר נקבעה התקרה הגבוהה. השבוע, נקט מלים קשות: "זו איוולת וטירוף", אמר: "זה טוב רק לבדרנים. תרומות, גם אם הן מתחילות בתום לב, סופן שהן גולשות לשחיתות. אומרים לי, שזו לא חוכמה. שאני יו"ר כנסת, מפורסם, שצריך לתת הזדמנות שווה לאלמונים. מי אמר שצריך לבחור אלמונים לכנסת? שיתחילו בוועד הבית, במועצה המקומית. כל רעיון הסינדרלה לכנסת אינו מקובל עלי. בכל מקרה, אני מודיע שלא אקח אגורה אחת של תרומה". אלא שגם דברים אלה מתקבלים על ידי עמיתיו במידה של ציניות. "וייס שבוי במלכותיות של תפקידו, ויקשה לגייס כספים", ריננו השבוע מאחורי גבו וייחסו את עמדתו למניעים אישיים.

כל עיסוק והתבטאות בנושא הרגיש של המימון נחשדים כנגועים ב"מניעים אישיים". סעיף 17 בפרק הפריימריס בחוק המפלגות זכה לכינוי "חוק צחי", על שמו של ח"כ צחי הנגבי. סעיף זה מתיר למועמד לקבל מבן משפחה תרומה הכפופה לנוהל תקרה, אך לא מוגבלת, בסכום של 6,000 שקל לתרומה. "להורים של אשתו יש הרבה כסף", פירשו את תרומתו של הנגבי לחקיקה. "אלה לא הורים, אלה ההורים שלי", הסביר הנגבי השבוע את עמדתו העקרונית: "מגוחך שאדם בן משפחה שיכול לעזור לי, ואצטרך להשתעבד לבעלי אינטרסים". הנגבי גורס, שתקרת ההוצאות היא סבירה. "לליכוד יש 227 סניפים. גם אם המועמד מחליט להופיע רק ב-40 מהם, כל הופעה תעלה לפחות 4,000 שקל, בלי מודעות בעיתונות המקומית, בלי קפה ועוגה. כבר הלכו 160 אלף שקל. עוד מכתב אחד לכל מתפקד – ונגמר התקציב. מי שיעדיף לשים שלט חוצות או להזמין אמן יכול אחרי זה להישאר בבית ולדבר בטלפון שיחות מקומיות. לא יישאר לו כסף".

ח"כ דן מרידור נשמע נבוך למדי מן המצב שאליו נקלע. "עד לאחרונה לא ביקשתי מאף אדם אגורה אחת בשביל עצמי. כשבאו אלי עם כסף, אמרתי תתרמו לליכוד. עכשיו, אצטרך לעשות זאת. אני הרי לא יכול לשחק פינג פונג על מגרש כדורגל. אני מאמין שבשיטה החדשה אפשר להישאר אדם ישר, אך הפיתוי יהיה גדול. שיקול הדעת עלול להשתבש. הוויתי את מגרעות השביעיות בליכוד, אך במקום לתקן את הנגע במרכזים, כפי שהתגלנו, פסחנו על המפלגות, ועברו לממנים".

ניסוחיו החדים של מרידור מסתירים מבוכה הפוקדת כמה מנסיכי הליכוד ובכירי העבודה. מעמדם הבכיר, ומידת החשיפה התקשורתית הגדולה פוטרים אותם למעשה מן הצורך להשקיע בפריימריס. אבל בפועל אין הם יכולים שלא להשתתף במשחק, שמא יואשמו בהתנשאות ובגבהות לב. עוד מלכוד קטן של השיטה החדשה. באיחור ניכר, כשהליכוד כבר בעיצומו של התהליך והעבודה בדרך לפריימריס, נוטים לסתום את הפרצות בחוק הפריימריס, שרבים מסעיפיו נותרו עדיין סתומים. כך, למשל, בחוזר שהפיץ לאחרונה בנושא היועץ המשפטי של הכנסת, כותב צבי ענבר בסעיף 10: "אין המפלגה יכולה לקבוע סכומים שונים למתמודדים שונים – כמו סכום מסוים למתמודדים ברשימה הארצית, וסכום שונה למתמודדים במחוזות".

"זה אבסורד", נזעק הרצוג: "איך אפשר לקבוע תקרת הוצאות זהה למי שפונה ל-200 אלף איש, ולמי שמתמודד במחוז שבו 6,000-14,000 בוחרים?" זוהי רק דוגמא אחת לחוק לא גמור, שעל פיו אמורים כבר עתה לתכנן הנבחרים את מהלכיהם, כאשר גם רשם המפלגות, זאב בנגה, אינו מודרך להעביר את הנחיותיו.

אך את הפצצה האמיתית הטילה השבוע ועדת החוק חוקה ומשפט של הכנסת בראשותו של דדי צוקר, שפתחה לדיון מחדש את כל נושא המימון, במטרה לצמק את תקרת ההוצאות לסכום של כ-20 אלף שקל, כ-5% מן הסכום הנוכחי. גם צוקר חשוד כבר במניעים אישיים. "צוקר בא ממפלגה קטנה, מה הוא יודע על החיים הצוכים במפלגה גדולה", קבלו במסדרונות. צוקר דוחה טיעונים אלה על הסף: "לו הייתי שוקל שיקול אישי או מפלגתי, הייתי שמח לראות את שתי המפלגות הגדולות מסתבכות. אבל לדעתי, יש רוב בכנסת לצמצום הסכום המרבי. אני רוצה לנסות להעמיד אותו אפילו על 15 אלף שקל. לפי הערכתי, רוב חברי הכנסת מכל המפלגות מבועתים מן הסכום הבלתי אפשרי שנקבע".

צוקר מודה שיש בניסיון של החוקה החדשה מרכיב רטרואקטיבי, אך הוא אינו נשמע מוטרד מכך: "נכון שהחוק הקודם נחקק בתקופתי. הגענו לסכומים האלה לפני שנתיים, לפני שזה היה מוחשי, ולפני שידענו את המשמעויות הציבוריות הפליליות של הפריימריס בעבודה. עכשיו אני רוצה לנסות להרחיק את חברי הכנסת מחזרי התקירות. נכון שיש בעיה עם חוק רטרואקטיבי, אך נתמודד אתה". על השאלה, מי בכל זאת יישא בנטל ההוצאות של הפריימריס, משיב צוקר חד משמעית: "המפלגה. שהיא תשכור את האולם, שהיא תשלח את המכתב, שהיא תבצע את הקמפיין, כמו קבלן אירועים".

מנכ"ל העבודה, נסים זוילי, פורץ בצחוק משועשע לשמע הדברים אלה. "ומאיפה ניקח את הכסף? אני מוכן להשקיע אלף שקל בנבר, אחרי מאמין. שום מפלגה איננה מסוגלת לשאת בנטל הזה. אם המימון יתגלגל למפלגה, יהיו 2,000 מועמדים. מה אכפת למישהו לטייל בארץ על חשבון המפלגה כמה חודשים? אם רוצים לבטל את השיטה, שיקראו לילד בשמו. אבל אין היום דרך חזרה".

וכך, בעיצומה של שנת הפריימרים, מתחדש הדיון שהיה אמור להסתיים בתחילת הדרך. "ניסוי וטעייה", הגדיר מי מחברי הכנסת את ההליך המתלתל שבו מתבצע השינוי הגדול בחיים הפרלמנטריים: "בינתיים, יש בו יותר טעייה מניסוי".

בימה

האופציה הפלשתינית

ההסכם עם הרשות הפלשתינית חייב להביא בחשבון את האופציה שההתנחלויות יישארו תחת ריבונותה

מאת מאיר מרגלית

ההסכם החדש עם הרשות הפלשתינית שב הוכיח את חיוניותן של ההתנחלויות. שב הן הוכיחו שנגד רצונן השלום לא יקום, ואת היותה שעתם היפה של המתנחלים. כנופם הם בלמו את ההסכם עם אש"ף וכד כותם ה-"1 ביולי" היה ללעג. הליכוד קיבל את השהות שהיתה נחוצה לו כדי לשנות את כיוון ההיסטוריה בבחירות הבאות. הם טרפו לממשלה את הקלפים, ובעקיין של בעיות הביטחון שלהם נולד הסכם עקום שממנו יכול לצאת רק שלום עקום. כדי להגן על 4% מהאוכלוסייה נאלצה הממשלה להתפתל בנוסחאות שעושות פלסתר את ההסכם ויוצרות מפות בלתי אפשריות.

כך הסתבכה הממשלה ברשת של מחויבויות סותרות: מחויבות לשלום ומחויבות לביטחון המתנחלים. הסתירות הללו יצרו מצב פרדוקסלי, שבו ממשלה המבקשת לעשות שלום, כובלת את עצמה בשם ההגנה על ביטחונם של אותם מתנחלים שחותרים להכשיל את השלום. בלי משים הפכה המדינה בת-ערובה לאותו קומץ מתנחלים, ובשם ההגנה על ביטחונם היא מסתבכת בהסכם בלתי אפשרי, בעל פוטנציאל גבוה להתלקחות מסוכנת.

ממשלה המבקשת לפתור פעם אחת ולתמיד את הסכסוך היהודי־הערבי ומבינה שהזמן אינו משחק לטובתה, חייבת לנתק את הקשר הגורדי בין המשך תהליך השלום לשמירה על ביטחון המתנחלים. יש להפוך את סדר הדברים, כך שבמקום שההתנחלויות יהפכו לבעייתו של השלום – השלום יהפוך לבעייתם של המתנחלים, ובמקום שאנחנו נצטרך להתמודד עם הבעיה שהם יצרו לנו, שהם יתמודדו עם הבעיה שהשלום יצור אצלם. הממשלה תדאג לשלום תושביה – ולמתנחלים נתונה האפשרות לזכות בהגנה סבירה בגבולות המדינה, או להישאר תחת שלטון פלשתין ולהתמודד עם מציאות חדשה.

המדינה מסוגלת להגן על אזרחיה בגבולות סבירים, ולא בתנאים גיאוגרפיים בלתי אפשריים. ירצו המתנחלים הגנה סבירה – ישובו לגבולות המדינה הריבונית. יעדיפו להישאר בפלשתין – אל יבואו בטענות לממשלת ישראל. ככלות הכל, הממשלה חייבת לדאוג לשלום אזרחיה ולא לשלום יישובים שמעבר לגבול.

ההסכם עם הרשות הפלשתינית צריך להביא בחשבון את האופציה שההתנחלויות יישארו על כנן תחת דגל פלשתין. בקרבנו חיים ערבים לרוב, ביישובים אוטונומיים להפליא, והדבר נתפס כמובן מאליו. באותה מידה יכולים גם יישובים יהודיים להתקיים במדינת פלשתין, ויהודים שיבחרו בכך יוכלו להמשיך את חייהם ביישוביהם בדיוק כפי שערבים ישראלים חיים בקרבנו. כפי שאנו ערבים לביטחונם של הערבים החיים בתחומנו, אין סיבה שהפלשתינאים לא יהיו ערבים לביטחונם של המתנחלים שיחיו בתחומם.

הבה נעניק למתנחלים אחד מעקרונות היסוד שדרשנו בעבור הפלשתינאים: זכות ההגדרה העצמית. שיגידו היכן רצונם לגור, במדינת ישראל או בפלשתין השכנה. מתיישבים שיחליטו לשוב לארץ יזכו למלוא ההגנה בדומה לכל תושביה. אלה מביניהם שנופי האבות יקרים להם יותר מכל, יישארו בארצם נופים תחת דגל פלשתין. יש יהודים כמעט בכל פינה בעולם, יהיו גם בפלשתין.

אין סיבה להתעמת עם המתנחלים וליצור מהומה רבתי בניסיון לפנותם. אדרבה, שיישארו במקומם אם הם חשים כל כך קשורים לאדמתם. אולי באותה הזדמנות ישכילו להבין על שום מה הערבים כל כך קשורים לאדמתם ונגינים בחומרה לנוכח הפקעות למיניהן. קיפאת רוצה שטחים, הוא יקבל בעסקת חבילה גם את היישובים היהודיים.

ככל שחושבים יותר על הרעיון הזה, מוצאים בו רק יתרונות. המחשבה שבאופן זה מדינת ישראל תיפטר מאוסף של פנאטים לאומנים פונדמנטליסטים, רק מוסיפה לנו בריאות. בארה"ב יש גרעין של כהניסטים – יהיה עוד גרעין כזה בפלשתין. הרווח כולו שלנו. תוספת שפיות לאזורי ישראל.

הכותב, דוקטורנט באוניברסיטה העברית, הוא חבר מועצת מרצ

מאבק בריא ולגיטימי

קהילת הפסיכולוגים יכולה לסייע בניתוב המתחים במאבקים המלווים את תהליך השלום

מאת צבי מוס

לנוכח המאבקים הפנימיים שהחברה הישראלית תעמוד בפניהם בקרוב חשוב לבדוק אם אנשי מקצוע יכולים לתרום לנוהל תקין ובריא של ניהול מאבקים. השרה אורה נמיר פירסמה את נכונותה לספק לגולן פסיכולוגים, ותגובת אנשי המועצה האזורית גולן לא איחרה לבוא: "לא רוצים פסיכולוגים". הפסיכולוגים הפכו לסמל של חולשה ומסכנות, והבאתם מתפרשת כחלק מהמאבק הפסיכולוגי להכנעת תושבי הגולן.

פסיכולוגיה נכונה איננה רק תכנים, ידע והסברה, אלא היכולת להתייצב במקום הנכון, בזמן הנכון, ולומר את מה שעשוי לסייע.

אין ספק שיש צורך בהפעלתם של פסיכולוגים מומחים בהתמודדות במצבי לחץ ואי וודאות בנושאי הילד והמשפחה. אך יש לשקול היטב איך, היכן ומתי. השרה נמיר הוכיחה כבר בעבר שהתערבותה הציבורית בעניינים רגישים מזכירה פיל בחנות חרסינה. מצד אחד, עצביהם של הפוליטיקאים המנהלים את המו"מ רופפים, ומצד האחר תגובותיהם האימפולסיביות של אנשי האופוזיציה מוגזמות, ושניהם יחד פועלים על גבם של המתיישבים.

מיד לאחר הסכם אוסלו ניסיתי לשכנע את מנכ"ל משרד ראש הממשלה אז, שמעון שבס, להקים גוף מקצועי של אנשי מקצוע בממדי החברה שיהיה מקובל על הממשלה ועל ההתיישבות בגולן וביש"ע כאחד. אך לממשלה לא עמד האומץ הציבורי הדרוש להקים גוף כזה. במצב זה לא נותר לפסיכולוגים אלא לצפות מרחוק, ולהתערב רק בהתערבות מוגבלת, כפי שמאפשרות המועצות האזוריות המקומיות.

בדרך כלל העבודה הפסיכולוגית הטיפולית נעשית בצנעה, אך דווקא תהליך השלום מחייב פסיכולוגיה מסוג אחר – פסיכולוגיה ארגונית מערכתית, שתסייע למקבלי ההחלטות להביא בחשבון אלמנטים רגשיים של הפרט והכלל ולנהל תהליך שלום הבנתי, לצד תהליך השלום המדיני. המטרה איננה העבודה הפסיכולוגית השגרתית להפחתת מתח וחרדה, אלא להיפך: ניתוב אנרגיות רגשיות לאפיקים תבונתיים חיוביים, ושחרורן במאבק קונסטרוקטיבי.

האתגר המקצועי שלפנינו הוא ניסוח כללים למאבק בריא ולגיטימי, שבסיומו תמצא את עצמה החברה הישראלית מחוזקת, ולא נחלשת. תפקיד הפסיכולוגים הוא להעמיק את מודעות הציבור למעורבות הרגשית ולזהות סימפטומים וקשיים מיוחדים. העמדת המאבק במסגרים תבונתיים עשויה לסייע לזהות אותו כחוויה שאינה טראומטית דווקא.

היות שמדובר בשעה היסטורית של הכרעה לאומית כאובה, על הקהילה המקצועית בישראל להתלכד כדי להשפיע השפעה מקצועית משמעותית. רצוי להקים ועדת תיאום מיוחדת לתכנון ההתערבות המקצועית בגולן וביש"ע, שתפעל בשיתוף משרדי הממשלה ונציגי ההתיישבות, ותיתן ייעוץ רב כיווני. אם הממשלה איננה מסוגלת להרים את הכפפה, הדרישה וההתארגנות חייבות לבוא מאנשי המקצוע.

ד"ר מוס הוא פסיכולוג קליני

76 שנות הארץ / 13 ביולי

1924. בהסתערות השכנים ביפו ובת"א. בזמן האחרון התגברה התנועה במשרד ההסתדרות. בכל ערב באים שכנים מכל קצות העיר בתלונות על נהג בעלי הבתים, המנצלים אותם בלי קץ, והוועד עושה הכל כדי לעזור, בין בעצות משפטיות ובין בפשרות. הוועד עומד עכשיו לפני ארגון שכונה חדשה, וע"י זה הוא רוצה להשפיע על שוק הדירות.

1935. מת אלפרד דרייפוס. (פאריס, סטא"ר) מת בן 76 הקפיטן אלפרד דרייפוס, גיבור המשפט המפורסם בשנות התשעים. משפט הקפיטן היהודי דרייפוס, שנאסר ב-1894 ע"י אנטישמים בצרפת באשמת מסירת סודות הצבא הצרפתי לגרמניה, ונידון בה בשנה לשלילת דרגותיו הצבאיות ולגירוש לכל ימי חייו לאי השדים – זיעזע בשעתו את כל העולם ובייחוד את העולם היהודי... רק ב-1906 ביטל ביה"ד העליון את האשמה.

1951. ישראל מעלה בעיית סואץ במועצת הביטחון. ניו יורק, ר. יו.פי, סט"א) ישראל ביקשה היום באורח רשמי את כינוסה של מועצת הביטחון לדיון בתלונתה נגד ההסגר המצרי בתעלת סואץ כלפי אוניות המובילות סחורות לישראל. הבקשה הוגשה לנשיא התורני של מועצה, סיר גלאדווין ג'אב, ע"י אבא אבן, נציגה הקבוע של ישראל באו"ם.

כל הציטוטים נלקחו מגיליונות "הארץ" בתאריך המצוין ומובאים כלשונם בעת הפרסום

הקרמלין חפץ ביקרו

המיליונר המוסקוואי אולג בויקו הצטרף באחרונה למפלגתו של ראש הממשלה ויקטור צ'רנומירדין, שעיקר מצעה הוא שימור השלטון. מי שטיפח בעמל רב קשרים פוריים עם הממסד הנוכחי אינו שש לשנותו

מאת אלסנדרה סטנלי

ניו־יורק טיימס

מוסקווה

אולג בויקו עמד ליד חלון משרדו שמשקיף על הקרמלין וחכך בדעתו אם לדרוש לוחית זיהוי חדשה ללימוזינה שלו. בויקו, אחד מאנשי העסקים העשירים ביותר ברוסיה, חשב על לוחית מיוחדת, מצוידת בדגל בשלושה צבעים, המציין שהנהג הוא פקיד ממשלתי בכיר העומד מעל לתקנות התבורה רגילות. על פי השערה, הונפקו רק 500 לוחיות כאלה בכל רוסיה. "אני יכול להשיג לוחית כזו", אמר והוסיף בחיוך ערמומי, "אבל אני כבר קשור יותר מדי לממשלה. צריך להיות זהיר יותר".

למעשה, הקשר הסימביוטי בין עסקים לממשלה מעולם לא הופגן בצורה גלויה יותר. בתקופת לימודיו באוניברסיטה ייבא בויקו תוכנות ומחשבים משומשים והקים אימפריה בשווי 1.5 מיליארד דולר, הכוללת בנקים, חנויות קמעונאות ומגרשים. עסקיו הם המחשה של התועלת הנחוצות שבטיפוח קשרים טובים עם הקרמלין. הוא מחבק את השלטון הקיים בחיבוק דוב, כדי לשמור על שלמות האימפריה שלו ועל המשך זרימת הכספים מהחוזים הממשלתיים. בויקו משתמש במונח "פעולה משולבת", כדי לתאר את הקשרים בין הפוליטיקה לאינטרס העסקי שלו בחברה האם אולביי (אולג בויקו אינטרנשיונל). יש מומחים ופרשנים פוליטיים הרואים בעין רעה את האינטימיות הזאת. לדעתם, רוסיה היא אוליגרכיה בתהליך התהוות.

בויקו הצטרף באחרונה לבנקאים ולאילי הון חשובים אחרים, שהביעו תמיכה במפלגה פוליטית חדשה, "הבית שלנו רוסיה", בראשות ראש הממשלה ויקטור ס' צ'רנומירדין. בעיתונות הרוסית היא מכונה "מפלגת הכוח". מצעה של המפלגה הוא תמיכה בהמשך שלטונה של הממשלה הנוכחית אחרי הבחירות לפרלמנט בדצמבר. אנשים שהשקיעו רבות בשלטון הנוכחי אינם ששים לשנות את הסטטוס קוו.

עד כה ההימור שלהם השתלם. צ'רנומירדין, שנשא ונתן אישית על שחרורם של בני ערובה מידי מורדים צ'צ'נים בבודיונובסק ועמד בהצלחה מול הצבעת אי אמון בפרלמנט, מצטייר חזק יותר מתמיד ונחשב ליורש אפשרי לנשיא בוריס ילצין. אשפוזו של ילצין מחזק את מעמדו ומסב אליו את תשומת הלב. צ'רנומירדין, שבתקופת המשטר הקודם עמד בראש מונופול הגז הטבעי הממלכתי "גזפרום", יודע היטב מהם האינטרסים של בעלי העסקים הגדולים ומה הוא רוצה מהם. נאמנות, אם להזכיר דבר אחד.

בויקו היה עד לאחרונה מראשי "בחירתה של רוסיה" בראשות יגור גיידר, מפלגה המתוארת כמפלגה דמוקרטית ושוחרת רפורמות. הוא התפטר לאחר שגיידר התנתק מילצין בשל המלחמה בצ'צ'ניה.

קליקת העסקים הפרו־ממשלתית שבראשה עומד בויקו ידועה בשם "שמונת הגדולים", קונסורציום של בנקים ועסקים חשובים, כולל סטוליצ'ני, מנטפ ואימפריאל בנק, הנמצא בבעלות חלקית של "גזפרום". בכמה עיתונים קוראים לשמונת הגדולים בשם התמנון, משום שנראה כי זרועותיו מפותלות סביב כל הזרוע הכלכלית השונה. ההצעה האחרונה של הקונסורציום היתה נועזת ביותר – להלוות לממשלה שני מיליארד דולר בתמורה לחלקה באלפי מפעלים ממלכתיים. צ'רנומירדין שוקל כעת את ההצעה. פיטר דרבי, נשיא דיאלוגבנק שאינו שייך לקונסורציום, תיאר את העסקה כ"יוצאת דופן" והעיר ביובש: "האם שמונה מוסדות יכולים באמת לנהל 14,000 מפעלים טוב יותר מכל אחד אחר או אולי מדובר ברווח קל?"

בויקו גם שייך לקונסורציום נוסף של בנקים ועסקים, שגם בו שותפים כמה משמונת הגדולים, אשר נשא ונתן בנצעה על רכישת 49% בטלוויזיה הציבורית הרוסית החדשה. הממשלה מחזיקה בבעלותה 51% בטלוויזיה זו. השתלטות אילי הון שהקרמלין חפץ ביקרם על הטלוויזיה הציבורית מתוארת על ידי מומחים מסוימים כדוגמה בוטה במיוחד להפרטה שמודרכת על ידי פרוטקציות וחילופי מידע פנימיים.

"לחברה", הסביר בויקו את העסקה, "יש פוטנציאל אדיר לרווחים, והיינו רוצים שתהיה לנו השפעה רבה יותר בתקשורת". הוא השתהה לרגע והמשיך: "האין אנו רוצים שהטלוויזיה תיהפך לנשק בידיים הלא נכונות". הוא התכוון למפלגה הקומוניסטית ולארכי לאומנים.

בויקו נתפש כמי שמתאים במיוחד לעזור בעיצובה של החברה החדשה. בהנהלת את הטלוויזיה החדשה. לאחר שוולדיסלאב ליסטייב, עיתונאי ידוע שהיה אמור לעמוד בראש התחנה החדשה, נרצח במארס, דאג בויקו למינוי אחד מחבריו לתפקיד. בויקו מדגיש, כי הוא עדיין תומך תמיכה איתנה בדמוקרטיה וברפורמות השוק החופשי, אך טוען כי המדינה אינה מוכנה לקראתן. באחרונה נקלע לצרות באמרו לעיתון העסקים הרוסי "קומרסנט דיילי", כי יש לדחות את הבחירות לפרלמנט. עכשיו הוא מתבטא בזהירות רבה יותר ואומר שאם "החברה" תבחר לדחות את הבחירות, "לא יהיה זה רע כל כך".

בויקו הוא אדם נמרץ, רזה בעל קסם נערי, שהתעצמותו המהירה על עושרו מזכירה את גיבור ספרו של סקוט פיצג'ראלד "גטסבי הגדול". הוא נהג לשעוט ברחובי העיר בלימוזינת זיל שלו או במרצדס בנץ (הוא מחזיק בכמה מכוניות כאלה, כדי להבטיח לעצמו אספקה אמינה של חלפים) או מתרוצץ ברחבי העולם במטוסים שכורים. בבעלותו כמה דירות במוסקווה, אבל הוא ישן בדרך כלל בדירת הוריו או בסוויטה ב"מלון הלאומי" במחיר של 450 דולר ללילה. בניו יורק יש לו דירה ומשרד במגדלי טראמפ.

סרגיי מרקוב, חוקר מדעי המדינה העובד בסניף המוסקוואי של קרן קרנגי לשלום, מנתח את הקשר בין אנשי עסקים אלה לפוליטיקה באופן מעט שונה. "הבנקאים האלה חושבים שהם יכולים להגדיל את השפעתם על הממשלה בכך שהם מלווים לה כספים, אבל למעשה זה הפוך: אותם תלויים לחלוטין בממשלה". לטענתו, צרכיו הכספיים של בויקו הם המניע למהלכיו הפוליטיים. "מרמזים יאמרו, שאם בנקאים הופכים לפעילים מבחינה פוליטית, זה משום שיש להם בעיות כלכליות, ולאולבי"י יש בוודאי שיעור לא מבוטל של בעיות".

בדומה לבנקים רוסיים גדולים אחרים, יש לבנק האשראי הלאומי של בויקו קשיי נזילות. בויקו סיפר, כי שכר חברות מערביות של ראיית חשבון, כדי לעזור לו לנקות את השולחן. הוא אף שכר חברת ייעוץ אמריקאית, כדי לארגן מחדש את עסק הקמעונאות העיקרי השני שלו, אוליבי"י, לאחר ירידה של 16% ברווחים בשנה שעברה. כישלונותיו הפיננסיים בזמן האחרון לא השפיעו כלל על הוצאותיו הרבות במישור הפוליטי. הוא לא יכול לחשב, לדבריו, כמה כסף נתן ל"בחירתה של רוסיה" במסע הבחירות האחרון, כיוון שחלק גדול מכך ניתן בצורת שירותים – ייעוץ, מחשבים, טלפונים, מכונות פאקס, ומכוניות.

בויקו מוכן לשרת באמונה את מפלגתו של צ'רנומירדין, כפי ששירת את מפלגתו הקודמת. הוא רואה עצמו כאיש הקשר בין הממשלה לעילית העסקית. "אני לא תלוי בהם", הכריז. "הם לא באמת זקוקים למישהו שייצג אותם זה בפני זה, אבל אנחנו יכולים לשמש כאנשי ביניים".

בויקו. אם תבחר "החברה" לדחות את הבחירות, "זה לא יהיה נורא"

על סף יום פקודה

מאת זאב סגל

מאורעות הימים האחרונים – הקריאות למרי אזרחי ולאי ציות לפקודות – גם אלה ש"ניתנו על ידי ממשלה חוקית שהצבא נתון למרותה" – מעלים על סדר היום הציבורי עבירות פליליות של "הסתה לאי ציות" ו"המרדה". שאלת הפעלת החוק הפלילי, הקובע לעבירות אלה עונשי מאסר כבדים, מתחדדת לנוכח הבהרתו של הפרקליט הצבאי הראשי, תא"ל אילן שיף, שכל פקודה לפינוי יישובים תהיה פקודה חוקית על פי חוק יסוד: הצבא, הקובע שהצבא נתון למרות הממשלה.

למעשה, לא יקשה לקבוע שמבחינה משפטית מדובר במקרה כזה בפקודה חוקית בעליל. בשעתו הבהיר היועץ המשפטי לממשלה לשעבר, יצחק זמיר, ש"גבול הציות לחוק הוא החוק עצמו". בכך סתר זמיר כל אפשרות לאי ציות לחוק מטעמי מצפון כאשר מדובר בעבריינות אידיאולוגית, שיסודה בהתנגדות להחלטה מטעמים פוליטיים.

בגישה זו משתלבים היטב דבריו של אל"מ אלעזר שטרן, מפקד בית הספר לקצינים. שטרן אמר אתמול ברדיו, בתוכנית "הכל דיבורים", שהוא לא יראה בפקודה שתינתן לצה"ל לפנות יישובים, שיסודה בהנחיות מדיניות, פקודה בלתי חוקית בעליל, שמותר וחובה שלא לציית לה. אל"מ שטרן אמר שפקודה כזאת תהיה חוקית לכל דבר. אשר ל"דגל השחור" שנקבע בפסק הדין בפרשת כפר קאסם כמתנוסס באופן גלוי וברור מעל פקודה בלתי חוקית בעליל, אמר מפקד בה"ד 1, שיש שיראו בפקודה לפינוי נצרים דגל שחור ויש הרואים בשמירה על היישוב דגל כזה. מכאן, הבהיר, המבחן אינו יאה ואינו ישים תמיד לפקודה הניתנת בגין שיקול מדיני: קיימת סבירות גבוהה ביותר שפקודה כזאת תהיה בלתי חוקית בעליל.

המשפט הישראלי מאשש קביעה זו. פקודה בלתי חוקית בעליל נקבעה במקרים כמו רצח בדם קר של מפירי עוצר (בפרשת כפר קאסם), הכאת תושבים ערבים בשטחים – בבחינת "ענישה על חשבון" (במשפט גבעתי בעת האינתיפאדה), ופקודה לכבילה והכאה של תושבים (בפרשת אלוף משנה יהודה מאיר).

זמיר היטיב להבהיר בשעתו, שאכן קיימת חובה ברורה לציית לפקודות מכוח חוק הניתנות מידי ממשלה המכהנת כדין, אך הדגיש שלא בנקל יופעל החוק הפלילי בגין פרסומים המבטאים המרדה או הקוראים לאי ציות לחוק, משום ההכרה בחשיבות חופש הביטוי בחברה דמוקרטית. זמיר הבהיר עוד בראשית שנות השמונים, והדברים מקובלים מאז, שהחוק הפלילי בגין התבטאות, אפילו יש עמה "הסתה לאי ציות", לא יופעל אלא אם כן ברור שיש בקריאה משום ודאות קרובה לסכנה ממשית לסדר הציבורי. כלומר, נשקף סיכון אמיתי שבעקבות התבטאות כזאת תבוא התפרצות אלימה.

לפני כשנה הבהירה מדינת ישראל את עמדתה באשר לפרסומי המרדה בעת שנידונה בבג"ץ עתירתו של עו"ד אהרן שלנגר, שביקש להעמיד לדין את הרב שלמה גורן, שאמר בראיונות בכלי התקשורת, כי חייל המקבל פקודה ממפקדו לפנות יישוב ביהודה, שומרון, או חבל עזה, חייב שלא לציית לפקודה. ובלשונו של גורן – "מצווה לפי התורה לסרב למלא פקודה כזאת, מפני שמצוות יישוב ארץ ישראל שקולה כנגד כל המצוות שבתורה".

בעקבות התבטאויות אלה ואחרות הגיעו ליועץ משפטי לממשלה ולמשטרה כמה פניות בדרישה להעמיד את הרב לדין. היועץ המשפטי, מיכאל בן־יאיר, הבהיר בבג"ץ שהדברים חמורים וראויים לגינוי. עם זאת, עמדת היועץ היתה שאין "עניין לציבור" בפתיחת חקירה והעמדה לדין. בין השיקולים שנפרשו לפני בג"ץ, ושעשויים להיות תקפים גם עתה, נמנו השיקולים הבאים:

● הימים הם ימים של תמורות מדיניות משמעותיות ושל ויכוח קשה בין זרמים פוליטיים שונים. בימים כאלה קיים חשש עמוק מהיווצרות קרע בין חלקי אוכלוסייה שונים, ועדיפה מדיניות של הבלגה, בעוד העמדה לדין עלולה להדריף את המתחים.

● בעת אמירת דברי הרב (בדצמבר 93', וכך גם עתה) לא החליטה הממשלה לפנות יישוב כלשהו, הדברים שפורסמו הם בגדר ביצה שלא נולדה. בגישת היועץ המשפטי, לא היה הבעת דעה כי על חיילים להפר פקודה שכבר ניתנה, כי אם הבעת דעה שעל חיילים יהיה, בהגיע מועד עתידי כלשהו, להפר פקודה שטרם ניתנה.

● מדיניות התביעה היא, כהצהרת היועץ המשפטי, שיש להמעיט ככל האפשר בהעמדת אדם לדין בגין התבטאות, בשל חשיבותם הציבורית של חופש הבעת הדעה וחופש הביטוי.

גישות יסוד אלה הביאו את בג"ץ במאי 1994 לדחות את עתירתו של שלנגר. השופטים – אהרן ברק, יצחק זמיר וטובה שטרסברג־כהן – הבהירו שהיועץ המשפטי שקל את מלוא השיקולים הרלוונטיים והעניק להם את המשקל הראוי. "לא מצאנו", קבעו השופטים, "כי החלטתו של היועץ המשפטי לממשלה, על רקע המשקל שנתן לשיקולים השונים, היא בלתי סבירה. בוודאי שאין בה אותו חוסר סבירות מהותי או קיצוני אשר יש בו כדי להצדיק את התערבותנו".

מפסק הדין הזה – המציג את מדיניות הממשלה והתביעה הכללית בעיצובה לפני כשנה – ניתן להסיק כי לא בנקל יופעל החוק הפלילי, כל עוד לא מדובר ב"יום פקודה" אלא בביצה שלא נולדה. אם יתקרב יום הפקודה ותהיה סכנה ברורה לציבור מאי ציות לפקודות, תהיה זו מדיניות התביעה הכללית עצמה להפעיל את החוק.

ההתקרבות להכרעות הרות גורל יכולה לקרב גם את הצורך לבחון מחדש את המדיניות שגובשה. עם זאת, הפעלה מהירה של החוק והעמדה לדין פלילי, שתרבה קיטוב ופילוג, אינן בגדר טובת הציבור בכללו. הדין בישראל מאפשר לרשויות התביעה – וכך נעשה לנוכח פרסומי המרדה רבים מימין ומשמאל – שלא להפעיל את החוק גם בקיום עבירה לכאורה, אם אין זו טובת הציבור כולו.

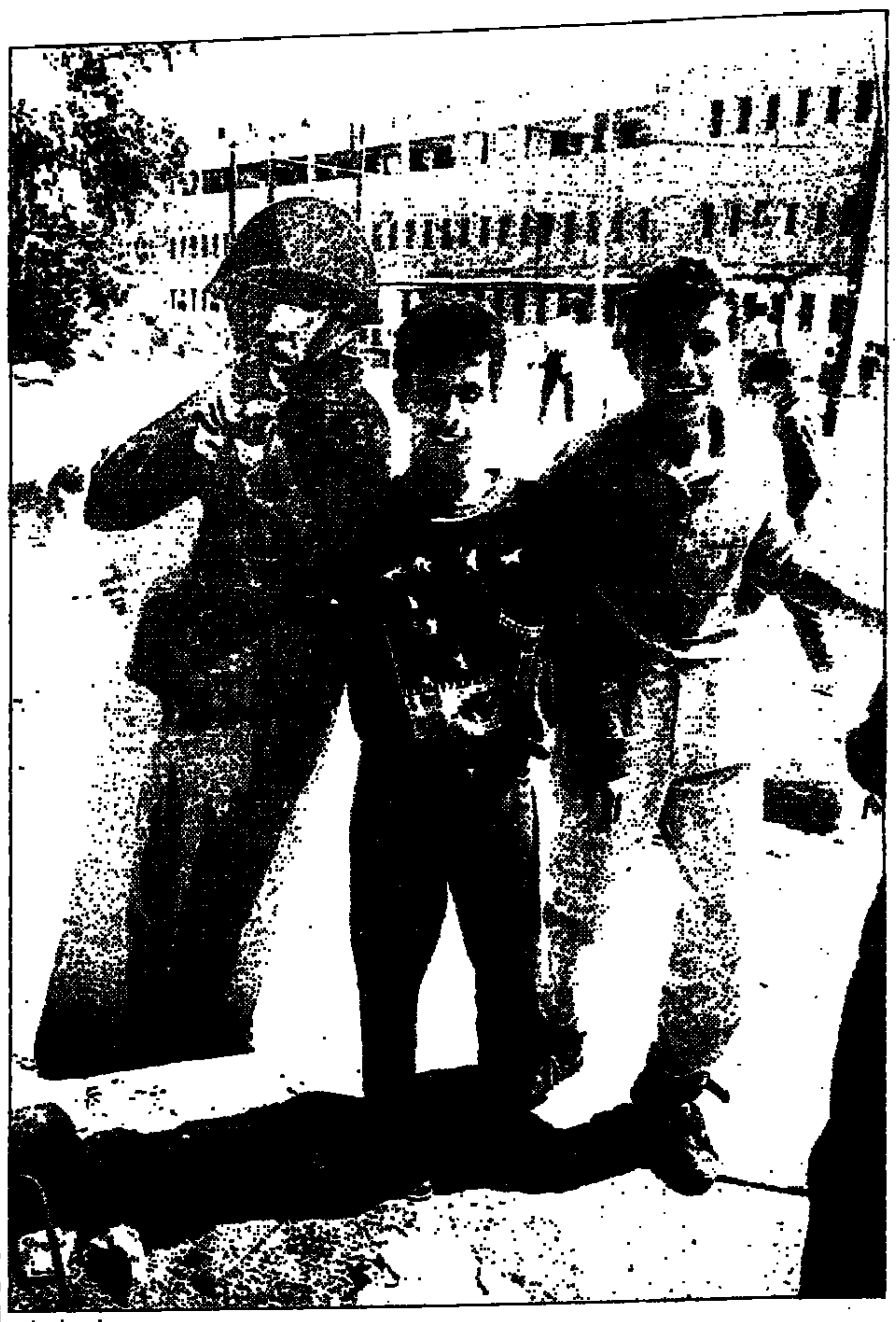

צלום: אלכס ליבק

נערים בעזה. פעם שלושה ילדים ביחד נחשבו להתקהלות בלתי חוקית, עכשיו רואים להקות של בנים רוכבים על אופניים

החיים בעזה / עמירה הס

סוף סוף אפשר לישון בלי פיג'מה

זו היתה פגישת קיטורים רגילה, אצל משפחת ע', על המרפסת בערב. בריזה נעימה נשאה את ניחוח הקיצה ושיח הוורדים מגינת השכנים. קולם הרם של מקלטי הטלוויזיה עלה מסביב והתערבל בשיחה: מכל חלון פתוח נשמעה תוכנית אחרת, מארץ אחרת (מצרים, ירדן, קול פלשתין, והערוץ הראשון והשני). למטה, ברחוב החולי, פסעו נערים אל חוף הים, או ממנו, וצחוקם הצעקני לשאר הקולות. בחדר הסמוך שיחקה ל' בת ה־7 עם בית הבובות שקיבלה במתנה לאחר שסיימה את שנת הלימודים בהצטיינות. המבוגרים פיטפטו על החיים והמצב.

כשאמר מ' את המשפט השגור, ש"כבר עדיף היה קודם, תחת הכיבוש הישראלי הישיר", התעצבנו שני ה"זרים" שמלווים מקרוב את החיים ברצועה בשנים האחרונות. כדי למנוע ריב על המרפסת החלטנו למנות יחד את כל הדברים החיוביים שקנו שליטה בחיים בעזה מאז העברת הסמכויות ולתת למ' ול"מקומיים" האחרים את זכות הסיוג וההבהרה.

●

אופניים: כבמטה קסם התחילו להופיע בעיר באר ביג שעבר להקות של בנים רוכבים על אופניים בדרכם לבית הספר או ממנו – באמצע הכביש – מצפצפים על המכוניות הצופרות. לצדם פוסעות על המדרכות ובשולי הכביש להקות של ילדות מפטפטות. מ' מסביר: כשחיילי צה"ל הסתובבו פה, הכביש היה טריטוריה של הצבא. לכן לא ראיתם הרבה רוכבי אופניים, ובוודאי לא במקבץ. שלושה ילדים ויותר שהלכו יחד נחשבו התקהלות בלתי חוקית. לכן אנחנו, ההורים, תמיד מיהרנו לקחת אותם מבית הספר או הוהרנו אותם שילכו בזוגות ולא ברבי־עיות. בתקופות שתלמידים יידו אבנים על הצבא, היינו מתלבטים בין הדאגה והפחד שיירו בהם, לבין הגאווה או ההבנה שאי אפשר אחרת.

●

פיג'מות: סוף סוף אפשר לישון עירומים בלילות הקיץ החמים "בלי לחשוש שחיילים יתפרצו לבית באישון לילה ויכו אותנו". זה היה החלום של ס', מנהיג אינתיפאדה, עוד בימים שהיה כלוא במעצר מינהלי בקציעות – חמש או שש פעמים ברציפות. גם כשיצא ל"הפוגות", בין מעצר למעצר, נאלץ להישאר בבית משמונה בערב, בגלל העוצר, והאוויר הצפוף והלוהט במחנה הפליטים רבץ על המקימים־לישון־מאנתם. (היום יש לס' דרגה צבאית גבוהה והוא בעל תפקיד נחשב באחת מזרועות הביטחון).

●

קול מנוע מכונית בלילה: בלילות העוצר, במשך כשבע שנים, מכונית נוסעת ונעצרת ליד הבית – יכולה להיות רק של הצבא. לאחר הפעם הראשונה שמכונית כזאת באה ועצרה את מ', עוד מנהיג אינתיפאדה, לחקירה ממושכת – כל רעש חריג של מכונית היה מעיר אותו ואת ד', אשתו, וממלא אותם בחרדות. היום הם רק מתעצבנים מריבוי המכוניות הנוסעות בלילה ומרעישות ופולטות עשן וריח.

●

תעודות זהות: מהרבה אנשים אפשר לשמוע שהם שוכחים בבית את תעודות הזהות. קודם, כשצה"ל היה פה, היה אדם בודק אם תעודת הזהות נמצאת בכיסו עוד לפני שפקח את עיניו בבוקר, כפי שתיאר פעם פ' בנימה מסוימת. אם לא יכולת להראות תעודת זהות לחייל שעצר אותך ברחוב – היית עלול בקלות להיכלא לכמה שעות ולהיקנס.

כאן התעורר ויכוח: מ' ואחיו ק' טענו שמה פתאום, כבר קשה למנות את מספר המחסומים של המשטרה הפלשתינית שמוצבים ברצועה, ושגם שוטרים פלשתינאים דורשים לראות תעודות זהות. ר' העירה שאפשר לשכנע את השוטר הפלשתינאי שתעודת הזהות נשכחה בכיס החולצה של אתמול. ק' אמר שהוא מצא גם חיילים ישראלים שהיה אפשר לשכנע אותם. אבל מ' סיכם: הפחד כבר אינו מלווה צמוד של החיים. פחדנו כשהתקרבנו לבסיס המינהל האזרחי, פחדנו כשהתקרבנו למחסום, פחדנו כשחיילים עברו ברחוב, וכשהילדים שיחקו בחצר. עכשיו אנשים יוצאים מהבתים לרחובות, לים, לחנויות, ליריד מסחרי שנתי, שבו פתוח משבאים לקנות – באים לראות ולהיראות. פעם יצאו מהבית רק אם היו מוכרחים, או רק כשהיו עימותים.

ומה עם אנשי המצאם, שאל מישהו על המרפסת. הרי אותם עוצרים ומשחררים, משחררים ועוצרים. אצלם זה הפך ריבור שבשגרה: ידעת שאתמול עצרו את פלוני, ושאלמוני היה עצור יומיים. אימאמים נעצרים אחרי שנשאו דרשות ביקורתיות. בכל לילה אפשר להביא מישהו למשפט מזורז בבית הדין הצבאי לביטחון המדינה. למ' נראה בכל זאת שהפחד אינו מקיף כמו קודם. ח', איש המצאם, מאשר: גם אנחנו הולכים עם חברים לים. ואנחנו מתלוצצים על המעצרים, כי בינתיים נראה שזה סוג של "דיאלוג" שהרשות מקיימת עם מנהיגינו. חוץ מזה, עותים תמיד מתלוצצים.

●

תנופת הבנייה: מנינו כמה סוגים של בנייה, שבעיני אורחים ליום אחד עשויים ליצור רושם של שגשוג ופריחה.

1. פרויקטים ציבוריים: בכתריסר אתרים ברצועה נבנות כמה אלפי יחידות דיור על מה שנקרא אדמת מדינה. לפחות מחצית מהבתים נועדו לשיכון אלפי אנשי אש"ף החוזרים למולדת. השאר יימכרו בתנאים נוחים לפליטים תושבי הרצועה ולאחרים, לפי קריטריונים שקובעות ועדות אזרחיות.

2. תוספת קומות לבתים קיימים: אנשים שיכלו צברו במשך שנים פרוטה לפרוטה, כדי להגדיל את מרחב המגורים למשפחה גדלה. כך במחנות פליטים – שם מגייסים את כל החברים מהשכונה כדי שיעזרו בסופי השבוע, או בימי סגר; וכך בשכונות "הוד־תיקים" במרכזי הערים. הבתים הבנויים למחצה יוצרים רושם של בנייה מתמדת. אך בתים רבים עמדו כך, בשלבי בנייה, במשך שנה ויותר, משום שתקופות הסגר האחרונות כילו את החסכונות וגרמו לפיטורי העובדים בישראל. עכשיו, בקיץ, עושים מאמץ להשלים לפחות את הקומה השנייה, לשני האחים הבוגרים. הצעירים יותר יזכו לשנה הבאה.

3. בנייה פרטית: כמה עשרות בעלי אדמות וקבלנים בנו ובונים בתי דירות, ומייעדים אותן למכירה או להשכרה. אבל רק מתי מעט יכולים לשלם 60 אלף דולר לדירה, או לעמוד בשכר הדירה של 700–600 דולר לחודש. לזוג צעיר מג'באליה או משאבורה אין סיכוי לעבור לעזה ולהשתכר מספיק כדי לשלם שכר דירה כזה.

הבאים מבחוץ, מתחיל מ' להרים את הקול, רואים את ה"תנופה" ולא את העדרו של תכנון כללי: תכנון כללי דורש זמן, אבל הקבלנים והרשות רוצים לראות ולהראות קבלות מיידיות (מ' עוסק במחקר חברתי־כלכלי). מערכות הביוב והמים הכושלות שלנו אינן מתאימות: קבלנים רבים מדי חרגו מתנאי ההיתר ובנו בניינים גבוהים מדי. הם נפטרים בקנס לעירייה. הרי הכל אוהבים להתהדר ברושם התנופה. אבל המים לא מגיעים לקומות הגבוהות, הביוב מתחיל לגלוש. וראש העירייה כבר הודה שמערכת החשמל לא עומדת בעומס. בעלי אדמות חקלאיות ממירים אותן באדמות לבנייה, ממילא החקלאות נהרסת בגלל הקושי לייצא בסגר. ומה, לנו לא מגיעות ריאות ירוקות?

●

מסעדות ובתי קפה על הים: כאן הסכמנו שוב שזה כיף לראות את האורות של המסעדות בלילה על החוף, ולשבת עם חברים לפטפט מול הגלים וקצת לצעוק, כי הרמקול משמיע בקול רם מדי שירי אהבה. ככל הידוע, עוד אין סניף של מסעדה הודית בעזה, אבל פיצריות ואוכל צרפתי כבר יש. הסכמנו גם לא לדבר על המחירים, ועל זה שרוב חברינו בעצם לא יכולים לאכול שם. לא נורא, הם מביאים פיתות מהבית או קונים פלאפל ורק שותים קפה, ויש מי שמבצץ נרגילה.

מ' וד' נזכרים שגם ב־85' אנשים הלכו בהמוניהם לחופים וטיילו ברחובות. "למה, מה, בתל אביב אתם לא הולכים לים ומטיילים ברחובות", שואל מ', שוב נרגז. "אז למה מתפעלים כל כך מאתנו? וב־85' אולי לא היו צריכים כל כך הרבה מסעדות, כי היה אפשר להחליט לנסוע בערב לרמאללה או לאשקלון ולחזור עם שחר. היום אנו סגורים ומסוגרים ברצועה. הירעה, אגב, שהפריחה שלה כל כך מהנה אתכם, נשתלה הרבה לפני העברת הסמכויות".

מזל טוב רעננה, קיבלת פנינה אמיתית

במקום הכי מבוקש ברעננה

באיזור הטוב ביותר ברעננה, על קו התפר הרצליה־רעננה החלה בנייתה של "פנינת רעננה" - שכונת העילית של השרון. זהו הפרוייקט הראשון במתחם 2005 היוקרתי והמבוקש ברעננה, שרבים מחכים לו. "פנינת רעננה" היא פנינה אמיתית בתוך פנינת השרון. בשכונה דירות יוקרתיות, דירות גן ופנטהאוזים מפוארים. היה כדאי לחכות.

נוף פתוח מכל דירה

ב"פנינת רעננה" הושקעה מחשבה רבה בתכנון הארכיטקטוני המשתלב בנוף הכפרי. הבניינים בני 3-4 קומות מהווים חלק אינטגרלי מהמראה הכללי. הדירות תוכננו לרווחת הדיירים עם תשומת לב לפרטים הגדולים והקטנים כאחד. לבחירתכם דירות בנות 3, 4 ו- 5 חדרים ולכל דירה מרפסת שמש ענקית בשטח של 28-12 מ"ר. ב"פנינת רעננה" אתם יכולים לגור בדירות גן עם גינה פרטית, בדירות גג מפוארות או בדירה יוקרתית אחרת. מכל דירה שתבחרו תוכלו לצפות אל הנוף הפתוח.

סטרוד- יותר מ- 1000 דירות ברעננה

חברת סטרוד, החברה שבנתה שכונות רבות ברעננה, בונה עכשיו את "פנינת רעננה". לזכות החברה נזקפות יותר מ- 1000 יח' דיור יוקרתיות ברעננה ו-25 שנות ותק בבניה.

עכשיו כבר לא צריך לחכות. בואו לבחור את הדירה המתאימה לכם.

פנינת רעננה

שכונת העילית של השרון

היה כדאי לחכות

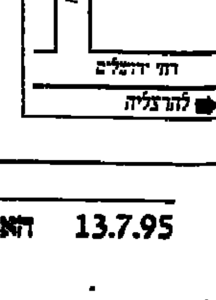

היום: סטרוד בע"מ רח' אחוזה 117 רעננה, טל. 09-454264

אורן הישנים

مكتوب من الأصل

هكذا من الأصل

מדע / מרית סלוין

של מי הגנים האלה

השלמת מיפוי הגנים באדם תאפשר דרכי אבחון וריפוי חדשות, אך היא מציבה שלל בעיות אתיות ומשפטיות

האם יש ליידע אדם על מחלה שהוא עתיד לחלות בה? האם יש להפסיק הריון משום הסיכון שהילד יחלה ביום מן הימים במחלה תורשתית שכיום אין לה מרפא? האם המידע על החומר התורשתי שלנו הוא מידע פרטי? בשאלות אלה ואחרות דנו מומחים מתחומים שונים שהתכנסו השבוע ליום עיון מטעם האקדמיה הלאומית למדעים על השלכות פרויקט הגנום האנושי בתחומי האתיקה, החוק והחברה.

פרויקט הגנום הוא אחד הפרויקטים המקיפים שנערכו במדע, וללא ספק גם אחד המהפכניים ביותר. עד שנת 2005 הוא אמור למפות את המערך הגנטי (הגנום) האנושי, המונה כ-90,000 גנים, לזהות את כולם, ולזהות את הרצף של שלושה מיליארדי היחידות הבסיסיות המרכיבות אותם. השלמת הפרויקט, בעלות משוערת של שלושה מיליארד דולר, תפתח עידן חדש בתחום הרפואה, שכן בעקבותיו יאובחנו מחלות קודם להתפרצותן, וריפוין יתבסס בין השאר על תיקון גנטי.

כדי לתאר את רוחב היריעה של הפרויקט נדמה לעצמנו כל יחידה של המערך הגנטי האנושי כאות זעירה בספר הטלפון. שלושה מיליארד אותיות יכנסו ב-350 כרכים בני 600 עמודים כל אחד. האותיות הקטנות יצטרפו לכ-90,000 מלים בעלות משמעות – אלה הם הגנים המופקדים על שלל התכונות של כל פרט ופרט. את כל התכונות הללו אמור לחשוף פרויקט הגנום. מיפוים של הגנים בחומר התורשתי, הדנ"א, יוביל להבנת דרכי ההתפתחות מעובר לאדם בוגר ויחשוף תכונות גנטיות הקובעות את קווי האופי ואת מגמות התחלואה. בסופו של דבר, כל שערה או טיפת דם תוביל את "ספר החיים" הוא הפרופיל הגנטי של כל אדם.

השימוש הפוטנציאלי במידע גנטי עלול לחרוג מתחום הרפואי אל תחומים אתיים, חברתיים וחוקיים. כך, למשל, האם יוכל מידע כזה להיות חסוי מפני חברות הביטוח? האם הן יהיו רשאיות לחייב את החולים לעתיד בתעריפים מוגדלים? או, לחלופין, יגבילו את פוליסת הביטוח שלהם? האם מעסיקים יקבלו לעבודה מועמדים שעתידים לחלות במחלות חשוכות מרפא? האם אין בכך משום אפליה? האם וכיצד אפשר לשמור על סודיות רפואית? בקליפורניה אובחן עובר פגוע במחלת הסיסטיק פיברוזיס (מחלה תורשתית קשה שתוחלת החיים בה היא כ-30 שנה). האשה התבקשה על ידי חברת הביטוח לוותר על עוברה והחברה היתה מוכנה לשלם בעד ההפלה. חברת הביטוח הבהירה לאם כי אם היא תחליט ללדת את ילדה, לא יכוסו בעתיד הוצאות טיפולו הרפואי. האם כתה ללדת את התינוק, וחברת הביטוח נאלצה לסגת מאיומה בהתערבות בית משפט.

האפשרות לאתר מחלות בטרם התפרצותן מחייבת לנקוט אסטרטגיה חדשה ברפואה, המתבססת בריפוי מתקן. מדי שנה מיתוסף מידע על מיקומם של גנים, שפגיעה בהם עשויה לגרום למחלות. מתרבות האפשרויות של אבחון זוגות שלהם פוטנציאל להוריש מחלות לצאצאיהם. איתור מחלות תורשתיות במשפחה ובגנים פגועים בעובר (בעזרת בדיקת קדם-לידתית) מאפשרים אבחון מוקדם של מחלות ומניעתן.

אולם, כאשר השאלה מתמקדת בסריקה גנטית קדם-לידתית והפלה מעוררת בעיות אתיות, כמו זכותם של ההורים להחליט על גורל ילדיהם, לנוכח המעמסה הכספית הכרוכה במחלה שיפתחו. עמוס שפירא, פרופסור למשפטים מאוניברסיטת תל אביב, התייחס למקרה שנדון בבית המשפט העליון בארץ שנסב על תביעת "חיים בעוולה" כתוצאה מייעוץ גנטי כושל. אשה שלפני נישואיה פנתה לייעוץ גנטי כדי לדעת אם היא נושאת גן פגום הגורם למחלת האנמר – מחלה תורשתית שאובחנה במשפחתה – קיבלה ייעוץ שגוי – שהיא אינה מצויה בסיכון – בגלל הטעות בהליכי הבדיקה. האשה הרתה וילדה בן חולה. (במחלה זו, כאשר האשה נשאית היה מקובל להפסיק הריונות שבהם העובר הוא ממין זכר, שכן לזכרים סיכון של 50% לחלות במחלה). לבית המשפט העליון הוגשה תביעה נגד היועץ, בשמו של הילד, הערכאה מבין חמשת השופטים שישבו בדין הכיר בזכותו לפיצוי. בגרמניה ובאנגליה, וגם ברוב המקרים בארה"ב, לא הוכרה זכות תביעה של קטין במקרים כאלה, משום שהחלופה שלו לא היתה להיוולד בריא, אלא לא להיוולד כלל.

סריקת המערך הגנטי תאפשר אבחון מוקדם של מחלות רבות. ידיעה מוקדמת על הסיכון לחלות בטרשת העורקים עשויה להועיל בהפחתת התמותה – על ידי התנהגות מעשית, דיאטה מתאימה ותרופות. היום ידוע כי בשלושה סוגי הגידולים השכיחים ביותר – סרטן שד, מעי גס ופרוסטטה – הרקע הוא תורשתי. האם יש ליידע אנשים על הסיכון שיחלו בעתיד? בסקר שנערך בארה"ב נשאלו אנשים אם ירצו לעבור מבחן גנטי שיידע אותם על מידת הסיכון שלהם לחלות במחלות מסוימות במשך חייהם. מחצית הנשאלים העדיפו שלא לדעת.

"כיצד נתייחס למידע, שאולי בעוד X שנים נחלה במחלה מסוימת?" שואל הפרופסור לפילוסופיה אסא כשר מאוניברסיטת תל אביב. "יש כאלה שישנו את אורח חייהם – יתחתנו, יולידו ילדים, או אולי להיפך. אלה הן החלטות חשובות במהלך החיים". אך באיזו מידה הפרט באמת רוצה לדעת? יש אנשים שאוהבים להכחיש מצבים שעמם קשה להם להתמודד. אלה בעיות אנושיות בסיסיות במישור האישי, במישור של המדינה, וביחסי רופא-חולה, אמר כשר.

"אי אפשר להפריד את הפן המדעי מהפן החברתי", טוען הגנטיקאי דייויד קוקס מאוניברסיטת סטנפורד, "יש לפתח מדיניות של הפצת מידע בנושאים אלה לפרט ולחברה, לבדוק היטב את המשמעויות החוקיות והחברתיות, ולעודד ויכוחים בנושאים אלה". קוקס סבור שהמערכת המשפטית חייבת לתת את הדעת עד כמה המידע שמיש, ואיך החברה יכולה ליישמו. המחוקק יידרש להחליט אם המידע על הפרופיל הגנטי הוא פרטי, אם האדם הוא הבעלים היחיד של החומר הגנטי שלו, אם אפשר להוציא פטנטים על גנים, ומי ייצא נשכר מכל אלה במובן הכספי.

האם המידע הגנטי יוכל להיות חסוי מפני חברות הביטוח? האם מעסיקים יקבלו לעבודה מועמדים שעתידים לחלות במחלות חשוכות מרפא? האם וכיצד אפשר לשמור על סודיות רפואית?

הרב הרופא מרדכי הלפרין, מהמרכז הרפואי שערי צדק, התייחס לעמדת הדת היהודית. הדת היהודית תומכת בהרחבת הידע ומעודדת את חקר הגנום האנושי, אולם כרופא בוחן הלפרין את הבעיות האתיות והמשפטיות שעלולות להתעורר עקב כך. מיהו בעל התוצאות של בדיקה שנעשית בבית החולים? מהי המחויבות של בית החולים להודיע לאדם על מידע שהתקבל בעקבות הבדיקה? הדת היהודית דוגלת בעמדה ברורה של שמירת הפרטיות, וכך גם בכל הנוגע לפרופיל הגנטי.

תצלום: עדי קרן

פרופ' אסא כשר. האם הפרט באמת רוצה לדעת

מדיה / עקיבא אלדר

תצלום: איי־פי

קוני צ'אנג עם ביל גייטס. צרות משפחתיות בשידור מחוף לחוף

התקשורת מתפשטת

העיתונאים האמריקאים אינם מסתפקים עוד בחשיפת חיי המין של מרואייניהם. הם הפכו למשתתפים פעילים בחגיגת ההתפשטות

אחרי שהמרעין באולפן הילל את נפלאותיהן של גלולות כוח הגברא החדשות, חלק זוג לא צעיר, שהתארח באולפן, את בעיות הזיווג שלו בשידור ישיר מחוף אל חוף. ג'ון לונדון, המראיינת הבלונדית של "בוקר טוב אמריקה" ברשת איי־בי־סי, פנתה לאורחת במבע רציני וביקשה ממנה שמא תואיל לספר לצופים בבית על השפעת חיי האישות הרופפים על יחסיה עם בן זוגה. הבחור הציץ באשתו והניע את ראשו בהסכמה.

הסדינים חדלו זה כבר לשמש מסתור לשארית צנעת חייו של האמריקאי הנשוי (ונשואה). תשמישי מיטה אינם רק נחלתם של מגזינים "לגבר" ושל טוק שואו"ס זולים של שעות הבוקר. רשת החדשות סי־אן־אן מיצתה כל דקה בחייהם של השחקן יו גרנט וחברתו הדוגמנית היפה, מאז פגישתו הלילית עם הפרוצה. כמעט שהיה אפשר לראות את הריר על שפתותיהם של עורכי החדשות, המותשים ממועקות הפצועים בבוסניה ומהמהומה המשעממת סביב היחסים עם וייטנאם.

ברשימה ארוכה שפתחה את מוסף מאמרי יום ראשון של "וואשינגטון פוסט" (אאוטלוק) מגלה העיתונאית הסופרת שילוט אלן, שחובריה למקצוע הסירו את הרעלה גם מפישת כלולותיהם הפרטית. אין מדובר כאן בסיפורי "אשתי הקטנה" של אפרים קישון ב"גברת דנקנר" המהוללת, או במעלליה של גברת מנדלסון: כדרכם של אמריקאים בסטייקים ובמכוניות, גם את חיי המשפחה שלהם הם מספקים לצרכניהם בשפע.

הנה יצירות אחרות לדוגמה: על פני 5,900 מלה שהקצה המגזין "אסקווייר", מתאר אדוארד הגלנר כיצד בגד במשך 25 שנה באשתו, עם מורה, עובדת סוציאלית, דוגמנית האתנה. הוא מאשים את אשתו בתפיסת עולם ניאו־שמרנית, בנטייה להתנהגות של אם יהודייה כלפי סופרים־פליטים שנהגו להתקשר לביתם בכל שעות היום הלילה. אם אין די בכך, הוא מעיד שהגברת הגלנר, שהיתה עורכת המגזין "קומנטרי", סבלה מפריג'ידיות ומעולם לא נרשמה לזכותה ולו אורגזמה אחת. "היתה עורכת", כיוון שהיא מתה זמן קצר לאחר שהגלנר נטש אותה, והמאמר נכתב אחרי מותה.

הסופר ובעל הטור פיליפ ווייס שיתף את קוראיו בתגובתו הקשה לאירוע המחריד באוקלהומה: "סגרתי את הרדיו ונכנסתי למקלחת. אוננתי בעודי מדמיין את אשתי מבלה במיטה עם שני גברים". הוא נוהג לתאר בכתיבתו את הגברת ווייס האומללה כאחראית להוצאת האוויר מהאגו המנופח של בעלה, או לדווח לציבור כיצד הוא מתגרה בה כאשר היא מגלחת את רגליה באמבטיה: "מכופפת את ברכה המבהיקה מעל חזה ומסובבת את רגלה לכאן ולכאן. אני אוהב במיוחד את שאון הזיכוך סכין הגילוח".

מייקל לואיס, עורך בכיר ב"ניו רפאבליק" הרציני, מתהדר בפני הקוראים באשתו "היפה באופן מבהיל", שהיתה דוגמנית והצטלמה בעבור קטלוג לבוש תחתון של רשת חנויות בלומינגדייל'ס, בקומביניזון שחור שהדגיש את ישבנה המושלם". הבעל גם מספר בגאווה כיצד נועצים הבריות את עיניהם באשתו המקסימה. לואיס אינו מייחד את חשיפת העיתונאיות שלו להחמאות לרעייתו. במאמר תחת הכותרת "ישבני" תיאר לפני כן כיצד מעריצים ממין זכר נועצים עיניים באחוריו השופעים במקלחת של מועדון ימק"א בוואשינגטון.

תוך כדי ראיון עם דיאן מקלאר לן בעבור ה"וואשינגטוניין" פנה בעל הטור כריס מתיוס לאשתו קטלין (אף היא עיתונאית) והציע לה בחיוכו להתפשט. הכל אוהבים את הזוג החביב הזה – כותבת שילוט אלן ברשימתה – וכמה נהנו שהם משעשעים זה על זה, אבל מישהו שמע על "במקום הנכון ובזמן הנכון"? ומדוע היתה המגישה והכותבת קוני צ'אנג מסי־בי־אס צריכה לספר בשידור מחוף לחוף על המאמצים שלה ושל בעלה מאורי פוביץ' להביא ילד לעולם?

כבישים / יעקב צלאל

גיבורים לא מקומיים

בראשונה נערכה בישראל תחרות אופנועים במסגרת אליפות אירופה בסופרקרוס. המארגנים חוששים שבשל יחסו של הממסד לספורט המוטורי – היא תהיה גם האחרונה

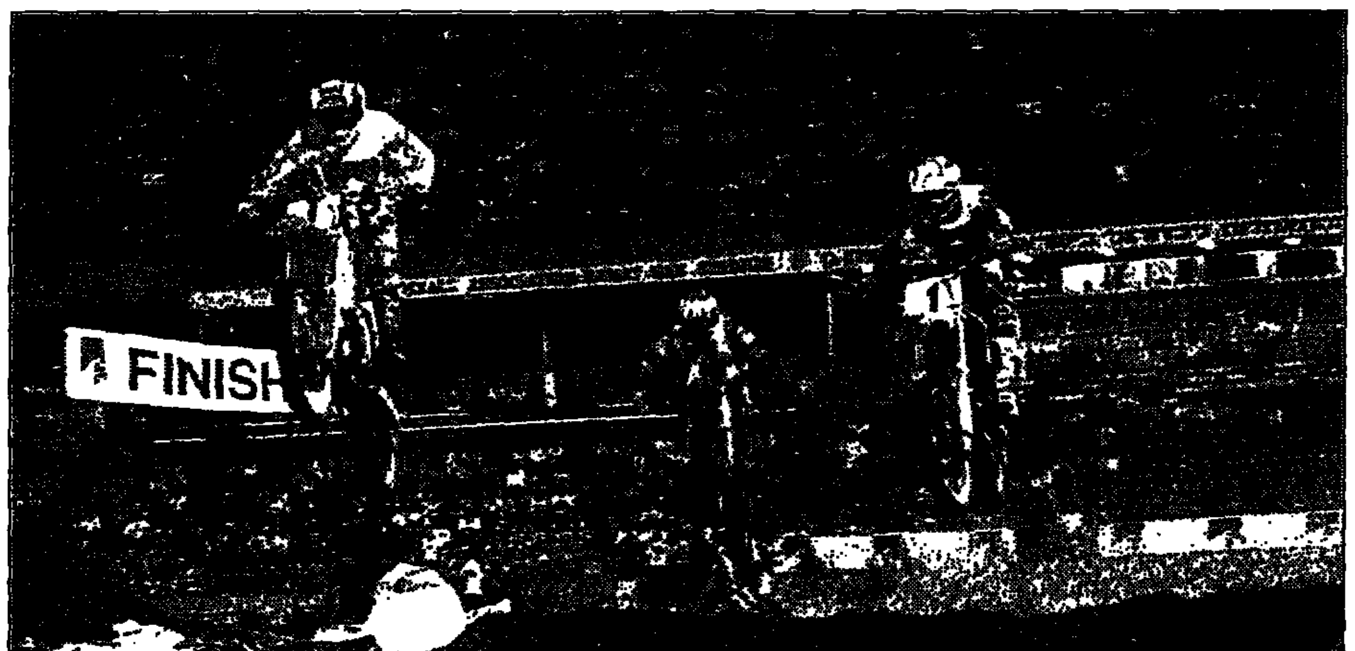

הסופרקרוס באיצטדיון רמת גן. האופנוען הצ'כי, שבאמצע קפיצה מרהיבה נתן לליטף בחיבה את הגלגל הקדמי שלו – הפך לאהוב הקהל

אמציה גזית עמד במוצאי שבת שחלפה על תלולית עפר גבוהה ונשא את דבריו אל קהל של כ-4,000 צופים שישב ביציעים הגדושים של איצטדיון רמת גן. גזית – מומחה לתחבורה ולבטיחות בדרכים ואמרגן של אירועי ספורט מוטורי, שהיה בעבר מנכ"ל מ.ע.צ. – אינו רגיל למעמדים כאלה. גם הצופים לא. כולם אוהדי אופנועים, אך חסרי כל ניסיון בספורט מוטורי מקצועי ומאורגן היטב.

גזית דיבר כמעט כמחנך הרוצה לשתף את חניכיו בחוויה חדשה, שאת טעמה עדיין לא טעמו. הוא דיבר על תרבות הפנאי המתפתחת ועל הצורך בטיפוח תרבות מוטורית, שלטענתו תתרום להפחתת תאונות הדרכים. כשסיים גזית את דבריו, החלה באיצטדיון – בפעם הראשונה בישראל – התחרות במסגרת אליפות אירופה בסופרקרוס. זה לא היה הסיבוב הישראלי של האליפות – אין סיבוב כזה וישראל לא משתתפת בתחרות – אלא הסיבוב של לוקסמבורג, שניאותה לוותר על זכותה לארח את התחרות והעבירה אותה למארגנים הישראלים. ישראל, לדברי גזית, לא היתה יכולה לארח תחרות כזאת ללא הויתור של לוקסמבורג, כיוון שהיא לא שילמה את מסיה לארגונים הבינלאומיים המארגנים את התחרויות וקובעים את חוקיהן.

גזית לא פירט את התלאות שעברו על מארגני התחרות. שבוע לפני קיום התחרות ריחפה מעליה סכנת ביטול מכמה סיבות: ישראל כלל אינה חברה ב-FIM (פדרציית האופנועים הבינלאומית), ובעיקר – המארגנים התקשו במציאת אתר מתאים לקיום התחרות ובהשגת ביטוח למתחרים.

הצירוף של כל הקשיים האלה ייחודי לישראל. במדינות המפותחות ספורט מוטורי הוא ספורט ממוסד כבר יותר מ-100 שנה והוא נתמך על ידי גופים כלכליים גדולים ועל ידי הממשלות עצמן; במדינות המתפתחות, לעומת זאת, הממסד אינו עוין פעילות ספורטיבית מהסוג הזה ואינו מציב כל כך הרבה קשיים על דרכה.

תחרות הסופרקרוס היתה אמורה להיערך באיצטדיון הכדורגל בקריית אליעזר בחיפה, אבל קשיים במו"מ עם הנהלת האיצטדיון גרמו לפיצוצו – למזלם של המארגנים, שכן האיצטדיון ברמת גן מתאים לתחרות יותר. אתר התחרות הועבר ובמקום שתי התחרויות שהיו אמורות להיערך בחיפה – נקבעה רק תחרות אחת, אף זאת למזלם של המארגנים, שכן מספר הצופים היה קטן.

בשבוע שקדם לתחרות נערכו באיצטדיון רמת גן עבודות עפר נרחבות, בניהולם של מפקחים מחו"ל, כדי להפוך את משטח הדשא החלק למסלול עפר עם מהמורות ומקפצות, על פי התקנים הנהוגים בתחרויות סופרקרוס.

הסופר קרוס היא המצאה אמריקאית מתחילת שנות ה-70, שנועדה לאפשר לקהל לראות אופנועי שטח מקצועיים מציגים את מרב יכולתם בשטח מצומצם ומתוך סיכון קטן יחסית של המתחרים. התחרות נועדה לאפשר לעוסקים בספורט מוטורי פעילות גם בחורף (תחרויות הסופרקרוס נערכות במקור באולמות) וליצרני האופנועים היא נועדה לסייע למכור את מוצריהם כל השנה. כבר 20 שנה שהספורט הזה מתפתח, פורח וכובש לו אוהדים בכל העולם. לתנופה משמעותית הוא זכה בעקבות פריחתם של ערוצי הספורט בכבלים ובלוויינים.

אחת הבעיות הקשות שבפניה ניצבו המארגנים היתה ביטוח המתחרים. בעבר הסכים תאגיד אבנר לבטח תחרויות ספורט מוטורי, אבל באחרונה הוא מסרב לעשות זאת ועמו שאר חברות הביטוח. כתוצאה מכך נאלצו המארגנים לחפש ביטוח באנגליה, וגם שם הם הצליחו, לדבריהם, להשיג כיסוי רק במחירים גבוהים ביותר – אך לא כיסוי מקיף.

בעיה אחרת היתה המימון. ארגון תחרות כזאת עולה יותר מ-100 אלף דולר. חברת פיליפ מוריס, יצרנית סיגריות מרלבורו, שהיא נותנת החסות הגדולה ביותר בספורט המוטורי בעולם, העניקה לאירוע חסות ישירה בגובה 50 עד 60 אלף דולר. זו הפעם הראשונה בישראל שאירוע ספורטיבי נהנה מחסות ישירה בערך כזה. הסכום הגבוה לא מנע את נפילתה של נערת מרלבורו מאחד האופנועים שעליו רכבה יחד עם המתחרה בהקפת ההיכרות. זו היתה התקלה היחידה בתחרות, שכללה חמישה מקצים מוקדמים, שני מקצי גמר ותחרות של קפיצות ראווה.

התחרות התנהלה בסדר מופתי. הקהל, שבתחילת הערב היה זר לגמרי ל-31 המתחרים שהגיעו מ-13 ארצות, אימץ לו חלק מהם, ואחד מהם, וילי (ויילד) פורמאנק הצ'כי, שביצע את הקפיצות המרהיבות ביותר, ובתחרות קפיצות הראווה גמר מעבר לכידון האופנוע וליטף בחיבה את הגלגל הקדמי כשהוא מרחף בגובה של כארבעה מטרים – הפך לאהוב הקהל.

אבל לא היה אפשר לא לחוש שחסר משהו בתחרות. מרכיב מהותי בכל ספורט הוא הגיבורים המקומיים שהקהל מכיר, אוהב או שונא. בתחום הזה גזית ושותפו לארגון התחרות, דני ארתנה, עדיין לא הביאו לפריצת דרך. נראה כי בלא פעילות ספורטיבית סדירה מהסוג הזה בישראל, לא יהיה בסיס לארגון תחרויות נוספות.

לאחר התחרות סיפר גזית, שהיא הסתיימה בהפסד כספי למארגנים, אבל הוא אינו מתכוון לוותר. "יש אנשים שמפסידים את הכסף בבורסה. אני הפסדתי כסף בארגון תחרות. לפחות הגשמתי חלום". חלום שהוא מקווה שיהיה לו המשך. בתרבות הפנאי, הוא אומר, יש כיוונים שונים, כולל ספורט מוטורי. "זה לא עניין רק למשוגעים לדבר, אלא לאנשים הרוצים לשפר את היכולת שלהם. אבל צריך לעשות זאת בדרך מסודרת ובטוחה".

אינטרנט

המנהלת לא צחקה

פארודיה שכתב תלמיד תיכון באינטרנט עלתה לו במועמדות למלגה; האיגוד האמריקאי לזכויות האזרח יצא בראשונה להגנת חופש הביטוי ברשת

בפברואר השנה נתקף פול קים, בן 17, בדחף מוכר ממסורת ארוכה ומכובדת של בוגרי תיכון. הוא כתב חיבור שבו ליגלג על בית הספר התיכון שלו ועל חבריו לכיתה, ואמר שתחום ההתמחות שלהם הוא כדורגל ובשאר הזמן הם עסוקים במין. חיבורו של קים היה קרוב לוודאי נגנז לאטו, כמו ספרי מחזור, בזיכרון, לולא שני דברים: הוא פירסם אותו ב-World Wide Web באינטרנט, במסמך ששמו "המדריך הפנימי של בית הספר התיכון בליפורסט", והוא ציין בו כיצד להתחבר לאתרים באינטרנט המציעים חומר פורנוגרפי.

המנהלת בית ספרו של קים – בבלוויו, פרבר מזרח לסיאטל – לא היתה משועשעת. כשהובא המסמך לידיעת המנהלת, קרין קאסיי, היא ביטלה את תמיכתה בו כמועמד למלגה לקולג'. בלי להודיע לקים, שיגרה קאסיי מכתבים לשבע אוניברסיטאות שאליהן פנה, והודיעה להן כי היא מבטלת את תמיכת בית הספר במועמדותו למלגה ובכל סוג המלצה שמנהלת בית הספר היתה עשויה לתת לו.

המנהלת הודיעה לקים על ביטול התמיכה במועמדותו למלגה, אבל על הפאקסים שהיא שלחה לאוניברסיטאות נודע לו רק למחרת, כשפקיד רישום בבית הספר להנדסה ומדעים שימושיים באוניברסיטת קולומביה טילפן אליו לבקש הסבר לצעדים המשמעתיים שננקטו נגדו בית הספר. קולומביה קיבלה לבסוף את קים.

"גברת קאסיי אמרה לי שמה שעשיתי היה לא מוסרי", סיפר קים בראיון. מזועזע מחומרת העונש, כתב קים מכתבי עירעור לשלטונות החינוך המחוזיים ופנה גם לאיגוד האמריקאי לזכויות האזרח (איי־סי־אל־יו). האיגוד כתב להנהלת בית הספר והזהיר אותה, כי קים יגיש נגדה תביעה אם לא תחזור לו מועמדותו למלגה. לדברי הפרקליטה שמינה האיגוד לקים, זה אולי המקרה הראשון שבו מגן איי־סי־אל־יו על חופש הדיבור באינטרנט.

לטענת איי־סי־אל־יו, הפרה המנהלת את זכותו המעוגנת בחוקה של קים לחופש דיבור. גם בעובדה שלא הודיעה לו כי כתבה לאוניברסיטאות היתה משום הפרת זכויותיו וגרימת עגמת נפש. "ייתכן שהנזק כבר בלתי הפיך", אמרה פרקליטה.

מחלקת החינוך המחוזית בבלוויו סירבה להגיב בטענה שהיא בודקת את התנהגותה של המנהלת. קאסיי עצמה הסכימה להתראיין בטלפון. "קים לא סיפר את הסיפור המלא", טענה, "היו בעיות נוספות". לטענתה, "כל אחד מפקידי הקבלה והרישום באוניברסיטאות שדיברו את קים אמר לה שלסיבות לא היה כל קשר למכתב".

במכתבו לרשויות החינוכיות הארציות ציטט איי־סי־אל־יו פסיקות של בתי משפט פדרליים, כדי לבסס את טענתו, ולפיה רשויות בית ספר אינן יכולות להטיל מרות על עיתוני תלמידים – גם אם הם גורמים להן מבוכה – או על התנהגות של תלמידים מחוץ לכותלי בית הספר.

קים יצר בזמנו החופשי "עיתון אלקטרוני הומוריסטי", אמרה עורכת דינו לוסי לי הלם. קוראים יכלו לראות שמדובר בפארודיה, ולו רק על פי המשפט שבו הצהיר קים כי "שום אדם הקשור לבית הספר" אינו אחראי לפארודיה מלבדו.

קים סיפר, שמי שהציג בפניו את עולם האינטרנט היה המורה שלו למדעי הטבע. World Wide Web הוא חלק גרפי באינטרנט, המאפשר למשתמשים לנווט את דרכם מאתר לאתר באמצעות עכבר, או אמצעי מקביל, המצביע על "חיבור" – שהוא לפעמים תמונה או סמל, אך בדרך כלל מלים מודגשות – המשמש כדלת אלקטרונית לחלק אחר של הרשת.

קים החליט ליצור עמוד משלו ב-World Wide Web במעין תעלול. זמן קצר לאחר שפקידי בית הספר אמרו לו שהם מזועזעים מהפארודיה שלו, הוא הסכים לבקש להוציא אותה מהמדור העוסק בבתי ספר תיכון ב-Yahoo – אחד האתרים בעלי השימוש הנרחב ביותר באינטרנט. העמוד אכן סולק וקים הציג שהעניין הסתיים, אמרה עורכת דינו.

אבל ג'נט פטר, העומדת בראש ועדת הטכנולוגיה של בית הספר, אמרה כי מטרידה אותה העובדה שקים השתמש בשמו של בית הספר לצד ציון אמצעי התחברות לחומר שלדבריה הוא פוגע ופסול. לפרשה כבר יש השפעה שלילית על בתי ספר אחרים באזור, אמרה.

קים, יליד קוריאה, המוסיקואל מוצרט, רוצה להיות כימאי. מחצית מהוצאותיו – בסך כ-30 אלף דולר – באוניברסיטת קולומביה יוממנו ממלגה, אבל הוא מבטיח להמשיך את מאבקו נגד בית ספרו לשעבר.

ניו יורק טיימס

הבימה – התיאטרון הלאומי
12 המושבעים: הערב 13.7 ב-20:30; מוצ"ש 15.7 ב-21:00; א' 16.7 ה' 20.7 ב-20:30; מוצ"ש 22.7 ב-21:00
משרתם של שני אדונים: ב' 17.7 ג' 18.7 ד' 19.7 ב-20:30; א' 23.7 ב' 24.7 ג' 25.7 ב-20:30
החייל האמיץ שוויק

הקאמרי של תל אביב
קפריסין – ב.צ. אמריקה; הלפרין וג'ונסון; השיבה הביתה – צוותא; בקרוב: הקמצן מאת מולייר
כולארד; ביקור הגברת הזקנה; בוידעה – הבוזלן
קאמרי 5229353 / 5245211 מנויים 03-5233335

חיפה – התיאטרון העירוני
אני בה בגלל אשתי: הערב 13.7 ב-20:30
קברט ספרותי – מועדון: הערב 13.7 ב-20:30
יוסי בנאי
שיחות עם אבי
הפרדס של אריקה
04-620670

תיאטרון באר שבע
סיד – תי ב"ש: הערב 13.7 ב-20:30; מוצ"ש 15.7 ב-21:00
כסף קל
אם הבית
07-233278

בית ליסין
הסוף
אויוס לאודוחה
03-6916653

האופרה הישראלית – ת"א
סדנת הקיץ של האופרה
קונצרטים, אופרות וכיתות אמן 16.7-19.8
כרטיסים במחירים עממיים. להשיג בקופת המשכן
כל הקודם זוכה!!
03-6927777

הגשר
האידיוט: מוצ"ש 15.7 ב-21:00
"טרטיף" מאת מולייר (בעברית)
03-5182812

צוותא
זאבה
יום ה' 20.7 ב-20:30 אולם טוטן דלל
יום ג' 25.7 ב-20:30 אולם ענבל
03-5172758

גלריה

התעמלות בוקר

1. חוץ מהצרפתים, מי עוד יחגגו מחר את יום העצמאות שלהם?

2. ב־1970 נטש הריסון פורד את הקריירה ההוליוודית שלו לטובת איזה מקצוע?

(התשובות בעמ' 6ב)

לאן הולכים כשכבר אין לאן ללכת

מבין כל הרומנים שכתבתי, אומר אוסוולדו סוריאנו, מחשובי הסופרים בארגנטינה כיום, "בקרוב לא תהיה אלא צל" הוא האהוב עלי ביותר, מפני שהצלחתי ליצור בו מצב מושלם של אי־ודאות. בשבוע הבא יראה הספר אור בעברית

מאת שגיא גרין

פעם גר הסופר אוסוולדו סוריאנו ברחוב קמיניטו, שפירושו בספרדית שביל או סמטה. "קמיניטו" הוא גם אחד משירי הטנגו הארגנטיניים המפורסמים ביותר, שכתב חואן הדיוס פיליברטו. השיר מספר על פרידה בין שני אוהבים, שמתרחשת באמצע קמיניטו, ונאמרת בו השורה "בקרוב לא תהיה אלא צל". לימים הפך סוריאנו את המשפט הזה לכותרת ספרו, שיראה אור בקרוב בהוצאת הספרייה החדשה, בתרגום טל ניצן־קרן.

זה ספרו האחרון עד כה של סוריאנו. הוא נולד במאר דל־פלאטה בארגנטינה ב־1943, היה שחקן כדורגל מקצועי במועדון "צ'יפוליטיס" ואחרי שנפצע עבר לכתיבה. הוא החל לפרסם ב־1973, אז יצא ספרו "עצוב, בודד וסופי". בשנת 76, כשתפסה החונטה הצבאית את השלטון בארגנטינה, גלה לבלגיה, ומשם עבר לצרפת. מגלות פאריס המשיך לפרסם בספרדית את "לא עוד צער ושיכחה" (שראה אור בעברית בספריית הפועלים), "מתנות החורף", "אמנים, מטורפים ופושעים", "מורדים, חולמים ונמלטים" ו"למרגלותיך שרוע אריה". סוריאנו שב לארגנטינה אחרי שחזרה לשם הדמוקרטיה ב־83', ואז גם הותרה הצנזורה על ספריו. היום הוא מעביר את חייו בין פאריס לבין בואנוס איירס. ב־1990 ראה אור "בקרוב לא תהיה אלא צל". ספריו של סוריאנו הודפסו בעשרות שפות ומהדורות, ועל בסיס אחדים מהם גם נעשו סרטים. הוא זכה בפרסים בינלאומיים רבים ונחשב כיום לאחד הסופרים האהודים והמצליחים ביותר בארגנטינה.

המשפט "בקרוב לא תהיה אלא צל", מתוך אותו טנגו, אומר סוריאנו השבוע, משקף את רוח הספר. ואמנם, באישיותן של מרבית הדמויות שמופיעות בו, הצללים, או הפרטים שאינם גלויים לעין, הם מרכיב מרכזי. למשל גיבור הספר: שמו לא נמסר, וגם מטרות המסע שלו לא ממש ברורות. הוא יוצא לנדוד ב"פמפה" הארגנטינית – אותה ערבה מישורית שמשתרעת על פני מאות קילומטרים של צמחייה דלילה, דרכים שוממות ועיירות רפאים – וכל מה שהוא מוכן לספר על עצמו הוא שבעבר היה מתכנת מחשבים, עבר חיי שנים באיטליה ושיש לו בת בספרד.

עכשיו, מלוכלך וחסר כל הוא מתגלגל בדרכים, בורח או הולך לאיבוד בלי מטרה או תכלית ופוגש שורה של דמויות אבודות לא פחות ממנו, שאף אחת מהן לא מגיעה למחוז חפצה, אם בכלל קבעה לעצמה מחוז חפץ: לָם הוא ספק מיליונר אמריקאי ספק נוכל, שנזרק על ידי אהובתו ומשוטט במרחבים הריקים במכונית יגואר, כשהוא מחפש את הנוסחה המתמטית שתאפשר לו זכייה בטוחה בקזינו; בדיה מוכרת לכפריים את עתידם; כומר מוכר להם מלכות שמים; קרלוצ'יני, לוליין שמן שניהל בעבר קרקס עד שנבגד על ידי משפחתו ועכשיו הוא מחפש את הדרך לבוליביה; איש המתפרנס מהפעלת מקלחות ניידות, זוג צעירים שמחוז חפצם הוא קליבלנד שבארצות הברית, ועוד אחרים. אבל כולם השקר והאמת, המציאות והבדיון משמשים בערבוביה.

"מבין הרומנים שכתבתי", אומר סוריאנו, "'בקרוב לא תהיה אלא צל' הוא האהוב עלי ביותר, וזה הרומן שגם הכי אהבתי לכתוב כי הצלחתי ליצור, מבחינתי באופן כמעט מושלם, מצב של אי־וודאות. לדמויות האלה הרי אין שום סיבה להסתובב ב'פמפה' או לנסוע למקום כלשהו. זה רומן של ניגודים ושל אי־ודאות, של נסים ושל נסים לסתירה".

כשמגלה בדיה לגיבור את עתידו היא שואלת אותו: "מה המזל שלך?" והוא עונה: "מה זה חשוב? כבר עשו לי הרבה תחזיות אסטרולוגיות". "אתה רוצה לדעת משהו? אל תיעלב, אבל כבר נמאס לך ללבוש את עצמך", היא משיבה לו. בספר הזה נראה שלכולם בעצם נמאס כבר ללבוש את עצמם.

"בדיוק", מסכים סוריאנו, "רציתי ליצור סביבה של אי־וודאות שכל קורא בעולם יוכל לזהות את עצמו בתוכה. אני לא יכול להתעלם מכך שהעבודה שלי קשורה גם במצב הנפשי שנגרם על ידי מה שנקרא 'קץ ההיסטוריה': מה קורה ולאן הולכים כשכבר אין לאן ללכת? כי מצד אחד הרי חייבים להמשיך לארשה, ומצד שני אני מוצא שלכל ההליכה הזאת קדימה אין כבר כל משמעות".

ובכל זאת, בסוף הספר הגיבור עולה על רכבת שתיקח אותו מהמקום האבוד הזה.

"נכון, אבל הרכבת לא מגיעה. בכל מקרה הוא לא נוסע באותו רגע, הוא יושב וממתין. זאת ההרגשה שלי לגבי מה שקורה כיום בעולם".

עם זאת מעיד סוריאנו כי הדמיון בינו לבין הגיבור שלו אינו רב. מה שמשותף ביניהם הוא ההיכרות המצויינת עם האזור שבו מתרחשת העלילה. "אני מסתובב הרבה בפמפה. אני אוהב לנהוג שם לבד, בלילה, ואני אפילו מגיע למהירויות מאוד גבוהות".

אבל בטח לא במכונית יגואר.

"טוב, היגואר מסמלת את הסובלימציות של כל פנטסיות הרכב שלי. בתסריט שכתבתי לסרט שנעשה לפי הספר, אפילו החלפתי את היגואר ברולס רויס. בילדותי ובנעורי ביליתי בכפרים של הפרובינציה, והחוויות שנותרו לי מאותה תקופה קשורות גם בזמנן הסתובבויות במישור האינסופי הזה, בלי שום גיוון, זה הריק הטוטאלי".

אותו ריק טוטאלי יכול לשמש במה נפלאה למשחקי הזיות, ללבישת דמות בדויה או למעשי תרמית. שיאם, ומן הסתם שיאו של הספר כולו, מתוארים בפרק 40 כשהמספר וקרלוצ'יני משחקים "טרוקו" ומוליכים שולל עיירה שלמה. "טרוקו", כפי שמסבירה ניצן־קרן בנספח לספר, הוא משחק קלפים פופולרי שמבוסס כולו על העמדת פנים ותחבולות. אבל בספר הזה יש לו משמעויות עמוקות פי כמה, וסוריאנו מבקש לחשוף אותן:

"הגיבור וקרלוצ'יני משחקים על כבודם. ההיכרויות שלהם מועלים שם לכוונה שהם נראים לפעמים כמתושים. הסיבה הזאת הופכת למאוד דרמטית גם בגלל הרגע שבו היא מתרחשת: קרלוצ'יני מדוכא מהמפל־הביש שהיה לו בתור לוליין והשני מדוכא מהמפל־הביש שהיה לו בתור מדען. וכשהקשר הזה הם משחקים 'טרוקו', שמבוסס על רמאויות הרבה יותר מפוקר, המשמעות היא שגם את הזיכרונות, התקוות וההערכה העצמית אפשר להפסיד בחיים, בדיוק כמו במשחק קלפים".

הגיבור, אם כן, משחק גם על כבודו, ובסביבה שבה הוא מצוי נראה כי זה משחק לא אפשרי. שכן ארגנטינה המוצגת לעיניו של הקורא היא מדוכאת, עזובה ומתפוררת, כמעט ימי־ביניימית. "כזו היא ארגנטינה, כך אני רואה אותה", אומר סוריאנו, "אני יודע שאלה דעות מאוד פסימיות אבל בארגנטינה אף אחד לא עושה צעד קדימה לקראת דברים מועילים. גיבור הספר, לדוגמה, הוא מדען, כלומר איש שיכול להיות מאוד חשוב ומועיל, אבל הוא מבוזבז לחלוטין. מה שאני רוצה לומר הוא שארגנטינה כיום מבטלת לגמרי את כל ערכי הקדמה".

הביקורת הזאת על ארגנטינה נכתבה בספר שפורסם ב־1990, כלומר אחרי שלטון הגנרלים, ואחרי שסוריאנו חזר לארגנטינה. בקרב האינטלקטואלים שם יש היום קרע בין אלה שגלו לבין אלה שהצליחו להישאר תחת שלטון הדיקטטורה. "הקרע הזה הוא מאוד גדול", אומר סוריאנו, "והוא נפער יותר אחרי שנפלה הדיקטטורה ורבים חזרו לארגנטינה. ואז נגלה הוויכוח בין אלה שישבו בגלות ונלחמו נגד המשטר, בין אלה שישבו בארגנטינה ונלחמו בדיקטטורה מבפנים ובין האחרים ששיתפו אתה פעולה. זאת מדינה מלאת ניגודים שמתחוללים דווקא עתה, כשכל מיני גנרלים מתחילים להתוודות על המעשים המזוויעים שבהם נטלו חלק, ואף אחד לא יכול לעשות נגדם כלום. הנשיא אלפונסין הרי קבע חוק שמונע את העמדתם לדין ומנם, ממשיכו, העניק חנינה למעטים שכן נשפטו.

"אלפונסין ומנם מייצגים לכאורה שלטון דמוקרטי, אבל היחס שלהם לתקופת שלטון הגנרלים הביא לייאוש רבים מהאינטלקטואלים שהתקרבו לפוליטיקה, כי חשבו שכך אפשר לשנות. אני תמיד עמדתי בצד. העדפתי להיות אופוזיציונר מבחוץ, כי אני רואה בזה דרך להגן על הדמוקרטיה. בכל מקרה, החשדות ההדדיים והמתח המתלווה לדיון בתקופת הדיקטטורה תמיד קיים. בארגנטינה השאלה 'אבא, מה עשית אתה בתקופת המלחמה?' תלויה כל הזמן באוויר".

אוסוולדו סוריאנו החל להתפרסם וכתב את החלק המרכזי ביצירתו בשנות גלותו בפאריס. האם הוא רואה עצמו כסופר אירופאי, לטינו־אמריקאי, או שהוא כותב בלי להשתייך למסורות כתיבה אתניות וגיאוגרפיות? "אני סופר ארגנטינאי, אבל קשה לשייך אותי לזרם המרכזי של הכתיבה הלטינית האמריקאית של הריאליזם המאגי. בארגנטינה, באורוגוואי ובכל האזור של ריו דה לה פלאטה נראה לנו מגוחך שאנשים יכולים פתאום לפרוש כנפיים ולעוף. אני לא מזלזל בגבריאל גרסיה מארקס, שהוא בעיני אחד הסופרים הענקים של המאה הנוכחית, ואני גם לא מזלזל באיזבל איינדה, ואחרים שכותבים כמותם. אבל לנו הארגנטינאים אין החומרים שבאמצעותם נוכל לכתוב או להתעסק בדברים האלה. ארגנטינה היא מאוד עשירה מבחינה כרונולוגית אבל חסרה את ממד המסתורין, אפילו גיאוגרפית אנחנו הרי חיים במישור. ולכן אנחנו כותבים ספרות שבורחס העניק לה את הכינוי 'ורטיגו אופקי'".

את הפרוזה שלך כינה איטלו קאלווינו "הירו־אי־קומית". אתה מקבל את ההגדרה?

"בהחלט. קאלווינו הוא אחד המורים הגדולים שלי ותמיד ראיתי בו אוטוריטה ענקית. וזה גם נכון שהסגנון שלי תמיד משלב את ההרואי עם הקומי. עכשיו, למשל, אני מסיים ספר על סופר שמנסה לכתוב על עברו של אביו. אבל אותו אבא, שמתחיל לקבל דמות מאוד רוחנית, מחליט לברוח באופן מאוד גשמי מבית החולים שבו הוא מאושפז, ובנו הסופר נאלץ לצאת לחפש אותו".

גם הרומן הזה, כמו רוב ספריו של סוריאנו, מתרחש בעיירות הנידחות ובמישורים הגדולים של הפמפה. "זה רומן יותר אינטימי", הוא אומר, "על נושא ישן נושן: יחסים בין אב לבנו. אלה נושאים שלא נוגעים בהם הרבה פעמים מתוך פחד, או מפני שהעולם השתנה כל כך, שאתה חושב שלא כדאי לכתוב על הנושאים 'הגדולים' מתוך החשש להיראות מגוחך. באיזשהו מקום אני מקנא בסטנדאל, בפלובר ובכל הסופרים הענקיים של המאה ה־19, שלרשותם עמדו כל הנושאים. לפעמים נדמה לי שהיום נותר לנו לכתוב רק על שטויות".

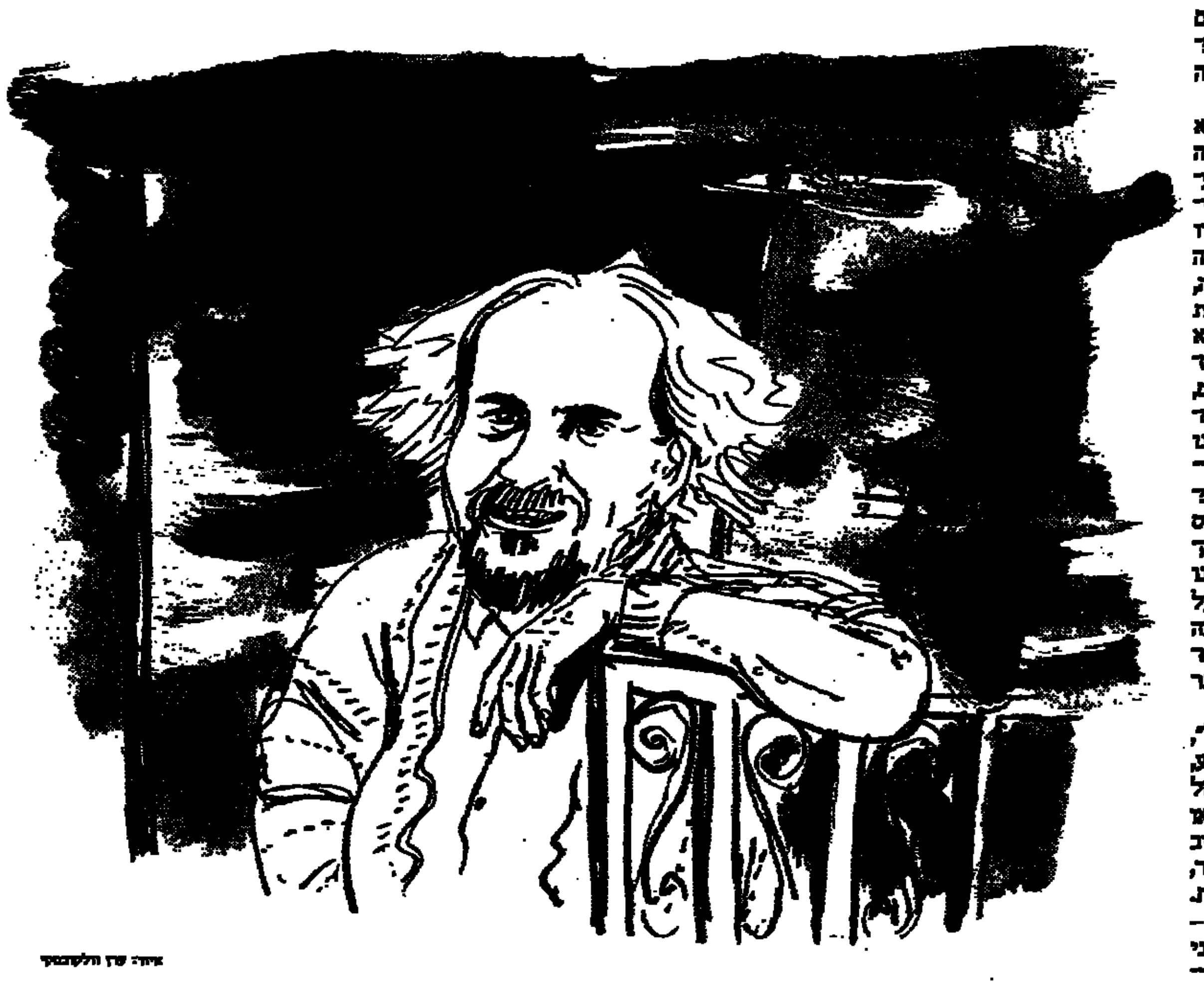

דו"ח קיי ממליץ להקים קרן מיוחדת לתמיכה בהפקת דרמה מקורית

דו"ח ועדת קיי בעניין עידוד הדרמה המקורית האיכותית בערוץ 2, שהוגש לשר הכלכלה והתכנון, שמעון שטרית, ב־24 במאי, קובע כי בשנה הראשונה לא עשתה הרשות השנייה די לקידום היצירה העברית. הדו"ח ממליץ לדאוג לעידוד הדרמה באמצעות חקיקה, וכן להקים קרן מיוחדת לתמיכה בהפקת דרמה מקורית. לפני ימים אמר השר שטרית ל"הארץ", בתגובה להחלטת איגודי היוצרים לעתור לבג"ץ על "הפקרת היצירה המקורית בערוץ 2", כי "לכשיוגשו המלצותיה של הוועדה, הוא יפעל ליישומן".

הוועדה, בראשות השופטת בדימוס בלהה קיי, מביעה הדרה עמוקה מפגיעה בתרבות העברית וקובעת שהרשות השנייה לא דאגה, כפי שהתחייבה, "לקידום היצירה העברית הישראלית; לטיפוח אזרחות טובה ולחיזוק ערכי הדמוקרטיה וההומניזם; למתן ביטוי למורשת היהודית וערכיה ולערכי הציונות".

לדבריה, בשנה השנייה בלטה התחמקות הזכיינים מכוונת המחוקק, שהסתתרה מאחורי המושג הסתמי "הפקות מקומיות". לכן מציעה הוועדה לעודד את הדרמה המקורית והאיכותית בגוף הפקות מקומיות, זולות וקלילות, בשתי דרכים: האחת, בדרך של תיקון חקיקה, והאחרת על ידי הקמת קרן תומכת. מוצע כי בחוק, הקובע כי לפחות שליש משידורי הזכיין יהיו מהפקות מקומיות, ייתוספו המלים "מתוך זה יש למלא מכסה שנתית של דרמה מקורית איכותית בשיעור של לפחות 9 דרמות בודדות (50 דקות כל אחת). כן יופקו ויוקרנו שלוש מיני סדרות (125 דקות), אחת בחודש". לחלופין מוצע שהמחוקק יסמיך את השר הממונה לקבוע את המכסות בתקנות.

כן מוצע להקים קרן עידוד שתכלול בשנה הראשונה סכום של 1 מיליון דולר. הרשות תמנה מנהל מקצועי לקרן, וכדי למנוע צורך במנגנון יקר, היא תשולב בשתי קרנות מקבילות קיימות: הקרן לעידוד קולנוע ישראלי איכותי והקרן החדשה לקידום ועידוד יוצרי קולנוע וטלוויזיה, הפועלות בשותפות. הוועדה ממליצה למנות כמנהל לקרן את ארנון צוקרמן, לשעבר מנהל הטלוויזיה הישראלית, העומד לחזור ארצה לאחר כמה שנות שהייה בארצות הברית, או את דוד אלכסנדר.

עידית רוזנבלום

גדי טאוב התפטר מהגשת תוכנית התרבות החדשה של ערוץ 2

גדי טאוב, מנחה "כרטיס ל־2", תוכנית התרבות החדשה של הרשות השנייה בערוץ 2, התפטר אתמול מתפקידו, לאחר שתי תוכניות בלבד. לדבריו היו חילוקי דעות בינו לבין העורכת, עדנה קוברסקי, על התכנים. "אנחנו כנראה לא מסכימים בשאלה מה זו תרבות", אמר טאוב אתמול. "אני לא קריין, ואני רוצה להגיש תוכנית שאני שלם אתה, ולכן נפרדנו כידידים. לא נותר לי", הוסיף, "אלא לאחל לאנשי התוכנית שימצאו את המגיש המתאים ושתצלח דרכם".

מנכ"ל אולפני הבירה, גבי רוזנברג, והמפיק, אבי ארמוזה, אמרו אתמול כי טאוב ביקש לעזוב והם כיבדו את בקשתו. "האויל ואנחנו לא חושבים שאפשר לנהל מערכת פורייה ויוצרת, במיוחד בתחום התרבות, כשאין הרמוניה או רצון לקיים מערכת כזו. אין לנו ברירה אלא לקבל את ההחלטה ולעשות צעדים מכינים להתארגנות מהירה ולהמשך התוכנית".

עידית רוזנבלום

רב שיח עם דורצ'ין במוזיאון ת"א

מוזיאון תל אביב לאמנות יקיים היום רב־שיח שנושאו "משמעות החומר כמרכיב בפיסול העכשווי". הדיון יתקיים לרגל התערוכה של יעקב דורצ'ין, "באר אדמה", שמוצגת בימים אלה במוזיאון. ישתתפו בו, מלבד דורצ'ין, גם האמנים בוקי שוורץ ועזרא אוריון, וכן פרופ' מרדכי עומר וד"ר מיכה לוין.

תיאטרון המחול ההולנדי במשכן. היום תעלה להקת תיאטרון המחול ההולנדי במשכן לאמנויות הבמה בתל אביב את ההופעה הראשונה בתוכניתה השנייה. לאחר "קאגוהימה" של יירי קיליאן, המנהל האמנותי של הלהקה, שזכתה לשבחי הביקורת, יועלו חמש מעבודותיו של קיליאן שנוצרו בשנים האחרונות.

"טיפקס" בבי־בי־סי. צוות של בי־בי־סי יצלם במוצאי שבת את הופעתה של להקת "טיפקס" במועדון לגוטס בתל אביב. הלהקה תצולם לתוכנית הבריטית "Rough Guide".

מפגש עם הנרי יאגלום. ביום שני יתקיים במוזיאון תל אביב מפגש עם הבמאי הנרי יאגלום ויוקרנו שניים מסרטיו: "ונציה/ונציה" מ־1992; ו"קרותינוק" מ־1994. יאגלום מלווה בביקורו בארץ את סרטו "קרותינוק" המוקרן בפסטיבל הסרטים בירושלים, ומשתתף בפתיחת תערוכת אמנות אימפרסיוניסטית ופוסט־אימפרסיוניסטית מאוסף הוריו, סיימון ומרי יאגלום, במוזיאון תל אביב. השיחה עם יאגלום, בהנחיית דן פיינרו, תתקיים ב־21:30, אחרי הקרנת "ונציה/ונציה" שתחל ב־19:30. "קרותינוק" יוקרן ב־22:30.

סרטי הפסטיבל בתל אביב. סרטים מפסטיבל הסרטים בירושלים יוקרנו החל מהשבוע בסינמטק תל אביב: "שירי ספטמבר, המוסיקה של קורט וייל" ב־16 ביולי; "ילדי גן העדן", עותק חדש לסרטו של מרסל קארנה, ב־18 בחודש; "הצלם" של באסטר קיטון ו"הופ דרימס" ב־19; "כמו כלה" המקסיקאי של גיטה שיפטר ב־20; "אמבודה" של הצ'ילאני גונזלו ג'וסטיניאנו ב־21; "מסך הברזל" הרוסי של סאווה קוליש ב־30 ביולי.

"ליל האהבה בצמח". ב־2־3 באוגוסט יתקיים בפעם ה־16 ברציפות "ליל האהבה בצמח", וייכללו בו הופעות של "החברים של נטאשה", אביב גפן, דיוויד ברוזה, "איפה הילד", "טיפקס", רמי קליינשטיין, "זקני צפת", "מוניקה סקס", "אבטיפוס", איגי וקסמן, ידמי קפלן ו"הפרחים" ו"מופע הארנבות של ד"ר קספר".

אלוני בכרמיאל: אמשיך להגדיל את תקציבי התרבות לפריפריה

בטקס הפתיחה של פסטיבל המחולות בכרמיאל אמרה שרת האמנויות שולמית אלוני כי משרדה הכפיל השנה את תמיכתו בפסטיבל, שהגיעה ל־1 מיליון שקל, וכי מגמה זו של הגדלת תקציבים לתחום התרבות בפריפריה תימשך. אלוני מסרה ל"הארץ" כי מאז כניסתה לתפקיד ב־92' ועד היום חל גידול של 170% (מ־2.76 מיליון שקל ל־4.7 מיליון שקל) בתקציבי הפסטיבלים המתקיימים בפריפריה (כרמיאל, ערד, אילת ועכו), גידול של 211% (מ־616 אלף שקל ל־1.3 מיליון שקל) בתקציבים של גופי תרבות; וגידול של 314% (מ־2.9 מיליון שקל ל־9.12 מיליון שקל) בתקציב התרבות במגזר הערבי.

בתוכנית הפסטיבל, שייגעל הערב במופע של אלף רקדנים חברי להקות המחול העממי, הוכנסו כמה שינויים, בהם ביטול הופעותיהן של להקת ענבל ולהקת הבלט הישראלי ומופע המולטימדיה בבימויו של הכוריאוגרף אמיר קולבן (שאמור היה להיערך באוהל הקרקס שהוקם בעיר). במקומו יועלו היום אחר הצהריים קטעים מתוך "סימביוזה" בביצוע עדי שעל ועוזה הד־שהיים, "הסוד של סימה" בביצוע עידו תדמור ולהקתו, וקטע בן שלושים דקות מעבודתו האחרונה של קולבן, "קובלנקה".

היצירה "מקומשה" של להקת המחול הקיבוצית, בכוריאוגרפיה של רמי באר, שהועלתה בהופעת בכורה, התקבלה בתשואות אדירות, וכל הכרטיסים למופע שהתקיים אתמול נמכרו מראש.

אתמול בחמש בבוקר הבריח גשם שוטף את הלנים בשקי השינה בפארקים בכרמיאל, והם הועברו לכיתות בבתי ספר.

יעל אמרתי

פסטיבל הסרטים בירושלים

"מחוץ למסגרת" זכה בפרס ראשון בתחרות היצירה הצעירה

הסרט "מחוץ למסגרת" בבימויה של מיכל עמר, תלמידת תיכון על שם גימנזיום בשדרות, זכה בפרס הראשון בתחרות היצירה הצעירה על שם וים ואן ליר. הפרס, בסך 6,000 שקל, ניתן למגמת הקולנוע של בית הספר. במקום השני בתחרות זכו שני סרטים: "Come and Get It" בבימויו של ליאור ליבר ממושבת האמנויות מצפה רמון ו"רוק שמח" של ליאור מולכו מתיכון אלון ברמת השרון. פרסים בסך 4,500 שקל הועברו לבתי הספר. את התחרות מארגנים סינמטק ירושלים בשיתוף משרד החינוך והתרבות, המועצה הציבורית לתרבות ולאמנות וקרן אוסטרובסקי.

● בוגד דרשקוביץ', במאי "פוסט רסטנט, תקופבר", המגולל סיפור אהבה בין סרבי לקרואטית, הגיע אתמול לארץ וישתתף בהקרנת סרטו בפסטיבל הסרטים היום.

● ליידי באני, הדראג קווין הנודע ב"ויגסטוק", סרט תיעודי ומוסיקלי העוקב אחר פסטיבל הדראג בניו יורק, היה אמור לבוא אתמול לארץ אך הודיע אבד ולא ידוע אם יוכל להגיע כמתוכנן. הסרט מוצג ב־25 ערים בארצות הברית ויעלה בקרוב בהקרנות מסחריות בישראל.

● "הצגה ראשונה", תערוכה מאוסף ארנון מילצ'ן לכרזות קולנוע, נפתחה אתמול במקביל לפסטיבל במוזיאון ישראל. התערוכה כוללת כרזות שרכשו ב־88' הארכיון הישראלי לסרטים־סינמטק ירושלים, בסיוע קרן ירושלים וסינמטק תל אביב. מיטב הכרזות פורסם לסרטי ראינוע וקולנוע שהוצגו בתל אביב בבתי הקולנוע עדן, גן רינה, בית העם, אופיר ואפרה מוגרבי. האוסף שוחזר ושומר הודות לתרומתו של מילצ'ן, שנכח בפתיחת התערוכה והודיע על תרומת כספים נוספים לשימור הכרזות שבאוסף הסינמטק. את התערוכה מלווה קטלוג שיצא בשיתוף מוזיאון ישראל וסינמטק ירושלים, וכולל מאמרים של רוזי סרטקובר ומאיר שניצר.

רוני פרציק

טלוויזיה / מיכאל הנדלזלץ

הקפקאיות, שלב אחד קדימה

"לדבר פינטרית" ("המסיבה"). יום שישי, ערוץ 8, 21:30

בסוף השבוע מזמן לנו ערוץ 8 הזדמנות כפולה להיפגש שוב עם הרולד פינטר. זו תהיה גם הזדמנות לציין את יום הולדתו ה־65 של המחזאי, שלפי טענת ה"סנדיי טיימס" (במאמר וראיון לרגל יום ההולדת) אי אפשר כבר שלא להודות כי הוא הבולט במחזאי התיאטרון הבריטי — אם לא העולמי — במחצית השנייה של המאה העשרים.

כמה סופרים יכולים לטעון ששמם הפך למושג? המחצית הראשונה של המאה, ופרנץ קפקא, תרמו לנו את המושג "קפקאי". המחצית השנייה, הרולד פינטר, תרמו את המושג "פינטרי" — שהוא הקפקאיות שהובלה שלב אחד קדימה. הקשר אינו מקרי: פינטר הוא אחד ממעריציו של קפקא (וגם של בקט) ואף עיבד את "המשפט" לסרט.

מילון אוקספורד הקצר מייחד לפינטר שלושה מושגים שנגזרו משמו של המחזאי: Pinteresque, Pinterish וגם Pinterian, כשמשתמשים בהם מתכוונים בדרך כלל לתחושה של איום לא ברור. משתמשים בהם גם לרעה כדי לתאר משהו עם הרבה פאוזות רבות משמעויות. פינטר עצמו מגוחך כשמזכירים לו את אחד המושגים הללו: "המלה האיומה הזאת. היא גורמת לאנשים להושיט ידם אל האקדח או לחלופין להשתתק כמו בכנסייה".

את התוכנית שתשודר מחר, שעיקרה ראיון עם פינטר וקטעים ממחזותיו, נקראת "לדבר פינטרית". אבל פינטר מתייחס שם לא רק לסגנונו, אלא גם — ואולי בעיקר — לעובדה שהדמויות במחזותיו מאבדות לעתים קרובות (כמו סטנלי ב"מסיבת יום הולדת") את היכולת לדבר, אם כתוצאה מלחץ פסיכולוגי ואם כתוצאה מאיום ממשי. התוכנית מתרכזת גם בתיעוד מעמדו של פינטר כלוחם נגד הצנזורה.

פינטר ואשתו הסופרת ליידי אנטוניה פרייזר הקימו ב־1988 את חוג "קבוצת ה־20 ביוני" חוג למען הלעג השמורה לאינטלקטואלים המעוניינים להתערב בעניינים שברומו של עולם. פינטר פעיל מאוד בעניינו של סלמן רושדי (כשרושדי עוד היה בסכנת חיים קרא פינטר בפומבי דברים שכתב ממחבואו, וזה מופיע בתוכנית) וגם חבר בארגון הסופרים הבינלאומי פא"ן.

בראיון בתוכנית מדגיש פינטר כי קל לצאת נגד צנזורה בארצות טוטליטריות, וכי הוא עצמו מתרכז בה בארצות המערב. כך, למשל, השמיע קולו בעניין עינויי ורדיפת סופרים בטורקיה, מדינה החברה בנאט"ו. "היינו בביתו של השגריר האמריקאי, והוא טען לעומתי שאני לא מבין את המצב המדיני והדיפלומטי המורכב", הוא מספר. "אמרתי לו שמה שאני מדבר עליו הוא לא מצב פוליטי, אלא אלקטרודות המוצמדות לאשכים. הוא הודף ואמר לי: 'אלמלא היית אורח בביתי...' הבנתי שאני כבר לא אורח רצוי והלכתי משם. ארתור מילר הצטרף אליי".

פינטר: "גם כשהייתי כישלון, לא הייתי כישלון בעיני עצמי"

דרכו של פינטר אל מעמדו הנוכחי לא היתה פשוטה: הוא היה שחקן בתיאטרונים רפרטואריים בפרובינציה האנגלית בין 1949 ל־1960, וזכה לתקופות של תעסוקה סדירה וגם לתקופות של אבטלה ממושכת. המחזה הראשון שלו, "מסיבת יום הולדת", זכה להצלחה כשהוצג באוקספורד וקיימברידג', אבל ירד מהבמה בלונדון אחרי שישה ימים בלבד.

פינטר הופתע אך לא נואש: "גם כשהייתי כישלון, לא הייתי כישלון בעיני עצמי" — הוא אומר היום. למזלו, המבקר הרולד הובסון התייצב לתמוך בו. מחזהו השני "השומר" ("הבית" כבר היה להצלחה וב־1966 זכה פינטר לאות הצטיינות מלכותי (CBE) והיה לחלק מהממסד. בימים אלה הוא מביים (מחזה של רונלד הרווד, מחזה שלו מ־1971 ("Old Times") מוצג מחדש, והוא גם משחק במחזה שלו מ־1960 בצ'יצ'סטר.

הפינטר השני שמוצג על ידי ערוץ 8 עשוי להטעות. שמו "המסיבה", אבל לא מדובר ב"מסיבת יום הולדת" המפורסם (שקטעים מתוכו משולבים בראיון עם פינטר, והוא משחק באחד התפקידים), אלא במחזה טלוויזיה שכתב פינטר וביים, ושמו במקור "Party Time". עניינו הוא נושא המעסיק את פינטר בשנים האחרונות.

הכל קורה במסיבת קוקטייל בדירה מפוארת. עיקר השיחה מתנהלת בין האורחים לבין בעל הבית, כשאחד האורחים מתעקש לפנות באוזניו את מעלותיו של מועדון הספורט שחלקם חברים בו. את האורחות מספרת שמכוניתה נעצרה בדרך כמה פעמים על ידי משטרה, ואחרת מגיעה ושואלת אם מישהו יודע מה קרה לאחיה, ג'ימי, בעוד שבעלה תובע ממנה לא לדבר על הנושא. לאט לאט מתברר שמתנהלים מתחת לפני השטח דברים עכורים, ומאחורי מראית העין התרבותית המשתעשעת אורבת לכולם איום מוסווה, אך פוליטי.

לעתים, כשהמצלמה חולפת על פני דלת הכניסה, נראה שם פנרוז. הקלישאות התרבותיות מתערפפות באוויר, והזוג על פני הנוכחים מאליך וכולם ממשיכים להשתתף באותו משחק חברתי. ואז, לאחר שבעל הבית מודיע לאורחים כי הכל יבוא על מקומו בשלום "בשל המבצע שערכנו", מתקרבת המצלמה לדלת הפתוחה עתה לרווחה, ובה ניצב ג'ימי, בבגדים לבנים. ממונולוג קצר שלו, שבו הוא בוכה (והמצלמה מתקרבת ומתרכזת על פניו), אפשר להבין שהוא נעצר, אולי אף עונה.

הזה פינטר טיפוסי: מצד אחד שיחה בטלה וקלישאות חברתיות, מצד שני קטעי דברים ואיום מאחוריהם, ובתוכם גם הבוקים קטועים. אבל זה לא אבסורד או ניבוי; זו אמירה פוליטית על חברה המבקשת להשתעשע כשמאחורי הדלתות שלה מתרחשים דברים איומים. האיום הולך ונעשה מוחשי.

مكرر من الأصل

هكذا من الأصل

גלריה

למזלו, האמריקאים אוהבים לסלוח

נראה שמאז המאה ה-14, כשריצ'ארד השני זחל על גחונו ברחבי אירופה כדי לקבל את מחילת האפיפיור על רצח הארכיבישוף מקנטרברי, לא עשה שום אנגלי מפורסם מסע התנצלות פומבי כמו זה שעשה השבוע יו גראנט בארצות הברית

מאת גיל חובב

סן פרנסיסקו

אתמול, יום אחרי הופעתו בתוכנית הראיונות של ג'יי לנו, ובניגוד לכל השמועות, הופיע יו גראנט יחד עם חברתו אליזבת הארלי לבכורת סרטו "תשעה חודשים". הארלי, בשמלה לבנה קצרה והדוקה, היתה שעונה על זרועו של גראנט. השניים סירבו לענות על שאלות העיתונאים. במאי הסרט, כריס קולומבוס, אמר לעיתונאים שהשניים נמצאים בדרך לפיוס.

יום קודם לכן נקנס גראנט ב-1,180 דולר לאחר שהשיב, באמצעות פרקליטו, כי אין לו מה לומר לבית המשפט וכי אינו חולק על ההאשמה בהתנהגות מגונה. הוא הצליח להימנע מקרקס תקשורתי כיוון שפרקליטו שיכנע את בית המשפט לקיים את הדיון שבוע לפני המועד המקורי. על גראנט גם הוטלה תקופת מבחן של שנתיים, שלושה שבועות לאחר שנעצר במכוניתו בשדרות סנסט עם הזונה דיווין מארי בראון.

מבוכות רבות פתח הראיון עם לנו את דרכו של גראנט בחזרה לציבור שאהב אותו כל כך. גראנט לא היה האורח השערורייתי היחיד שאמור היה לשבת על הספה של ג'יי לנו ביום שלישי. הוזמנה גם דידי מאיירס, שהיתה מזכירת העיתונות של הבית הלבן. אורחים כאלה נקבעים שבועות, אם לא חודשים, מראש. בשבועות ובחודשים האלה הספיקה מאיירס להיעצר על נהיגה במצב של שכרות, וגראנט נעצר על קיום יחסי מין אוראליים עם זונה במכונית בלוס אנג'לס. מאיירס לא הגיעה לאולפן של לנו. גראנט כן.

ולא שהיה קל להגיע לאולפן. לנו פתח את התוכנית במשיכת צוותי הצילום שלו החוצה כדי להראות לצופים בבית איזו אנדרלמוסיה מחוללת הופעתו של גראנט בתוכנית (הופעה פומבית ראשונה שלו מאז המעצר ב-27 ביוני): מאות עיתונאים וצלמים, אלפי מעריצים ואוהדים ועשרות רכבי שידור צבאו על כל השערים של אולפני אן-בי-סי. לפי בקשת גראנט, לא הורשו עיתונאים להיכנס לאולפן בעת הצילומים. היתה התמקחות קטנה בין אן-בי-סי לאנשי יחסי הציבור של חברת הסרטים פוקס המאה העשרים, ובסופו של דבר הושג סיכום תמוה למדי, שלפיו 12 בעלי טורים נבחרים יוכלו להאזין בטלפון להקלטת הראיון בזמן אמיתי.

בניגוד למאיירס, שלה אין לאן להוליך את הבושה, לגראנט דווקא יש: לקופה. "תשעה חודשים", סרטו החדש, יצא למסכים בדיוק ביום שידור הראיון. נראה שאולפני פוקס המאה העשרים טרם החליטו על מדיניות מחייבת בעניין הכוכב שנתפס עם המכנסיים למטה. מצד אחד הוסר שמו של גראנט מכמה מודעות הפרסומת לסרט; מצד שני קשה לומר שמחביאים אותו: מיד אחרי ההופעה אצל לנו מתוכננות לו הופעות אצל לארי קינג ודייויד לטרמן.

נראה שמאז המאה ה-14, כאשר ריצ'ארד השני זחל על גחונו לאורכה ולרוחבה של אירופה כדי לקבל את מחילת האפיפיור על רצח הארכיבישוף מקנטרברי, לא עשה שום אנגלי מפורסם מסע התנצלות פומבי בסדר גודל שכזה.

גראנט עצמו אינו מבין על מה המהומה. "כל הקרקס הזה די מפתיע אותי", אמר, אך הוסיף: "ברור לי שאילו כל הדבר הזה לא היה מתפרץ דווקא סביבי, הייתי נהנה מזה כמו כולם. אבל די עגום להיות בצד השני של המשוואה". הוא ישב על הספה של לנו בחליפה מחויטת כחולה ובעניבה ורודה ולא חסך בהתנצלויות: לחברתו, למוסר הלאומי, לעמיתיו לסרט, לאביו ולכל מי שרק מוכן היה להאזין. ובאופן כללי הוא נראה נבוך, שפל רוח ועצבני למדי. "Hugh-Mility" כינו זאת העיתונים למחרת, והמשיבו להתייחס אליו לא בשמו, אלא בכינויו החדש "You-Know Hugh".

בעניין חברתו, אליזבת הארלי, הדוגמנית של אסתי לאודר, אמר גראנט ש"בניגוד למה שקראתי היום בעיתון, היא מאוד תומכת ואנחנו הולכים לנסות לפתור את העניינים. מה שנחוץ לנו הוא זמן". בניגוד למה שכתבו בעיתונים, אגב, אנשי אסתי לאודר מכחישים שהם לוחצים על הארלי להיפרד מגראנט כדי לשמור על תדמית נקייה לתמרוקיהם.

תדמית נקייה הן מלות המפתח. ההתנצלויות של גראנט, חלק בסגנון "חטאתי-פשעתי" וחלק במשחקי מלים שנהגו מן הסתם, על ידי מיטב הקופירייטרים של פוקס, אמורות לקלוע אל המוסכמה המוסרית האמריקאית, שלפיה אם אתה מודה בטעותך ומבקש סליחה סימן שאתה בוחר טוב. כי לא פחות משהאמריקאים מתחסדים, הם אוהבים לסלוח. מצד שני, יש בהחלטה להשתמש בשערורייה כמקפצה מכירות הימור לא קטן. אם אולפני פוקס מייעדים את "תשעה חודשים" להיות שובר קופות, ולא רק סרט שמכסה את הוצאות ההפקה, לא מספיק שינהרו לאולם עדרי המעריצות מגיל ירוק ומקליפורניה, אלא צריך למשוך את הדודות המסודרות מהדרום, ואלה נוטות להיות פחות סלחניות.

ויש לזכור שבניגוד למקובל אצלנו, לפי כללי המוסר האמריקאים מעצר כמו זה של גראנט אינו רק נפילה איומה של אחלה גבר, אלא בגידה גסה בערכי המשפחה. לפני כמה ימים למשל, השתתפתי בשיחת מחשב באינטרנט עם השחקן שמגלם את בנה של פרנצ'סקה (מריל סטריפ) ב"הגשרים של מחוז מדיסון". מכל השאלות שהופיעו על המסך, זו שחזרה הכי הרבה פעמים היתה "למה הסכמת להשתתף בסרט על אשה שבוגדת בבעלה? זה לא מוסרי!" וזה באינטרנט, מקום שהדודות אינן מחוברות אליו עדיין.

ימים יגידו אם ההימור של פוקס המאה העשרים היה נבון. ימים יגידו אם גראנט יצוף על פני המים כמו מייקל ג'קסון, או ימצא את עצמו נידון לשכחה יחסית כמו רומן פולנסקי. בינתיים, נראה שכל מה שהוא יכול לעשות זה להתנצל שוב ושוב, ולהחזיק אצבעות ולהתנחם באותה ידידה קינברו, שעשתה את כל הדרך מביתה שבסטוקטון עד לאולפני אן-בי-סי רק כדי להכות לגראנט ליד השער עם שלט שהכריז: "אני הייתי משלמת לך, יו".

גראנט בא עם הארלי לבכורת "תשעה חודשים". "בניגוד למה שקראתי בעיתון, היא מאוד תומכת"

נורא תודה על העונה שעברה

התוכנית הבאה של "החמישייה הקאמרית" תהיה גם האחרונה לעונה זו. את העונה הבאה הם יעשו שוב בערוץ 1, שבו מצאו בית חם ותומך, והתוכניות יהיו פוליטיות יותר וגסות פחות

מאת עירית רוזנבלום

"העונה פחות התפשרנו", מסכם עמי עמיר, המפיק יחד עם אריק ברנשטיין את "החמישייה הקאמרית", המגיעה אל סוף העונה שלה ביום שלישי הקרוב. "ההתערבות בערוץ 1 היתה ממש מועטת. תמכו בנו בכל מה שרצינו. גם בערוץ 2 היה לנו חופש, אבל כאן היו גם יותר אמצעים לעשות את הדברים שרצינו לעשות באמת. ההבדל בא לידי ביטוי ויזואלי וגם תוכני. אני לא יודע אם זה תרם להגברת הפופולריות, אבל הצלחנו לחדד את האמירה שלנו ולהגיע מדי פעם לתוצאות שאנחנו אוהבים".

כבר הוחלט באופן עקרוני על שידור עונה נוספת של החמישייה (קרן מור, שי אביבי, רמי הויברגר, מנשה נוי ודב נבון) בערוץ 1, שתחל בדצמבר-ינואר. הכוונה היא לשבץ את התוכנית בשעת צפייה של קהל בוגר יותר, ב-22:00, ולהקפיד לשדר תוכנית חדשה כל שבוע.

החמישייה החלה דרכה בערוץ 2 וזכתה שם לכ-20% צפייה. היום, לפי סקר מוזמן של מינה צמח, שנערך בסוף כל תוכנית, צופים בהם כ-14% מצופי הטלוויזיה. "במבט לאחור", אומר עמיר, "בערוץ 1 היינו פחות לחוצים משאלת הרייטינג והיינו יותר פנויים לחשוב על התכנים.

"השלב הבא הוא להתפתח מבחינה תוכנית וצורנית, לעשות דברים מצחיקים אבל גם קצת שונים". השינוי יבוא כמודמם, שלא תמיד יהיה כמה מערכונים, וגם בצוות הכותבים, שיתרחב. שינוי נוסף יהיה, לדברי עמיר, במקום שאליו מכוונת רוב הבדיחות, והוא כבר לא יהיה המפשעה. התוכנית תהיה רכה יותר ויהיו בה פחות גסויות לשם גסויות. להחלטה זו הגיעו בין השאר לאחר שדנו בתוכנית בכנסת בנוכחות מרדכי קירשנבאום, מנכ"ל רשות השידור, שהודה שיש בעיה "כשהופכים את הגסויות לזאבר".

שי אביבי וקרן מור. עמי אמיר: "הצלחנו להגיע מדי פעם לתוצאות שאנחנו אוהבים"

נושאים פוליטיים, כמו שהועלו בתוכנית השבוע, יטופלו ביתר הרחבה בעונה הבאה. "אנחנו מגלים קצת יותר עניין ולדעתי זו מגמה שקצת תתחזק, גם אם לא תהיה הדומיננטית", אומר עמיר. עוד הוא מדגיש כי העונה הקרובה תהיה קריטית בשבילם בשאלה אם נשמר העניין אצל הכותבים, השחקנים וכמובן הצופים. "אם לא נצליח להשתנות ולעשות דברים חדשים ומרעננים שמאוד יעניינו אותנו, הסיבות הנבונות לעשות את התוכנית לא יהיו יותר".

היום בטלוויזיה / דן דאור

החיים זה לא רק מלפפון

"האוכל האמיתי של סין". ערוץ 2, 01:55

החיפוש אחרי אקזוטיקה בזול, שהביא לערוץ 8 את הסדרה "ערים בסין", הוליד גם את "האוכל האמיתי של סין", סדרה בת 13 פרקים. כמו ב"ערים בסין", גם כאן חתום על הסדרה גוף לא מוכר (לי, ולכל מי ששאלתי), אבל ברור שלשכת הפרסום של משרד התיירות הסיני (של משרדי התיירות בתבלים השונים של סין) עומדת מאחורי שתי הסדרות. התמונה של החיים בסין שמתקבלת משתי סדרות אלה מסולפת כמובן, אבל הסילוף נובע בעיקר מהזיהוך החד והסילוק הגמור של כל הקשר, ולאו דווקא מבידוי מה שנראה על המסך.

הצופה האידיאלי לסדרות אלה הוא לפיכך מי שמכיר די טוב את המציאות של סין כיום, ויכול להעריך גם את הארמנות שבה העלימו אותה, וגם את ההצגה הנקייה של מה שנבחר כמייצג. נקייה בעיקר משום שאין בה שמץ של אירוניה או תחכום. בסדרה על הערים בסין רואים את האתרים הספורים ששרדו או שוחזרו, או ביצועים מודרניים של טקסים שעברו מן העולם לפני מאה שנה. בסדרה על האוכל רואים אוכל והכנת אוכל. בשני המקרים זה אולי לא טלוויזיה גדולה, אבל זה שווה צפייה.

ראיתי רק את שני הפרקים הראשונים של הסדרה על האוכל. פלויד מהבי-בי-סי זה לא, אבל "קול הקפיץ וצווחת הטיגון" (כמו שכתב אשר כרס, לפי מילון אבן שושן) יש שם בשפע. משפחה זו מגואנג'ג'ו אוכלת ארוחת בוקר. ארוחה אופיינית של משפחה אופיינית, מאלה שיכולות להקדיש כמה שעות טובות בבוקר כדי ללכת לשוק, לקנות כיסונים, וביצי אלף שנים, וגבינת סויה (טופו), ואחר כך ללכת הביתה ולקצץ ולטגן ולשפוך סויה ומונוסודיום גלוטומט (אבל אם אתם לא רוצים, תיירים יקרים, אז לא צריך, כי במערב, כידוע יש הרבה קיבות עדינות), ולהמליח את הבוטנים, ולארוז את הלחמניות (חסרות הטעם, אבל את זה לא אומרים), ולהכין את דייסת האורז המימית, ולהוציא את הדגים שטוגנו בערב, ועוד ועוד. יש להניח שיש להם גם זמן לאכול את כל זה וגם קיבה גדולה, שלא לדבר על לא מעט כסף. רק מראה הקיר החשוף והצנרת החלודה מזכירים לנו שהחיים בסין זה לא (רק) מלפפון.

יש הסברים בהירים על הכנה של גבינת סויה וביצים ישנות וכיסונים בשוק, אבל רוב הזמן רואים את הקפיץ והווק ומקלות הערבוב של משפחת זו. הקריין מלווה את הפעולות באנגלית מדורה וחדפה ממעקשים, והמלים סויה, יין, אורז, מונוסודיום גלוטומט, קיצוץ וטיגון נשמעות שוב ושוב כמו כאגטורות.

בפרק השני לוקחים אותנו לאי קטן ומלמדים אותנו להכין מלפפוני ים ממולאים בקציץ בשר אחר; ולתוכניות הבאות מובטחים לנו ביקורים בכמה משוקי המזון היותר גדולים וכמה מהמסעדות היותר יקרות בסין, ומרשמים מאוירים של מנות כמו אפרסקי אלמוות (מין כיסון), המוצים מסצ'ואן, סרטנים מאודים, פילטים של נחש, דים סם וכו'.

קיצורו של דבר, זה מצוין בשביל מי שרוצה ללמוד לבשל. אבל התנועות המיומנות של הקפיץ והמונוטוניות של הקריין, צירוף של יעילות גדולה ושעמום קל, מקנים לתוכנית ערך מוסף שמשרד התיירות אולי לא חשב עליה: היא יפה למדיטציה.

עודפים

טייץ פרחוני לילדות

תצלום: רחל הירש

את בגדי הפעוטות שבתמונה מייצרת חברת הטקסטיל לודז'יה רוטקס, ואפשר לקנות אותם בחנויות המפעל של החברה במחירים נוחים. טייץ פרחוני, סוג א', 95% כותנה, בתוספת סיב סינתטי, באורך שלושה רבעים, המיועד לילדות בנות שנה וחצי עד שנתיים, עולה כעת 19.90 שקל. מאותו בד ובאותו מחיר מוצעים גם מכנסיים קצרצרים עם כיס אחורי. את המכנסיים מייצרת לודז'יה-רוטקס לחברה האמריקאית Too Limited, והם נמכרים בארצות הברית ב-20 דולר.

הטוניקה הוורודה, המוצעת גם בלבן, בסגול ובטורקיז היא מותג פרטי של מייסיס, והיא נמכרת בחנות כ-9.90 דולרים. בחנויות המפעל של לודז'יה-רוטקס אפשר להשיגה, כעודפי יצוא מסוג ב', ב-11.90 שקל בלבד.

רחוב המנור 2, אזור התעשייה חולון; שלמה בן יוסף 17, צומת הצ'ק פוסט, חיפה; העצמאות 26, אזור התעשייה יהוד; העבודה 51, אשדוד.

יעל אפרתי

סרטים חדשים / רוני פרצ'ק

אוכל שתייה גבר אשה

סרטו החדש של אנג לי, שסרטיו הקודמים – "מסיבת נישואין" ו"לדחוף ידיים" – הוצגו בפסטיבלי ירושלים הקודמים ובהקרנות מסחריות. זו דרמה משפחתית שבמרכזה שף מהולל שאיבד את חוש הטעם שלו. הוא חי עם שלוש בנותיו הבוגרות ומנסה לשמור על התא המשפחתי באמצעות ארוחות מרהיבות, שאינן מלהיבות עוד את הבנות. בהדרגה ייפרץ התא הסגור: גם הוא וגם בנותיו יפתחו בחיים חדשים. "אוכל שתייה גבר אשה" הוא סרט על הטקסים שמקרבים בין בני אדם ומסווים את המרחק ביניהם בעת ובעונה אחת. "הכנתי את הסרט כפי שכל שף היה מכין סעודה גדולה. גם אם המוצרים נראים מנוגדים, הכל מתאזן כשהם הופכים יחד לארוחה הרמונית", אומר לי על סרטו. הסרט היה מועמד לפרס האוסקר בקטגוריית הסרט הזר.

קונגו

שניים משותפיו של סטיבן ספילברג, פרנק מרשל (במאי "לחיות" ומפיק "מי הפליל את רוג'ר רביט") והמפיקה קתלין קנדי, חברו ליצירת סרט שבמרכזו אוצר אגדי הנשמר בידי חבורת קופים. מבוסס על ספר מאת מייקל קרייטון ("פארק היורה") ומשתתפים בו פיטר אליוט ("לא פרייר של אף אחד" וסדרת הטלוויזיה "קייט ואלי"), לאורה ליני בתפקיד ראשי ראשון וטים קרי.

תשובות

1. אורחי עיראק.
2. נגרות. פורד, היום בן 53, חזר לקולנוע רק שלוש שנים אחר כך כשחקן משנה בסרט "אמריקן גרפיטי", ומאז כוכבו דורך.

תיאטרון המחול ההולנדי
Nederlands Dans Theater
יִרי קיליאן
פסטיבל של מחול ותיאטרון במשכן לאמנויות הבמה

"אגדי. חגיגה תיאטרלית של יוצר גאון. אסור להחמיץ."
(רות אשל, הארץ)

"רגעים של כישוף."
(ת. חוטר-ישי – ידיעות אחרונות)

5 ריקודים
מחר 13:00 14.7
ש' 21:00 15.7, יום א' 20:30 16.7

NDT 2 להקת הצעירים
יום ו' 20:30 14.7
עין השופט "מגידו" היום 20:30
ירושלים "שרובר" 21:00 15.7

NDT 3 הסולנים הוותיקים
יום ב' 20:30 17.7
ירושלים "שרובר" 21:00 16.7

כרטיסים בקופת המשכן, שאול המלך 19, ת"א, טל. 03-6927777

המשכן לאמנויות הבמה
בית האופרה
הכי טוב ישראכרט
בשיתוף עם "ארטיס"
מחול במשכן

הדרך היחידה לראות את ההצגות הטובות ביותר
בית ליסין - מנוי על הצלחה
תמיד פילדלפיה • אידיוט • לאהוב את ... • ...
177-022-4402
מנויים לועדים: קסטל 03-5444320
תיאטרון בית ליסין
הנחה כנגד כוכבים
הכי טוב ישראכרט

אופנה / שירה ברויאר

סוף עונה אלגנטית

שמלה קלאסית על פי "ווג"

ברוב החנויות הוזלו כבר מכירות סוף העונה, וכדאי לנצל את ההנחות הרבות להעשרת המלתחה. העונה המכירות כדאיות במיוחד מפני שהמבצע הטיב בחנויות מאפשרים קנייה טובה שתחזיק עד לשנה הבאה, וודאי תסייע להתחיל את הסתיו עם בגד שימושי. בקניות סוף העונה מומלץ לדבוק בעיקרון האיכות על פני כמות: עדיף פריט אחד באיכות גבוהה, שאחוזי ההנחה מאפשרים את קנייתו, על פני כמה פריטים שייבלעו בתוך הערימה הקיימת ויראו מיושנים גם בעונה הבאה.

אם קניית בגדים בתחילת עונה מלווה בדרך כלל בהתלהבות ובהיסחפות אחר דחפים וחשקים פתאומיים, קניות סוף העונה נושאות לרוב אופי מחושב יותר. השיקול המנחה, מעבר למידת היופי וההתאמה, צריך להיות, האם יתאים הבגד גם בעונה הבאה. השאלה רלוונטית במיוחד בהתחשב בכך שקצב תחלופת המגמות המטורף של השנים האחרונות עומד להתחלף בגישה יציבה מעט יותר.

עד לזמן האחרון מידת השפעת הרחוב על האופנה היתה גדולה. הגראנג' של ראשית שנות התשעים היה התופעה הבולטת, השפעותיו לא שככו במהרה גם כשהסגנון הוכרז "פאסה". המעצבים הושפעו מסגנונות שצמחו ברחוב, מגלי נוסטלגיה למראה הפריקי של שנות השבעים ומהשפעות שמקורן בתנועות אוונגרדיות (מרס והדה־קונסטרוקטיביזם, התנועות לקידום מחזור והמחאה) ופריחתו של מראה הפוסט־פאנק מלפני שנתיים. מגמות אופנה נוצרו, קרסו והתחלפו בקצב גובר. סגנונות נולדו ברחוב, במועדונים ובווידיאו־קליפים באמ־טי־וי והכתיבו אופנה. קהל היעד נעשה צעיר יותר ויותר. נוצרה אופנה רדופת זמן, מוגבלת לצרכנים צעירים ובעלת טווח חיים קצר־צר.

בשנתיים האחרונות החלו להגיע השפעות אחרות, מכיוון שונה לחלוטין – השפעות שמקורותיהן בסגנונות הקלאסיים, המתחזקים בדרך כלל ממילא לקראת הסתיו. אלגנטיות מהזן הישן והטוב, ששרד לאורך השנים, מתחדשת לא רק בתפקיד "הדבר הבא" אלא כגישה הפותחת את האופנה לפני קהל גדול יותר של נשים, המעדיפות בגדים "אמיתיים" יותר. הסגנון הזה מורכב מאלמנטים של קלאסיקה ואלגנטיות, בשילוב הבצוי בין פשטות לאיכות – כזה שהנציחו נשים כמו אודרי הפבורן, ג'קי אונסיס וגרייס קלי. בגדים מחויטים, גזורים בקווים נקיים, נשיים, שמרניים ועשויים באיכות גבוהה הם המסר לעונה הבאה.

קניות סוף עונה נבונות יהיו איפוא כאלה שיענו על הקריטריונים של איכות, גזרה קלאסית וצבעוניות בסיסית: שחור ולבן, אוף־וייט ואדום (שיהיה צבע אופנתי בולט בחורף). הפריטים יכולים להיות חליפות ז'קט עם מכנסיים או חצאית מקולקציית הקיץ, העשויות בדים קלים שעכשיו הם מדי ללבוש ובסתיו יתאימו יותר למזג האוויר. שמלות קטנות עם או בלי שרוולים, שאפשר ללבוש בתוספת ז'קט כשנעשה קר יותר, הן הימור בטוח.

מכנסיים מחויטים מבד טוב בגזרה קלאסית ישרה או מתרחבת מעט יהיו שימושיים, וכמוהם גם חולצות צווארון, וכמובן וסטים – המאפשרים משחק הרכבה מגוון בתוספת חולצות וז'קטים. אורך השמלות והחצאיות הוא האורך הישן, הנע סביב הברך.

"ווג", ירחון האופנה האמריקאי, חילק את המגמות השונות בגישה הקלאסית החדשה לארבע. בין הקלאסיקה הבסיסית המחודשת, המינימליזם הנקי־קפדני ומראה הרטרו הנוסטלגי, המבוסס על סגנונות העבר, נשמר מקום גם למראה הרומנטי – וזה מאפשר עדיין רכישת שמלות עדינות מבדים מתנפנפים ופרחוניים.

ילד מזדקן

בשבוע הבא ייצא לחנויות התקליטים האלבום "מסעותי עם עצמי" של "איפה הילד". האלבום הראשון של הלהקה, "זמן סוכר", נמכר ביותר מ־30 אלף עותקים, וכך גם השני, "שרים".

חברת הד ארצי יצרה לזמי רודנר, הסולן וכותב הטקסטים, תדמית של "הרוקר האינטליגנט", והוא מצדו עושה הכל כדי להתאים לתפקיד. עם ההאזנה לאלבום השלישי מתעורר החשש שמישהו הפריז, והדימוי הזה עלול להזקין את "איפה הילד" מוקדם מדי.

חברת התקליטים, כרגיל, לא מתעניינת במיוחד בנימים הדקים של הקריירה, ושם כבר שמחים להפך את "איפה הילד" למין קונצרן. האלבום החדש ייצא גם בפורמט סידי־רום, האלבום וההופעות ייצאו בחסות "מרלבורו מיוזיק" והכי חשוב – מסע קידום המכירות של האלבום ייערך, לראשונה בישראל, גם בבתי קולנוע, במרתון של שלושים שניות. חברת התקליטים אפילו מנהיגה על הלהקה "את המהפך בעקבות ההשמעות והמכירות שעורר בסלילת הדרך לגל הגדול של להקות צעירות שאנו מבדרים" (ציטוט מהודעה לעיתונות). ועוד מעט יזמנו את רודנר ועמיתיו לקבלת פנים בבית הנשיא.

מי שבכל זאת רוצה להתייחד עם אלבום חדש של אנשים צעירים, יוכל להתענג בבית על הטקסטים המהודרים עד דיכאוניים של רודנר, בלי הערורים הנלווים, מהשבוע הבא.

מיכל מלמד

מוצרט וסליירי בביצוע מקסים

דיסקים קלאסיים

נתן דונביץ

מאז "אמדיאוס", המחזה והסרט, כרוכים מוצרט וסליירי זה בזה לא רק בתודעת הקהל, אלא גם בדיסקים משותפים: מוצרט בשל יפי יצירותיו, וסליירי כדי לספק את הסקרנות. אנטוניו סליירי, שתואר במחזה של שפר כמלחין נעדר כל כישרון, כתב כמה יצירות חביבות, שיש בהן גם רגעים יפים באמת. אחת היצירות המפורסמות יותר שלו היא הקונצ'רטו הכפול לחליל, לאבוב ולתזמורת. סגנונו מזכיר לרגעים את מוצרט, אך ברגעים אחרים הוא זוויתי יותר ומורתי פחות ממנו, בעיקר בליווי התזמורתי. בשנות השישים הקליטו את הקונצ'רטו שניים מגדולי הנשפנים – החלילן אורל ניקולה והאבובן היינץ הוליגר – עם התזמורת הסימפונית של במברג, בניצוחו של פיטר מאג. ביצוע מקסים.

ודויטשה גרמופון צירפה עתה את הקונצ'רטו הכפול של סליירי לשני הקונצ'רטי לחליל ולתזמורת של מוצרט, בביצועים יפים, גם הם בהקלטות משנות השישים. בקונצ'רטו הראשון, בסול מז'ור ק' 313, מנגן אחד החלילנים הבולטים של אותן שנים, הנס מרטין לינדה, עם התזמורת הקאמרית של מינכן בניצוחו של הנס שטדלמאייר. בקונצ'רטו השני, הקונצ'רטו ברה מז'ור ק' 314, מחלל אורל ניקולה עם תזמורת המיתרים של פסטיבל לוצרן בניצוחו של רודולף באומגרטנר. שני הקונצ'רטי בביצועים יפים, אך השני – בביצועם של ניקולה ובאומגרטנר, שני מוסיקאים רגישים ומוסיקליים להפליא – מצטייר לי כביצוע מופת. ההקלטות המקוריות של שלוש היצירות שופצו עתה שיפוץ רב והן מוצעות בדיסק זול. כמעט 66 דקות (דיסק דויטשה גרמופון בסדרת "דוננס", ADD, במחיר כ־37 שקל, 427211).

פניני המאה ה־18

עוד דיסק מקסים של מוסיקה לחליל בהקלטות משנות השישים: ז'אן פייר רמפל הקליט בימי השיא שלו חמישה קונצ'רטי לחליל ולתזמורת מאת ארבעה מלחינים צרפתים ומלך פרוסי אחד, בני המאה ה־18: יוהן יואכים קוואנץ הצרפתי (שחי בגרמניה) ותלמידו פרידריך הגדול, מלך פרוסיה; ז'אק לוואליה, ז'אק כריסטוף נודו ופרנסואה דווין. את רמפל מלווה תזמורת "אנטיקה מוסיקה" מפאריס בניצוחו של ז'אק רוסל.

בעלון הנלווה לדיסק אין אפילו מלה אחת על המלחינים ועל יצירותיהם; הטקסט כולו מוקדש למעלותיו המוסיקליות של רמפל. חבל ומחור, כי אפילו עלונים המצורפים לדיסקים זולים וסופר־זולים מכילים מידע כלשהו על היצירות. על אחת כמה וכמה בדיסק כמו זה, המוצע במחיר ביניים.

חמשת המלחינים היו חלילנים, וכתבו בעיקר יצירות לכלי שניגנו בו. קוואנץ היה הבולט והפורה שבהם. בשבתו בפרוסיה, בדרזדן במיוחד, הלחין עשרות יצירות לחליל. הקונצ'רטי אינם יצירות גדולות – בחשיבותם או באורכם – אך חלילו של רמפל הופך אותן למתרדות אבני חן. כמה מהיצירות הוד רמפל הקליט כעבור יותר מעשרים שנה, אך נגינתו בעשור האחרון אינה וירטואוזית כשהיתה. הדיסק הוא חוויה מקסימה לשוחרי החליל. איכות הצליל המשופר משובחת (דיסק פיליפס בסדרת "סולו", ADD, במחיר ביניים, 442662).

החליל של ויוולדי

באחרונה נוספו כמה דיסקים יפים למבחר יצירותיו של אנטוניו ויוולדי לחליל ולכלי נשיפה אחרים. בולטים במיוחד ביצועים בכלי התקופה. עתה מוצעים בדיסק במחיר ביניים ששת הקונצ'רטי לחליל ולתזמורת אופ' 10 של ויוולדי בנגינת החלילן סטיוון פרסטון, עם נגני האקדמיה למוסיקה עתיקה בלונדון, בניצוחו של כריסטופר הוגווד. ההקלטות משנות השבעים. בין ששת הקונצ'רטי שלושה מפורסמים במיוחד – "הסופה בים", "הלילה" ו"החוחית". נגינה מן היפות ביותר, בכלי הבארוק, מומלצת מאוד. ההקלטה המקורית היתה עילאית במושגי אותן שנים, ותקליטור היא נשמעת מצוין. כ־52 דקות (דיסק לאוזו־ליר מאנגליה, ביבוא הליקון חולון, ADD, במחיר ביניים, 444163).

דיסק טרי טרי, יפה להפליא, של יצירות ויוולדי: נגני "האינגליש קונסורט" בניצוחו של טרוור פינוק מנגנים שבעה קונצ'רטי לכלי נשיפה מעץ ולתזמורת מיתרים. הם פותחים בקונצ'רטו למיתרים, וממשיכים ביצירות לכלי נשיפה שונים: בקונצ'רטו לאבוב בדו מז'ור מנגן האבובן המצוין פול גודווין. בקונצ'רטו לבסון בפה מז'ור מנגן, נפלא, האיטלקי אלברטו גראצי. האנסמבל משמיע גם את הקונצ'רטו לכינור, שתי חליליות ושני אבובים בסול מינור, המכונה "הקונצ'רטו לתזמורת דרזדן". בהמשך, הקונצ'רטו לחלילית בדו מינור בנגינת פיטר הולסמן, והתכנית מסתיימת בקונצ'רטו לשני כינורות ושני צ'לי, בנגינת חברי התזמורת. פינוק מנצח ומלווה בצ'מבלו ובעוגב. תכנית שכולה ויוולדי יכולה, במקרים לא מעטים, להיות קונצרט חדגוני ומשמים. פינוק הצליח, עוד בטרם נשמע הצליל הראשון, להרכיב תכנית מגוונת ומסקרנת שתבטיח האזנה רצופה לדיסק כולו. הנגינה מלאת חיים, האווירה הטובה נוצרת כבר בנגינת הקונצ'רטו הפותח, בסול מינור. ההקלטה בשיטת 4D עילאית (דיסק ארכיב מגרמניה, ביבוא הליקון חולון, DDD, במחיר מלא, 445839).

ודיסק סופר־זול של קונצ'רטי לכלי נשיפה מאת ויוולדי: "נקסוס", המרחיבה את הקטלוג שלה בתנופה אדירה ובכל הכיוונים, תנבה גם את "אוסף ויוולדי" שלה. בדיסק האחרון לפי שעה מקבץ של שבעה קונצ'רטי לכלי נשיפה מעץ ומתכת, עם נגני הסימפוניה של העיר לונדון, ועם המנצח ניקולס קריימר, המנגן בצ'מבלו. בתוכנית קונצ'רטי לשתי קרנות, לשני חלילים, לשתי חצוצרות, לשני אבובים, לאבוב ובסון ועוד. תוכנית מגוונת, בביצועים יפים (אך לא תמיד מלוטשים עד תום) של חברי התזמורת, וניצוח ערני של קריימר, שהיה צ'מבלן בכמה מהתזמורות הקאמריות הטובות של בריטניה. הקלטה דיגיטלית טובה. במחיר הזה, דיסק אטרקטיבי מאוד (דיסק נקסוס, DDD, במחיר 30 שקל, 8.553204).

רדיו

קול המוסיקה

06.06 שדרית מוסיקלית
08.05 קונצרט בוקר. מוצרט: הפתיחה "משוד ואיגר" / אריך קונצל. הנדל: קונצ'רטו בפה מז'ור לכנור ולתזמורת, אופ. 75 (קלאוס טננר/ גביל פרינר). שומאן: הסימפוניה ברה מז'ור. מנדלסון: סימפוניה מס' 4 בלה מז'ור, אופ. 90, "האיטלקית". רחמנינוב: קונצ'רטו מס' 3 ברה מינור לפסנתר ולתז. אופ. 30 (ולדימיר הורוביץ/ פיל. ניו־יורק/ יוג'ין אורמנדי). ברהמס: סימפוניה מס' 3
11.57 ניגון שיר. אהרון שבתאי – "הלב"
12.00 שעתיים בצהריים עם מרטין הוד. פרקי מוסיקה מוכרים וחדשים
14.06 הדרך. צלילים וקולות בעקבות הזמן
15.00 הקול פתוח. מבחר של המוסיקה
16.00 אנסמבל. ביום הראשון: "לגולי המעיד" – שיר הלל (הליאור אנסמבל). מוקסמודרנה. רביעיה בפה מז'ור לכלי קשת, אופ. 2/77 (רביעיית מוזאיק)
(1923) 24.618 קורסה', ק. (מחפ. הקאס. ההלנדית/ פטיס באנר/ מ. קופקה. שומאן: פנטסיה בדו מז'ור, אופ. 17 (אלפרד ברנדל). ראוול: סונטה לכינור ולצ'לו
18.00 תקליטורים חדשים. "פרטל לכל כיס" – מוסיקה כלית וקולית. שוסטקוביץ': רביעיה מס' 3 בפה מז'ור, אופ. 73
20.06 מאולם הקלטות. ראוול: חמישה שירים. גראנאדוס: חמשה שירים
21.00 ענבים, הגיגות, סירנות. צפירה לונקר ושלמה ישראלי מארחים יצירות ויוצרים
22.57 ניגון שיר. "האיש עם הגיטרה הכחולה"
23.00 מבחר התקליטיה (ש.ח)

רשת א'

06.06 שירים עבריים
08.05 פתחים באלף. מבין בוקר. המבין בכלל פינות שונות, קריאני נפש, מכומים מייעצים ועוד
12.05 קודראות
13.00 חדשות באנגלית ובצרפתית
13.05 הזמנות ספרותיות
14.05 ערב יותר. שמירה אימבר
15.05 ופעם אלף אלף
16.05 אמבות באלף
17.05 הנה. כני הכל
18.00 חדשות ותוכניות באנגלית ובצרפתית
19.05 יומן מורשת
20.00 עד סיפור אחד. נגה צוד
20.15 הכל מורשת
22.05 פנים אל פנים (ש.ח)
23.05 סיפורי סבתא. יצחק נוי

רשת ב'

06.06 הבוקר הזה
08.05 עניין אחר. דליה יאיר
10.05 הכל דיבורים. שלי יחימוביץ
12.05 בצהרי היום
14.05 הערב קסם
15.00 יומן הדין
15.45 עיתונות ודין. יואל רפל
16.05 צבע הכסף. עמית דרורי
17.05 חמש אחרי הצהריים
18.05 היום הזה
19.05 מגלגלים כספים. אלכס הלקן
20.30 שירים עבריים
22.05 בהגשה אישית. נאוה גוריון
23.05 כל היום מוסיקה
24.15 שבים ביום וכל אחד להדה. יובב כץ

רשת ג'

06.06 הכל פתוח
07.05 אקטן גימל
09.05 אבר סכבים
10.05 כשמש הצפים
11.05 מגדי הזכרמנן
12.05 אפגה. גיל שטר
14.05 כאם היום. שלום אביאב
15.00 הולה הדין. דודי הדר
16.05 קשטת הלהיטים
18.05 קסמים
19.05 קלבב. עמר מהקן
21.05 אחרת בכהל הבוהה
22.05 שיר לאותנו
23.05 בדרך אל הפאב

גלי צה"ל

05.02 בוקר טוב צה"ל
06.00 פוקחים עין
07.00 בוקר טוב ישראל
08.05 מה בוער. רזי ברקאי
10.05 נכון לעכשיו. גיא זוהר
12.50 בילוי היום. גיא פינס
13.00 בצהרי היום
13.15 פוסל בספק. תכנית עם להקת איפה הילד בהופעת כבוד. של כרמן
15.05 יש עם מי לדבר
16.05 ארבע אחה"צ. שירים
17.00 ערב טוב ישראל
18.05 האפת סתר. רזי ברקאי
18.45 הכסף עשרה קטנות
19.05 שעה קלה על כלכלה
19.30 אנציקלופדיה משודרת. ורוח הבינה. תג הרוחות.
20.00 חדשות עודך 2
20.30 דרך הדגלים. מבחן ארץ ישראל
21.05 ציפור הנפש
22.05 ויטמינים. מוסיקה
23.05 – 24 היום שהיה
24.00 יומן חצות
24.10 ציפורי לילה. הורן נשר
02.00 לא רוצים לישון

גלגל"צ

07.05 פריחה בודד
09.05 אוטוסטרדה
11.05 מירוה אודה. אדי שמאר
13.05 מהוה לדרך. אורלי יניב
14.05 נחהת באויפוק
15.05 כותיים בשלוש
16.05 הכם בבכביים. רון לייגנל
18.05 גלגלאה. לאה עין
20.05 מהות להמרה
22.05 גופים לחיבור
24.05 יצאתי אם. רון לייגנל

קולנוע

תל אביב

גורדון המחודש – ממפר קפה. 20.00, 22.00. האצוהיר קייק. 18.00
גן העיר – פריסיליה – מלכת המדבר. 14.30, 17.00, 19.30, 21.45
גת – בומן שישות. 17.00, 19.30, 21.50
דיזנגוף 1 – סמאריטיס. 11.00, 13.10, 15.20, 17.30, 19.45, 22.00
דיזנגוף 2 – עין הדוכים תמים. 11.00, 13.00, 15.00, 17.00, 19.45, 22.00
דיזנגוף 3 – אבודיי. 11.00, 12.40, 14.20, 16.00, 17.40. שמש בודרית. 19.15. הסלכה פרנה. 22.00
הוד 1 – קספר. 11.30, 13.30, 17.00, 19.30, 22.00
הוד 2 – גברים בצר. 17.00, 19.30. ריצ'י ריץ'. 11.30, 13.30. 22.00
הוד 3 – תשקה חדרשים. 22.00. אינדיאני בעיר. 11.30, 13.30, 17.00, 19.30
הוד 4 – אהבה ומוקה. 17.00, 19.30, 22.00. קנקים קטנים. 11.30, 13.30
חן 1 – כת לוחות 3. 19.25, 21.50. סוקתנטם. 11.00, 13.00, 15.00, 17.00
חן 2 – סוקתנטם. 19.30, 21.50. מאווז ריינברס. 11.00, 13.00, 15.00, 17.00
חן 3 – כנונות מירוית. 19.30, 21.55. כת לוחות 3. 11.00, 14.30, 17.00
חן 4 – מפושים בלי הפסקה. 11.00, 13.00, 15.00, 17.00, 19.30, 21.50
חן 5 – סמורות זולה. 16.15, 19.05, 21.55. מלאכים בהשישה. 11.00, 13.15
מילת 1 – פורסט גאמפ. 16.30, 19.15, 22.00
מילת 2 – בירסת מדאויני. 17.00, 19.30, 22.00
לב 1 – רגב רי. 16.30, 19.15, 22.00. מירושר של המלך בורוב. 11.15, 13.10, 15.10, 17.15, 19.45, 22.00, 24.20
לב 2 – חברים לרצה. 11.30, 13.30, 15.30, 17.30, 19.45, 22.00, 24.20
לב 3 – חושת של תקוה. 12.40, 16.55, 19.30, 22.00, 24.20. הורים בחממת. 11.00, 15.15
לב 4 – ליאון. 13.30, 15.30, 22.00, 24.20. מריצאות. 11.00, 19.20. הורים בחממת. 17.30
ליגוד – תמונות קצרות. 21.15. קליפים מפל הדורים. 17.30, 19.30
מוזיאון – ותבנים. 17.00, 20.00, 22.00
פאר 1 – קספר. 11.30, 13.30, 17.00, 19.30, 22.00
פאר 2 – התנתונה של מירויאל. 13.45, 17.00, 19.30, 22.00. מארק תורה. 11.30
פאר 3 – תשקה חדרשים. 17.00, 19.30, 22.00. אבנהמכות. 11.30, 13.30
פאר 4 – אינדיאני בעיר. 11.30, 13.30, 17.00, 19.30, 22.00
פאר 5 – אמנה המרנטקה הבוכה הקודת. 17.00, 19.30, 22.00. הסלרכבות. 11.30, 13.30
צפון – רצח מדרגה ראשונה. 19.30, 21.50. של המנביב הקום. 17.00
רב־אור 1 – שמשים בחולים. 17.00, 19.30, 21.55
רב־אור 2 – אד חרה. 17.00, 19.30, 21.55
רב־אור 3 – ארבעה תזבות ולוייה אחת. 17.00, 19.30, 21.55
רב־אור 4 – מוררים בלבבר. 17.00, 19.30, 21.50
רב־אור 5 – לפני הזריחה. 17.00, 19.30, 21.50
שחף 1 – התנתונה של מירויאל. 17.00, 19.30, 22.00
שחף 2 – הקלחה הזמנות. 17.00, 19.30, 22.00
תל־אביב 1 – התגרצות. 17.00, 19.30, 22.00
תל־אביב 2 – פיטה מנצרקה. 17.00, 19.30, 22.00
תל־אביב 3 – קספר. 17.00, 19.40, 22.00

ירושלים

גיל 1 – קספר. 11.30, 13.30, 16.00, 18.00, 20.00, 22.00
גיל 2 – התנתונה של מירויאל. 18.00, 20.00, 22.00. אבודיי. 11.30, 13.30, 16.00
גיל 3 – רצח מדרגה ראשונה. 22.00. אינדיאני בעיר. 11.30, 13.30, 16.00, 18.00, 20.00
גיל 4 – סמאריטיס. 11.30, 13.45, 16.50, 19.20, 22.00
גיל 5 – עין הדוכים תמים. 11.30, 13.30, 17.00, 22.00
גיל 6 – התגרצות. 11.30, 13.45, 17.00, 19.30. תשקה חדרשים. 22.00
גיל 7 – מירושר של המלך בורוב. 19.30, 22.00. עקנים קטנים. 11.30, 13.30, 16.00, 18.00
גיל 8 – חברים לרצה. 18.00, 20.00, 22.00. ריצ'י ריץ'. 11.30, 13.30, 16.00
חן 1 – כת לוחות 3. 19.25, 21.55. מוקתנטם. 17.00. מגורים סיפור. 11.00, 13.10
חן 2 – כת לוחות 3. 19.25, 21.55. סוקתנטם. 11.00, 12.55
חן 3 – סוקתנטם. 19.30, 21.50. מאווז ריינברס. 11.00, 12.55, 17.00
חן 4 – מלאכים בהשישה. 11.00
חן 5 – כנונות מירוית. 19.30, 21.50. מפושים בלי הפסקה. 11.00, 17.00
חן 6 – שמשים בחולים. 19.30, 21.50. המכון המטולא. 11.00, 17.00
חן 7 – בומן שישות. 19.30, 21.50. כת לוחות 3. 11.00, 17.00
ראשמון – הסלכה פרנה. 21.50

חיפה

אורלי – שמשים בחולים. 19.00, 21.20
סינמה קפה מוריה – מירושר של המלך בורוב. 19.30, 21.30
סינמה קפה עמנר – חושת של תקוה. 19.00, 21.20. הוכבים. 21.30. פורסט גאמפ. 19.00
רב־אור 1 – בומן שישות. 19.00, 21.20. מאווז ריינברס. 11.00, 12.55, 17.00
רב־אור 2 – כנונות מירוית. 19.00, 21.25. מלאכים בהשישה. 11.00, 16.45
רב אור 3 – אד חרה. 19.00, 21.25. בומן שישות. 16.45. נשים קטנות. 11.00
רב חן 1 – כת לוחות 3. 19.00, 21.20. סוקתנטם. 11.00, 17.00
רב חן 2 – סוקתנטם. 19.15, 21.25. כת לוחות 3. 11.00, 16.30
רב מור 1 – סוקתנטם. 19.15, 21.20. מפושים בלי הפסקה. 11.00, 12.55, 16.50
רב מור 2 – כנונות מירוית. 19.00, 21.20. מגורים סיפור. 11.00, 16.30
רב מור 3 – שמשים בחולים. 19.00, 21.20. כת לוחות 3. 11.00, 16.45
רב מור 4 – כת לוחות 3. 19.00, 21.30. סוקתנטם. 11.00, 12.55, 15.00, 17.00
רב מור 5 – בומן שישות. 19.00, 21.20. מאווז ריינברס. 11.00, 12.55, 15.00, 17.00
רב מור 6 – המודרים הקמנים. 21.20. מאווז ריינברס. 19.00
רב מור 7 – חושת של תקוה. 18.40, 21.20. חושה בחוזעלים. 11.00, 16.40

אור־יהודה

גיל 1 – סמאריטיס. 11.30, 17.00, 19.30, 22.00
גיל 2 – קספר. 11.30, 17.00, 19.30, 22.00
גיל 3 – מאווז ריינברס. 11.30, 17.00, 19.30. גברים בצר. 22.00
גיל 4 – חושת של תקוה. 22.00. אינדיאני בעיר. 11.30, 17.00, 19.30

אשדוד

גיל 1 – סמאריטיס. 11.00, 17.00, 19.30, 22.00
גיל 2 – קספר. 11.00, 17.00, 19.30, 22.00
גיל 3 – מאווז ריינברס. 11.00, 17.00. אירנה יש. 19.30. תשקה חדרשים. 22.00
גיל 4 – חושת של תקוה. 19.30, 22.00. עקנים קטנים. 11.00, 17.00
גיל 5 – עין הדוכים תמים. 11.00, 17.00, 19.30, 22.00

אשקלון

גיל 1 – קספר. 11.30, 17.00, 19.30, 22.00
גיל 2 – סמאריטיס. 11.30, 17.00, 19.30, 22.00
גיל 3 – רצח מדרגה ראשונה. 19.30, 22.00. עקנים קטנים. 11.30, 17.00
גיל 4 – גברים בצר. 22.00. אינדיאני בעיר. 11.30, 13.30, 17.00, 19.30
גיל 5 – עין הדוכים תמים. 11.30, 17.00, 19.30, 22.00
חן 1 – בומן שישות. 19.30, 21.50. של מלבים הנבנים. 11.00, 17.00
חן 2 – המודרים הקמנים. 19.30, 21.50. מפושים בלי הפסקה. 11.00, 17.00
חן 3 – כת לוחות 3. 11.00, 17.00, 19.25, 21.55
חן 4 – חושת של תקוה. 19.20, 21.55. מגורים סיפור. 11.00, 17.00
חן 5 – כנונות מירוית. 19.25, 21.55. מאווז ריינברס. 11.00, 17.00

בת-ים

חן 1 – סמאריטיס. 19.25, 21.55. מאווז ריינברס. 17.00. מפושים בלי הפסקה. 11.00, 12.55
חן 2 – כת לוחות 3. 17.00, 19.25, 21.55. מאווז ריינברס. 11.00, 12.55
חן 3 – בומן שישות. 19.30, 21.50. של מלבים הנבנים. 11.00, 12.55, 17.00
חן 4 – קספר. 11.00, 13.00, 17.00, 19.30, 21.50
חן 5 – עין הדוכים תמים. 19.30. כנונות מירוית. 21.55. אבודיי. 11.00, 13.00, 17.00
חן 6 – רצח מדרגה ראשונה. 21.50. אינדיאני בעיר. 11.00, 17.00, 19.30
חן 7 – עין הדוכים תמים. 11.00, 13.00, 17.00, 21.50. כנונות מירוית. 19.30

הרצליה

אודיטוריום דניאל – מירושר של המלך בורוב. 19.30, 21.30
תמדין 1 – אד חרה. 19.30, 22.00
תמדין 2 – בתוח המעטפיה הוורוקה. 19.30, 22.00
טמאר 1 – קספר. 11.00, 13.15, 17.00, 19.30, 21.50. כת לוחות 3. 11.00, 13.15, 17.00
טמאר 2 – סמאריטיס. 19.30, 21.50. מאווז ריינברס. 11.00, 13.15, 17.00
טמאר 3 – כת לוחות 3. 17.00, 19.30. אינדיאני בעיר. 11.00, 13.00, 22.00

חדרה

לב 1 – כת לוחות 3. 17.00, 19.35, 22.00. מאווז ריינברס. 10.30, 12.30
לב 2 – קספר. 10.30, 12.30, 16.30, 20.00, 21.45
לב 3 – בומן שישות. 17.00, 19.20, 22.00
לב 4 – אינדיאני בעיר. 10.30, 12.30. סקילס. 10.30, 19.20, 22.00. מאווז ריינברס. 16.30, 18.15

חולון

גיל 1 – סמאריטיס. 11.30, 13.45, 17.00, 19.30, 22.00
גיל 2 – עין הדוכים תמים. 11.30, 13.30, 17.00, 19.30, 22.00
גיל 3 – חברים לרצה. 17.00, 19.30, 22.00. מארק דוהרה. 11.30, 13.45
גיל 4 – רצח מדרגה ראשונה. 17.00, 19.30, 22.00. אנבהמכות. 11.30, 13.30
גיל 5 – תשקה חדרשים. 19.30, 22.00. עקנים קטנים. 11.30, 13.30, 17.00

כפר-סבא

גיל 1 – קספר. 11.30, 13.30, 17.00, 19.30, 22.00
גיל 2 – בומן שישות. 20.00, 22.00. מאווז ריינברס. 11.30, 13.30, 17.00
גיל 3 – תשקה חדרשים. 22.00. סמאריטיס. 11.30, 13.45, 17.00, 19.30
גיל 4 – כת לוחות 3. 11.30, 13.30, 17.00, 19.30, 22.00
גיל 5 – רצח מדרגה ראשונה. 19.30, 22.00. אינדיאני בעיר. 11.30, 13.30, 17.00
גיל 6 – התנתונה של מירויאל. 19.30, 22.00. אבודיי. 11.30, 13.30, 17.00
גיל 7 – עין הדוכים תמים. 11.30, 13.30, 17.00, 19.30, 22.00

נס-ציונה

גיל 1 – קספר. 11.30, 13.30, 17.00, 19.30, 22.00
גיל 2 – תשקה חדרשים. 22.00. סמאריטיס. 11.30, 13.45, 17.00, 19.30
גיל 3 – התנתונה של מירויאל. 19.30, 22.00. אבודיי. 11.30, 13.30, 17.00
גיל 4 – עין הדוכים תמים. 11.30, 13.30, 17.00, 19.30, 22.00

נתניה

גיל 1 – קספר. 11.30, 13.30, 17.00, 19.30, 22.00
גיל 2 – סמאריטיס. 11.30, 13.45, 17.00, 19.30, 22.00
גיל 3 – התנתונה של מירויאל. 19.30, 22.00. אבודיי. 11.30, 13.30, 17.00
גיל 4 – חברים לרצה. 19.30, 22.00. אינדיאני בעיר. 11.30, 13.30, 17.00
גיל 5 – עין הדוכים תמים. 11.30, 13.30, 17.00, 19.30, 22.00
חן 1 – כת לוחות 3. 19.25, 21.55. מוקתנטם. 11.00, 12.55, 17.00
חן 2 – בומן שישות. 19.30, 21.50. מפושים בלי הפסקה. 11.00, 13.00, 17.00
חן 3 – סוקתנטם. 19.30, 21.50. מאווז ריינברס. 11.00, 12.55, 17.00
חן 4 – כנונות מירוית. 19.25, 21.55. מגורים סיפור. 11.00, 13.15. כת לוחות 3. 17.00

ערד

סמאר 1 – התנתונה של מירויאל. 19.20, 21.50. אינדיאני בעיר. 11.30, 17.00
סמאר 2 – גברים בצר. 19.15, 21.45. עקנים קטנים. 11.30, 17.00
סמאר 3 – מאווז ריינברס. 11.30, 17.00, 19.15. כנונות מירוית. 21.45

פתח-תקוה

היכל 1 – כת לוחות 3. 17.00, 19.30, 22.00. מאווז ריינברס. 11.30
היכל 2 – קספר. 11.30, 17.00, 19.30, 22.00
היכל 3 – סמאריטיס. 17.00, 19.45, 22.00. אבודיי. 11.30
רם 1 – עין הדוכים תמים. 17.00, 19.30, 22.00
רם 2 – חושת של תקוה. 16.30, 19.15, 22.00
רם 3 – רצח מדרגה ראשונה. 22.00. אינדיאני בעיר. 17.00, 19.30

קריות

קרין 1 – קספר. 11.00, 13.15, 16.45, 19.00, 21.30
קרין 2 – עין הדוכים תמים. 11.00, 13.15, 16.45, 19.00, 21.30
קרין 3 – אבודיי. 11.00, 13.15, 16.45, 19.00
קרין 4 – תשקה חדרשים. 21.30. אבנבהמכות. 11.00, 13.15, 16.45
קרין 5 – גברים בצר. 11.00, 13.15, 16.45, 19.00, 21.30. התגרצות. 21.30
קרין 6 – התנתונה של מירויאל. 16.45, 19.00, 21.30
קרין 7 – סמאריטיס. 11.00, 13.15, 16.45, 19.00, 21.30. חברים לרצה. 19.00
קרין 8 – אינדיאני בעיר. 11.00, 13.15, 16.45, 19.00
קרין 9 – רצח מדרגה ראשונה. ר' 21.30, 24.00. מוצ"ש 21.00, 23.30. א'-ה' 19.00, 13.30. ריצ'י ריץ'. ר' 11.00, 19.00. שבת 11.00, 13.15, 16.45, 18.45. א'-ה' 11.00, 13.15, 16.45

ראשון-לציון

הזהב 1 – קספר. 11.30, 13.30, 17.00, 19.30, 22.00
הזהב 2 – קספר. 17.00, 19.30, 22.00. ריצ'י ריץ'. 11.30, 13.30
הזהב 3 – בומן שישות. 19.30, 22.00. אבודיי. 11.30, 13.30, 17.00
חן 1 – כת לוחות 3. 19.25, 21.50. מוקתנטם. 11.00, 12.55, 17.00
חן 2 – כנונות מירוית. 21.55. שמשים בחולים. 19.25. מפושים בלי הפסקה. 11.00, 17.00
חן 3 – סוקתנטם. 19.30, 21.50. מאווז ריינברס. 11.00, 12.55, 17.00
חן 4 – בומן שישות. 19.30, 21.50. כת לוחות 3. 11.00, 17.00
סמאר 1 – התנתונה של מירויאל. 19.30, 22.00. מאווז ריינברס. 11.30, 13.30, 17.00
סמאר 2 – נשיקת מוות. 22.00. אינדיאני בעיר. 11.30, 13.30, 17.00, 20.00
סמאר 3 – כת לוחות 3. 11.15, 13.30, 17.00, 19.30, 22.00
סמאר 4 – כת לוחות 3. 22.00. אבנה המנוקה הנבוי הקודת. 18.30, 20.15. מגורים סיפור. 11.15, 13.30, 16.40

ר"ג-גבעתיים

אאודים 1 – סמאריטיס. 17.00, 19.25, 21.55
אאודים 2 – המודרים הקמנים. 17.00, 19.30, 21.50
אאודים 3 – כנונות מירוית. 17.00, 19.25, 21.55
רבקין 1 – בומן שישות. 19.30, 21.50. מוקתנטם. 11.00, 12.55, 15.00, 17.00
רבקין 2 – קספר. 19.30, 21.50. מאווז ריינברס. 11.00, 13.00, 15.00, 17.00
רבקין 3 – גברים בצר. 21.55. אבודיי. 11.00, 13.00, 15.00, 17.00
רבקין 4 – מוקתנטם. 19.30, 21.50. קספר. 11.00, 13.00, 15.00, 17.00

רעננה

פארק 1 – בומן שישות. 19.45, 22.00. עקנים קטנים. 11.00, 13.00, 15.00, 17.00
פארק 2 – כת לוחות 3. 19.30, 22.00. קספר. 11.00, 13.00, 15.00, 17.00
פארק 3 – סמאריטיס. 15.00, 17.30, 19.45. חושת של תקוה. 22.00. מגורים סיפור. 11.00, 13.00
פארק 4 – קספר. 19.45, 22.00. כת לוחות 3. 11.00, 13.30, 17.00
פארק 5 – רצח מדרגה ראשונה. 19.45, 22.00. מאווז ריינברס. 11.00, 13.00, 15.00, 17.00

סדנת הקיץ של האופרה
IVAI
האופרה הישראלית החדשה תל אביב
בהנהלתה של הגב' ג'ואן דורנמן
19.8 – 16.7
אופרות – לוצ'יה די למרמור, דון ג'ובני, ריגולטו, נשף המסכות ועוד...
קונצרטים – אריות, סצנות אופראיות, לידר ומחזות זמר
כיתות אמן – עם מיטב הזמרים והבמאים בעולם
כל הקודם זוכה!
כרטיסים במחירים עממיים להשיג בקופת האופרה, טל. 6927777

אותנטיקה
מוסיקה עתיקה · סדרת קונצרטים
תיאטרון נגה, יפו · אולם הנרי קראון, ירושלים
מכירת המנויים לעונת 95'-96' החלה!!!

הרוטשילד של המוסיקה
הקלאסיקה של היין
מחיר המנוי 399 ש"ח בלבד
לקבלת עלוני הסדרה ולרכישת מנויים:
תל-אביב: יקסטל, טל' 03-6044725, 03-6047678
ירושלים: ירושלמי, טל' 02-248896; יקלטים, טל' 02-256869
ללקוחות "ויזה" 25% הנחה תמורת 500 נקודות
1 הגינה הוונציאנית (איטליה) נובמבר 95' "עונות השנה" מאת ויואלדי. פאביו ביונדי - כנר ומנצח, תזמורת "אירופה גלאנטה"
2 המעשיית "ביהדמאייר" (הולנד-צרפת-בלגיה) ינואר 96' פניני המאה ה-19. בטהובן, רוסיני, דנצי ודייכה
3 מייקל צ'אנס (בריטניה) פברואר 96' רסיטל בכורה בישראל. שירים ואריות מאת פרסל, הנדל, מונטוורדי, דאולנד ועוד
4 הקולות הגותיים (בריטניה) מרס 96' מוסיקה קולית מימי הביניים
5 גורדי סאוואל (ספרד) אפריל 96' מונסרט פיגראס - סופרן, "קאפלה ריאל דה קטלוניה". יצירות קוליות וכליות מן הרנסאנס והבארוק הקטלאני, הספרדי והאיטלקי.
"אותנטיקה מהווה סעודה דשנה לקהל המבקש המעודן"
"אותנטיקה העלתה את הסטנדרטים של ביצוע מוסיקלי"

מכذا من الأصل

هكذا من الأصل

מכתבים למערכת הארץ

מעורבות הרבנים בתהליך השלום

בתגובה על "זילות בית המקדש" מאת עוזי בנזימן ("הארץ", 9.7)

כרב שבעצמו כתב ב־1990 (בספר שאלות ותשובות "בני בנים", חלק ב' סימן נ"ב), ש"הממשלה תהיה רשאית להחליט לפי שיקול דעתה או לפי משאל עם האם להחזיר שטחים תמורת הבטחת שלום או לא" ולפני שנה (ב"הצופה") ש"חייל שנצטווה לפנות יישובים אינו חייב להסתבך בעונש מאסר על ידי סירוב פקודה", רצוני למחות נגד סילוף היהדות שבמאמרו של עוזי בנזימן.

איני מתכוון בלבד לקביעות שאין להן שום בסיס, כמו "קדושתה של הארץ אינה באדמתה", ואף לא לבלבול בין הלכה לבין דברי מוסר כלליים כמו הציטטות הידועות בשבחו של השלום, שאין בכוחם לדחות איסורים ספציפיים. ציטטות אלה גם אינן מבארות באיזה סוג שלום מדובר, ולא כל שכן אינן מהוות ראיה שתהליך אוסלו יוביל לשלום ולא למלחמה.

בעיקר אני מתכוון לטענה, כי "להלכה הרבה פנים ושהכל בה"; קרי, בכל נושא אפשר למצוא דעות מנוגדות, ולכן איש כל הישר בעיניו יעשה. גם כאשר יש מחלוקות ההלכה קובעת כיצד לנהוג ולמי להישמע. העובדה שקהילות שונות נחלקות בענייני הלכה אינה פוטרת את היחיד מלציית להוראת רבני קהילתו. היהדות אינה מכולת, שכל אחד בוחר מתוכה מה שהוא רוצה.

הרב יהודה הרצל הנקין
ירושלים

●

נדמה לי כי עוזי בנזימן טעה בדבר אחד במאמרו. לא רק במדינה חילונית, אפילו היינו חיים במדינת הלכה, לא היתה לרבנים כל סמכות להתיר או לאסור פינוי שטחים תמורת שלום. ההלכה מחייבת את פוסקיה אך ורק להתחשב בפיקוח נפש.

איזו מדיניות עלולה לגרום יותר שפיכת דם של חיילינו, פינוי שטחים או אי־פינוי כלשהו, אינה שאלה הלכתית, אלא שאלה של שיקול דעת צבאי ופוליטי. היא דורשת הרבה חוכמה מדינית והתערבות מכל קבוצות דתיות או לאומית.

עיינתי בכמה וכמה ספרים על הנושא "הלכה לצבא הגנה לישראל" ולא מצאתי באף אחד מהם דיון על השאלות החשובות: מה על חייל לעשות כאשר הוא מקבל פקודה הנוגדת את מצפונו המוסרי? איך לנהוג בשבויי מלחמה שנפלו לידינו?

עד לאן מגיע תחום ההתעניינות של אותם רבנים מתברים?

עזרא בן גרשום
ירושלים

●

עוזי בנזימן מבקר את פסקי ההלכה של רבני המחנה הדתי הלאומי בכך שהם מניחים כי לאדמת ארץ ישראל קדושה בפני עצמה. "הנחה זאת בטלה מעיקרה... קדושתה של הארץ אינה באדמתה, אלא בנורמה הדתית השואפת להקים בה מדינת תורה יהודית, המתנהלת על פי הוראות שולחן ערוך".

נושא זה שנוי במחלוקת בין אבות הציונות הדתית הלאומית לבין רבני המחנה החרדי. העמדה שבנזימן מציין כעמדה "הדתית" היא העמדה של החרדים, שאינם רואים ערך במדינה יהודית שהרוב בה חילונים.

לעומתם הציונות הדתית הלאומית ראתה תמיד כערך את ההשתתפות במפעל הציוני כמות שהוא, עם החילונים כמות שהם, כדי להקים מדינה יהודית על אדמת הקודש. הנחת היסוד של הציונות הדתית הלאומית היתה, כי גם אם המדינה היא חילונית, כפי שטוען בנזימן — ועל זה אפשר להתווכח — החברה היא יהודית ונפעמת על ידי רוח הערכים היהודיים המסורתיים.

אם המדינה הפסיקה לשקף רוח זאת, ויש צורך לבחור בין חילוניות המדינה לבין קדושת הארץ, אל לו לחילוני לצפות מאנשי המחנה הדתי הלאומי לקבל את תביעת המדינה לריבונות על מצפונם.

יצחק קליין
מעלה אדומים

●

לשיטתו של עוזי בנזימן, "לגיטימי היה שאנשים יחליטו להתגורר ביהודה ושומרון כיוון שלפי אמונתם הדתית מצווה עליהם לנהוג כך". כנראה סומך הכותב את ידו גם על כל המשתמע מכך: החל בהכרזה על אותם מקומות שבחרו בהם כ"אדמות מדינה" וכלה בהיערכות של צה"ל להגן על ביטחונם ושלומם במקומות מגוריהם.

מה לו כי ילין עכשיו, כאשר המתיישבים הדתיים רותמים את אותו מקור סמכות אלוהי שהורה להם להעתיק את מגוריהם אל שטחי המריבה, לדיון ולחיכוח על עתיד השטחים? הלא בדיוק ממקור זה ינקו את אמונתם, שהביאה אותם למקומות אלה מלכתחילה, בתמיכה ובעידוד ממשלות ישראל משמאל ומימין גם יחד.

נקודת המפגש בין ציבור המתנחלים הדתי ותומכיו לבין המתנגדים אינה נקודה חדשה במרחב. בנקודת חיכוך זו נפגשו והתעמתו גוש אמונים ושלום עכשיו, ימין ושמאל זה 28 שנה. אלה כאלה היו ועודם חלוקים על הלגיטימיות של היענות למצוות הדת בכל הנוגע ליחס של המדינה לשטחי המריבה, שלל מלחמת ששת הימים.

אם צד כלשהו שינה את דרכו ודעתו — אין זה הציבור הדתי, אלא הנהגת המדינה, אשר התעשתה להשתחרר מלראות את הסכסוך הישראלי הפלשתיני דרך עיני התורה והמצוות. הנהגה זו מגלה גם, כי רוב מניינם של אזרחי המדינה נותן בה אמון, גם אם בהסתייגות, בדרכה אל השלום.

התערבות הרבנים עכשיו לא תעלה ולא תוריד הרבה, ולכל היותר עלולה להוות מכשול, אשר, כך יש לקוות, פתרונו יימצא בעמידת צה"ל בתוקף על עקרונות הציות להוראות הדרג המדיני.

גורי קריניץ
רעננה

●

כשעוזי בנזימן כותב כי על הרבנים המצטרפים לגיוס ההלכה לוויכוח על הסדרי השלום לחדול מכך, הוא פוגע בלב לבם של עקרונות התרבות הדמוקרטית. לא רק שאסור לרבנים לחדול, חובתם האזרחית והמוסרית היא להמשיך לומר את שלהם בנושא ההסדר עם אש"ף ובנושאים אחרים העומדים ברומו של עולמנו.

יש במדינה אנשים, שלא המדינה ולא ראש הממשלה ואפילו לא רוב הציבור אינם מהווים בעבורם את הסמכות הקובעת את התנהגותם. קיימים להם מקורות השראה מעל החברה והמסורתית.

אמנם במשטר דמוקרטי החלטות מתקבלות לפי דעת הרוב, אך בדרך אל ההחלטות האלה אסור שתישמע אך ורק דעתו של אותו רוב.

הלמוט אקרמן
באר שבע

כפר מוזנח בעיר

בפאתי ירושלים, למרגלות הר הצופים, נמצא הכפר עיסאוויה. זה כפר לא קטן, כששת אלפי איש גרים בו, ואף על פי כן רק מעטים הבחינו במציאותו — הן בשל נחיתותו הטופוגרפית והן בשל אורח חייו החסר מאורעות.

באחרונה הובא דבר קיומו של הכפר לידיעת הציבור. תחילה בקשר להרס בתים שנבנו בלא רשיון, ואחר כך בידיעה על ראש עיריית ירושלים, אהוד אולמרט, שביטל את מסיבת הסיום של כיתה ט', הכיתה העליונה בבית הספר המקומי, על שהזמינו ליום הגם את פייסל חוסייני.

מכאן אתה למד, שהכפר נמצא בשטח השיפוט של עיריית ירושלים. המבקר בכפר לא יעלה על דעתו שאכן בירושלים הוא נמצא: אין ותחימת ירק, הביוב עולה על גדותיו, אין גן ילדים, אין בית ספר תיכון, והמראה הכללי הוא של עליבות והזנחה.

בשנת 1967 היו בבעלות בני הכפר כ־10,000 דונם. על חלקם נבנו רמות אשכול, הגבעה הצרפתית, הקמפוס של הר הצופים, מקצת מעלה אדומים ועוד. קרקעות אלה הופקעו בלא תמורה. אמנם הציעו להם משהו, אבל הם, מסיבות שונות, לא יכלו לקבל.

את הכפר עצמו תחמו ב־660 דונם ואסרו על התושבים לבנות מחוץ לתחום זה. מאחר שרוב השטח בנוי, ומקצתו הבלתי בנוי שייכת לכמה משפחות הצריכות לו לדיור בניהן, פירוש הדבר, שרוב התושבים אינם יכולים לבנות לעצמם בית, גם על אדמה השייכת להם, אם היא נמצאת מחוץ לגבול. מי שהעז ובנה — השלטונות הרסו את ביתו.

צפיפות הדיור בכפר מגיעה ל־3–5 מ"ר לנפש. לשם השוואה: סטנדרד הצפיפות של זוגות צעירים בישראל הוא 20 מ"ר לנפש.

בכך יורדים לחייהם של אנשים, שנגזר עלינו לחיות אתם בשכנות. רשעות יש כאן, אך האם יש כאן גם חוכמה?

מנן ברושי
ירושלים

טעות בגבולות העיר

בתגובה על המפה של רפנה רובינשטיין המאיירת את הידיעה "הפלשתינאים לא יקבלו שליטה במים גם באזורים שבהם תעבור השליטה לידיהם" מאת אלוף בן ועמירם כהן ("הארץ", 11.7)

במפה החולפו הקו הירוק וגבול ירושלים המורחבת, כמו שנעשה כבר כמה פעמים בעבר ב"הארץ". הטעות נובעת בחלקה מניסיון להציג את ירושלים המוניציפלית (שאורכה כ־18 ק"מ בציר צפון־דרום) בתוך עיגול שקוטרו מתאים לכ־3 ק"מ, ובחלקה מבלבול.

אם יואיל "הארץ" לפרסם כאן את הקטע סביב ירושלים כמו שהופיע, ובמקביל את גבולותיה הנכונים ואת הקו הירוק האמיתי, יוכל הקורא להבין את משמעות הטעות ולהימנע מלדמיין לו בצורה שגויה את גבולותיה ההיסטוריים של ירושלים.

הלל ברזין
ירושלים

טלוויזיה

ערוץ 1 (11)

06.31 מהדורת חדשות בערבית
07.00 בוקר טוב ישראל
08.00 ג'ונגלים, חיות, פרסים ותרסים
09.00 הקלטרי פין (ש.ח)
10.00 תכנית האספרנטואית (ש.ח)
10.30 משאלות לב. אלוף אביתר
11.10 שנות הקסם. יתומים קטנים
11.30 בעקבות הכוכבים. פרק 10
12.30 אבא, כלב פרטי. בין שמים וארץ
13.00 ג'ונגלים, חיות, פרסים ותרסים
14.00 אושקה. צבעים; בסיפורי המלך בבר
15.00 תכנית האספרנטואית. פרק 11
15.32 המשעממים מהמצבות. זהר ניצתון
16.00 תיכון הלבבות השבורים. פרק 10
17.00 ערב חדש. דן מרגלית
17.40 המלומדים והתינוק הגדול. פרק 7
18.15 החדשות באנגלית
18.30 מבט. תוכנית דיון
19.00 החדשות בערבית
19.30 תשע פרימנע. אייל גנן
20.00 מבט; שבצות
21.00 קלף חוק. ליאור מנור
21.30 זמן תרבות. יעל דן
22.15 עניין אישי. חיים גיל
22.40 השיפה לצבון
23.30 מהיום למחר. יומן חדשות

ערוץ 2 (22)

10.00 יוסף המספר. פרק 18 (ש.ח)
10.30 כנפי הרעם. פרק 50. הכיאס ביאס
11.00 זמן דיסני. אבירות ברוזים
11.30 זמן דיסני. שלום סותח
12.00 חיים חדשים. פרק 1
13.05 בבילון. פרק 2
14.00 התת שני אפריקה. פרק 2. הערבית
14.30 תיק תיק. אפרת רייטן
15.00 רובוקופ. פרק 4
16.00 הדפים האגדיים
17.00 5 5 עם רפי רשף
17.30 פלטפוס
18.00 ש"ק. מגזין אופנה. פרק 12
18.30 ספין ביוגר. מוליך במודר
19.00 מסע עולמי. בגבעת. אייל פלור
19.27 יותר מזל משכל. נתן דטנר
20.00 החדשות
20.30 אנשים מבזוקים כאוד. פרק 25
20.45 פותח או יותרו אקי אבני
21.20 הכל של שטים
21.50 "נשות הברזל 2". '88 ארה"ב. אלוף צדלקסינקליר נקרא לפקד על צוות מובחר של סיירי קרב, בכשיבה כמוגנת. עם להאיס בוס. 100 ד'
24.05 כרטיס ל־2. מגזין תרבות
24.35 אהבה אסורה. בוא בעשה את זה
01.30 בית משותף. סרדה קמנית. פרק 1
01.55 אוכל אמיתי בסין. סרדה תיעודית
02.20 נשק סודי. סרדה תיעודית. פרק 1
02.45 שיר בלילה

חינוכית (23)

15.30 בצק גידול בנות. מסיבת פיג'מות
16.00 צליליים מן ההיכל (ש.ח)
18.15 הזוכרים הצעירים. בבפה בעיר
19.00 בוזים
19.30 קרובים קרובים
20.05 ערב חדש. עם כתוביות בעברית
20.30 קיים האלי. ארוחתי עם קיים האלי
21.00 עקרים
21.30 שיחות ברות. עם ד"ר דניאל טליס

ערוץ 3 (33)

16.15 פרסים מבזידים
16.45 שלם השמנות. כגזין
18.30 וכינו במשפט. סרדה בערבית
19.00 חדשות בערבית
19.35 NBA. מגזין
20.05 סיגמה 3. מגזין קלענע
21.00 מבט לחדשות
21.30 סלכמר. סתר מלון האלי לניאורד
22.00 "הבשחוק המר". '72 איטליה. רוזנה, עשירה מזמינה מרי שנה משפחה עניה לשחוק קלפים ומנצחת תמיד. באחד המפגשים היא נותנת למשפחה לנצח. עם ג'וסף קוסן, בטי דיוידס. בבמאי: לואיג' קומנצ'יני

כבלים

ערוץ 3 (03)

06.00 ויקטנה. פרק 131 (ש.ח)
09.00 לחיות את החיים. פרק 273 (ש.ח)
09.45 צעירים חסרי מנוח. פרק 1348 (ש.ח)
10.30 אורחים בסלון. תוכנית אירוח
11.05 הכל נשאר במשפחה
11.35 סלסטה. פרק 176 (ש.ח)
12.25 שכנים שכנים (ש.ח)
12.50 פרי מייסון
13.45 אבא המפקד
14.20 מקום אחר
15.10 ויקטנה. פרק 132
15.55 נוסט לטריגג
16.45 שכנים שכנים
17.10 אנטונלה. פרק 10
18.00 לחיות את החיים. פרק 274
18.45 צעירים חסרי מנוח. פרק 1349
19.30 סידור מקסי/ מרפי בראון
20.00 סלסטה. פרק 177
20.50 בידור הערב. ג'יא פינס
21.10 יצפאן. עובר כל גבול
21.35 "גלויות מהחזית". '90 ארה"ב. שחקנית משתחררת ממכון לגמילה מסמים ומנסה לקבל תפקיד בסרט. אמה, כוכבת עבר הוליוודית, מגיעה לעזרתה. עם מריל סטריפ, שירלי מקליין, דניס קווייד, ג'ין הקמן. במאי: מייק ניקולס
23.20 סיינפלד
23.45 אי.אר.בי
24.35 חוק וסדר
01.25 מגזין לחוק
02.10 רצינותה של מארי פיינן
03.00 דיגוק לאונטל

סרטים (04)

10.30 "הם גונבים ששים". סרט ערבי
12.15 "בית ספר לנבלים". '60 בריטניה
13.45 מרס קבר. בשידור חי
14.35 "ההתפצה". '85 ארה"ב. 87 ד'
16.10 "קבקבי העץ". '78 איטליה
19.10 "תגלית מסתורית". '85 ארה"ב
21.00 "תרמית מטופצת". '93 ארה"ב. 94 ד'
22.40 "הבחול הגדול". '87 צרפת. תחרות בין שני צללנים, חברים מילדות, על התואר אלוף העולם בצלילה חופשית. עם ז'אן־מארק באר, ז'אן רנו, רוזנה ארקט וגריפין דאן. במאי: לוק בסון. 114 ד'
24.40 "הנשיקה". '88 ארה"ב. 93 ד'
02.15 "תשוקה פרטית". סרט אירוטי
04.00 "רצח מיותר". '92 ארה"ב. 93 ד'

ספורט (05)

07.00 גוף בתנועה. שלוש תוכניות ברצף
18.00 גוף בתנועה
16.25 קופה אמריקה. ארגנטינה - צ'ילה
18.05 סחנים מים. מגזין סקי מים
18.30 קופה אמריקה. אורוגוואי - מקסיקו
20.00 קופה אמריקה. פראגוואי - ונצואלה
21.00 היאבקות מה־WWF
22.00 קופה אמריקה. אורוגוואי - מקסיקו
23.30 קופה אמריקה. פראגוואי - ונצואלה
00.30 ברנט סטס
01.00 סנוקר
02.00 יומן בינלאומי
03.15 קופה אמריקה. ברזיל - קולומביה. שידור ישיר

ילדים (06)

06.30 סרטים על הבוקר
08.35 פליקס החתול. פרק 7
09.00 פרופסור קשת. פרקים 49, 50
09.35 עליזה בארץ הפלאות. פרק 11
10.05 פאוור ריינג'רס. פרק 20
10.30 ליסה מגד הצעיר. פרק 11
11.00 אריזה משפחתית. פרק 82
11.35 מסתורים לבד. פרק 1
12.00 חיים קשים על כדור הארץ. פרק 6
13.00 סי רקס. פרק 40
14.00 המתוק של באילו (ש.ח)
14.35 פליקס החתול. פרק 7 (ש.ח)
15.00 פרופסור קשת. פרק 49 (ש.ח)
15.35 אגדות קלאסיות. פרק 1
16.35 אריזה משפחתית. פרק 82 (ש.ח)
17.00 מסתורים לבד. פרק 1 (ש.ח)
17.30 חיים קשים על כדור הארץ. פרק 6
19.30 שלושה בדירה אחת

הצגה שניה (06)

20.00 נשואים פלוס
20.30 להתבגר ולהתגבר
20.55 אבא חורג - אבא חורגת
21.25 תופסי על הבר
22.00 "המקום בו הנמלים חולמות". '84 גרמניה המערבית. קבוצה של מתנפי גבא לבנים מתעמתת עם הילידים, שבני האבוריג'ינים של אוסטרליה, כאשר הם עומדים לקדוח באדמה הקדושה לשבטים. עם ברוס ספנס. במאי: ורנר הרצוג
23.40 "מיטת גישתאף". '63 איטליה. עם הוגו טוניאצי ומארינה ולאדי. במאי: מרקו פררי. 87 ד'

תרבות מדע וטבע (08)

06.00 אוניברסיטה פתוחה. מדע וטבע
12.00 היסודות. ציפורים אהובות (ש.ח)
12.30 דיסקברי. תמונות מהטבע (ש.ח)
13.00 דיסקברי. מסוקים (ש.ח)
13.30 קשרים. דרכים נפרדות (ש.ח)
14.00 אוניברסיטה פתוחה (ש.ח)
16.00 היסודות. ציפורים אהובות (ש.ח)
16.30 דיסקברי. תמונות מהטבע (ש.ח)
17.00 דיסקברי. מסוקים (ש.ח)
17.30 קשרים. דרכים נפרדות (ש.ח)
18.00 בעקבות גלי הבבירה
18.30 מחוזות כימרים בביוספירה
19.00 גוף האדם. יד חזק
19.30 אוניברסיטה פתוחה. צבעים בטבע
19.45 מדינות. חול ליער מפותח
20.00 דיסקברי. לחיות ולמות. פרק 1
20.30 דיסקברי. אנשים נודדים. המאוראים
21.00 סלסקופ. מגזין ערוץ 8
21.30 חורה לים. הצילום התת ימי
22.00 בראות. קפוליה. בלט אוסטרלי
24.00 בראות. מרצים של מארי פראוודה
01.00 אוניברסיטה פתוחה (ש.ח)

הום סינמה (41)

הום סינמה (42)

זה בנך הכל כמו. 08.30, 13.00, 17.30, 22.00, 02.45
תיק סקבאר. 10.30, 15.00, 19.30, 24.15, 04.45

מקס ומורים. 09.30
איש הגדם. 10.30, 14.30, 16.30, 20.30, 24.30
על קריסה בגדה. 12.30, 18.30, 22.30
נשיקה בוגדת. 02.30

הום סינמה (43)

סיפורו של ריגואזר. 09.00
האקרה את מבחוק 33.3. 10.30, 12.30, 19.00, 23.30
תנות מסוכנת. 14.30
ללא פחד. 16.30, 21.00
ליל הדין. 01.30
רצח בערות השטף. 03.30

הום סינמה (44)

בסמן - מסכת התעתועים. 09.30
בנו של הפנתר הורוד. 11.30, 13.30, 19.30
ניצחון בכל מחיר. 15.30
העיתונה. 17.30, 21.30, 01.30
אדום כדם. 23.30, 03.30

הארץ ממליץ

◆ מראדאיו. תחושה של אובדן ופיצוי, אופטימיות ומלנכוליה מגיעה את סרטו היפה של אקירה קוראסאווה שמתאר את מערכת היחסים שבין פרופסור קשיש ותלמידיו. עצוב, מצחיק ומרגש. לב, תל אביב

היכל התרבות ע"ש פרדריך ר. מאן / בניני האומה

גאים לארח:

גילארד לרנר
נסיך הפסנתרנים

שוברט	4 אימפרומפטי אופוס 90
בטהובן	סונטה אופוס 31 מס' 2 "הסערה"
ליסט	נחמה מס' 3
ליסט	חלום אהבה מס' 3
שופן	בלדה אופוס 23
	ה פ ס ק ה
שופן	פרליוד בפה דיאז מאג'ור
שופן	פרליוד בסי במול מינור
ליסט	סונטה בסי מינור

בקונצרטים חגיגיים לציון פתיחת מסע הקונצרטים 1995-96

פרופ' א. בארנבוים
(מורו של דניאל בארנבוים):
"...פסנתרן כזה מחפשים
בכל מקום...
נגינה חלומית...
כשרון טבעי..."

פרופ' ...
"כשרון בסגנון ומוסיקה...
יוצא דופן, נגינה מיוחדת,
מקורית, רגישה ומרשה
ברעיונות מקוריים
כדאי לשמוע..."

תל אביב היכל התרבות, 18/11/95 מוצאי שבת בשעה 8.30 בערב
ירושלים בניני האומה, 23/11/95 יום ה' בשעה 8.30 בערב

מחיר הכרטיסים: 90 ש"ח - 220 ש"ח.
תחילת המכירה: 1 למאי 1995.

* כל הרוכש כרטיס באמצעות "ויזה של כ.א.ל" בחודשים מאי עד יולי זכאי לכרטיס שני במתנה מ"ויזה"
תמורת 2100 נקודות (כמות הכרטיסים במבצע מוגבלת)
* 10% הנחה למנוי התזמורת הפלהרמונית הישראלית (בהצגת המינוי לשנת 1995-96)
* 10% הנחה לאורחי בית ההארחה של קיבוץ קרית ענבים (בהצגת אישור מתאים מטעם בית ההארחה.)
* 10% הנחה בהצגת המודעה על הקונצרטים במעריב וב- Jerusalem Post

משרדי כרטיסים:			
תל אביב:	הדרן	אבן גבירול 90,	03-5279797
	רוקוקו	דיזנגוף 93,	03-5223663
רמת השרון:	הדרן השרון,	סוקולוב 86,	03-5400551-2
בכרטיס אשראי:	הדרן השרון		03-5279449
הפצה ראשית לקבוצות מאורגנות:	הדרן	אבן גבירול 90,	03-5279955
ירושלים:	בימות	שמאי 8,	02-250905-6
	קלעים	שמאי 12,	02-256869

VISA | THE JERUSALEM POST INTERNATIONAL EDITION | בית הארחה קרית ענבים | ליאור הפקות בע"מ

7823822 בנש

בתי חולים

תל אביב - רנה־איכילוב, טל' 6974504 (ילדים: איכילוב, טל' 6974444 (מבוגרים, כירורגיה)
ירושלים - הדסה עין כרם, טל' 427427 (ילדים, עיניים: שערי צדק, טל' 555111 (נשים, כירורגיה, אורתופדיה)
ביקור חולים, טל' 701111 (ילדים, א.א.ג)
באר שבע - המרכז הרפואי סורוקה, טל' 400111

בתי מרקחת

תל אביב - בן יהודה, בן יהודה 142, 5223535 (עד 02:00); סופרפארם, איינשטיין 40, רמת־אביב, 6415730 (עד 24:00); סופר־פארם להורן מיניסטור, שאול המלך 4, 6960106 (עד 24:00)
בייאות, המלך ג'ורג' 28, 5283731
אפרסמון, יהודה הלוי 110, 5613010
ירושלים - שטראוס א', אבינדור 3, 706660
חיפה - קרית אליעזר, כפר מאירהוף 6, 511707
באר שבע - הנשר, מרכז מסחרי ה', 422274
רמת גן - עמית, בן גוריון 150, 6722954
חולון - אורון, הפרץ 52 חולון, 5035107; 889135
קופ"ח מכבי, שנקר 35
נתניה - כאות שקד, מרכז מסחרי אזורים, 352484
פתח תקוה - מיני פארם, רח' שפרינצק 20, 9321067
רחובות - כללית, רמז 8, 445111
כפר־סבא - סילביה, ויצמן 182, 959642

עזרה ראשונה

מד"א - עזרה ראשונה נפשית (24 שעות ביממה). ירושלים 610303 תל אביב 5461111. ילדים ונוער 6961113 חיפה 672222/3 נתניה 625110 באר שבע 281128 כרמיאל 988410 כפר סבא 974555 חדרה 333453
קו חירום לנשים במצוקה 09-505720

ערן - העמותה הישראלית לבריאות הנפש מרכז ייעוץ למשפחות ובני נוער, לאנשי מקצוע ולקהל הרחב. טל' 03-5480672, 03-5494899, 04-326727 בימים א'-ה' מ־09.00 עד 13.00
קו אלי"ר - האגודה להגנת הילד עזרה במצבי אלימות, טל' 177-022-3966 א'-ה' מ־08.00 עד 22.00. עזרת בדוסית ביום ו' 18.00-22.00
יד שרה השאלת ציוד רפואי תל אביב 813501 ירושלים 244242 חיפה 381704 בימים א'-ה' מ־09.00 עד 14.00
אגודת יד ביד - ארגון לסעת - לילדים ולבני נוער: תל־אביב 5226027 (גם ברוסית), 6919765 (טופר סקטיה לסוציא) ירושלים, 243558: חיפה 229488 (גם ברוסית)
אמבורסמן ארצי לילדים ולבני נוער תלונות על פגיעות בזכויות ילדים ובני נוער. המוצגת לשלום הילד. טל' 02-256099
קו הסבן ייעוץ, עזרה ותמיכה לנפגעות ולנפגעי תקיפה, א'-ה' 19.30-23.30, טל' 04-525352, 03-292797
מרכז סיוע לנפגעות אונס (24 שעות ביממה). תל אביב טל' 5234819
סיוע לנפגעים ולנפגעי תקיפה מינית טל' 5449191 בימים א', ג' ו־ה' בשעה 18.00-22.00; ירושלים טל' 514455; חיפה טל' 382611, נגב 1991
קו פתוח לנפגעות אלימות מינית, בתפקיד המשפיע ברובו לסיוע לנשים (נגב), טל' 07-74907. בימים א'-ה' מ־08.30 עד 12.00 בימים א'-ה' מ־16.00 עד 19.00
ויצו 24 שעות קו אדום לנשים מוכות, טל' 03-5461135, 08-550506, 02-514111, 07-376310
ויצו סיוע משפטי וייעוץ בענייני משפחה, ימים א'-ה', 09.00-14.00, 03-5421791
מרכז סיוע למכורי להימורים "מעגלים" ב' ו־ד' 16.00-18.00 טל' 03-5220031
"דלת פתוחה" מרכז מידע וייעוץ לצעירים ימים ב'-ד' 16.00-19.00. תל אביב 5101511/2; חיפה ימים א' ו־ד'

04-381520 16.00-19.00
ארגון קשובת לילדים ולבני נוער מסוכנים
ארגון החרים הארצי, טל' 03-621515
מציס - משפחות נפגעי סמים. בימים א'-ה' מ־9.00 עד 14.00, טל' 03-5170789/0
האגודה למניעת אלכוהוליזם 24 שעות 724128
אלכוהוליסטים אנונימיים 02-630524
האיגוד למלחמה באיידס הסברה וסיוע לחולים ובני משפחותיהם 5660380, 03-5604576
האגודה לזכויות האזרח בישראל, תל אביב ביאליק 12, טל' 5254162/3; ירושלים טל' 243984/5; חיפה טל' 348217; באר־שבע טל' 239094. בימים א'-ה' מ־09.00 עד 14.00

הורים

שירות רפואי בבית לקשישים וחולים כרוניים ע"י המחלקה לסיעודי בית ביה"ח איכילוב ת"א, טל' 6974628, 6974627
שהיל - שירות היעוץ לחולי לב (פרטי) 03-5625555
מוקד לב כנפיא שירות לחולי לב 177-0226699

שיניים

מרפאות שיניים לעזרה ראשונה, תל אביב: איכילוב, מרפאת שיניים לטיפולי חירום, רח' ויצמן 6. בימים א'-ה' מ־19.00 עד 24.00. ביום שישי מ־15.00 עד 24.00. בשבת מ־08.00 עד 24.00; ירושלים: הדסה עין כרם 16.00-22.00

24 שעות

חברת חשמל, ירושלים 513188; תל אביב 3633777; חיפה 647647
מודיעין אגד 03-5375555, 04-5495555, 02-3045555
מודיעין דן 03-6394444
משטרת, נחיתות עבריות 03-9731111, 03-9731122
רכבות: מודיעים ורמי נסיעה. טלפונים: 03-5652200, 04-303133